

中華民國105年度

中央政府總預算案

行政院農業委員會漁業署及所屬單位預算

行政院農業委員會漁業署編

行政院農業委員會漁業署及所屬

目 次

中華民國 105 年度

壹、預算總說明

一、現行法定職掌	1-3
二、105 年度施政目標與重點	4-5
三、以前年度實施狀況及成果概述	6-8

貳、主要表

一、歲入來源別預算表	9-10
二、歲出機關別預算表	11-13

參、附屬表

一、歲入項目說明提要表	15-25
二、歲出計畫提要及分支計畫概況表	26-54
三、各項費用彙計表	55-58
四、歲出一級用途別科目分析表	60-61
五、資本支出分析表	62-63
六、人事費分析表	65-65
七、預算員額明細表	66-67
八、公務車輛明細表	68-68
九、現有辦公房舍明細表	70-71
十、補助經費分析表	72-93
十一、捐助經費分析表	94-107
十二、派員出國計畫預算總表	109-109
十三、派員出國計畫預算類別表-考察、視察、訪問	110-111
十四、派員出國計畫預算類別表-開會、談判	112-123
十五、派員赴大陸計畫預算類別表	124-127
十六、歲出按職能及經濟性綜合分類表	128-129
十七、跨年期計畫概況表	131-131
十八、委辦經費分析表	132-143
十九、立法院審議中央政府總預算案所提決議、附帶決議及注意辦理事項辦理情形報告表	144-167
二十、公務船舶明細表	168-168

肆、附錄

附錄一、行政院農業委員會漁業署

附錄二、行政院農業委員會漁業署漁業廣播電臺

壹、預算總說明

行政院農業委員會漁業署及所屬 預算總說明

中華民國 105 年度

一、現行法定職掌：

本署組織條例以中華民國87年6月24日總統(87)華總(一)義字第8700123950號令制定公布，主要掌理下列事項：

(一) 機關主要職掌：

1. 漁業政策、法規、方案、計畫之擬訂及督導。
2. 漁業科學、漁業公害防治之研究及規劃。
3. 漁船與船員之管理及督導。
4. 漁業巡護之執行、協調及督導。
5. 漁民團體與漁業團體之輔導及督導。
6. 漁業從業人員、漁民團體與漁業團體推廣人員之訓練、策劃及督導。
7. 漁產運銷與加工、漁民福利、漁業金融之督導及配合。
8. 國外漁業基地業務之督導。
9. 國際漁業合作策劃、推動及漁業涉外事務之協調。
10. 漁業資源保育、栽培、管理、調查研究、評估及養殖漁業之策劃、推動、督導與協調。
11. 漁港與其附屬公共設施之規劃及督導。
12. 漁獲統計及資訊之綜理分析。
13. 其他有關漁業及漁民之輔導。

(二) 內部分層業務：

1. 企劃組分設四科，各科掌理下列事項：
 - (1) 企劃科：辦理漁業企劃事項。
 - (2) 漁港規劃管理科：辦理漁港整體性政策規劃管理事項。
 - (3) 資訊科：辦理漁業資訊及漁業統計事項。
 - (4) 漁業工程科：辦理漁業工程推動事項。
2. 漁政組分設五科，各科掌理下列事項：
 - (1) 資源管理科：辦理沿近海漁業資源管理事項。
 - (2) 漁船科：辦理漁船管理事項。
 - (3) 船員科：辦理沿近海作業漁船船員管理及督導事項。
 - (4) 漁村建設科：辦理漁村建設及專用或定置漁業權漁業事項。
 - (5) 法規科：辦理法制事項。

**行政院農業委員會漁業署及所屬
預算總說明**

中華民國 105 年度

3. 遠洋漁業組分設五科，各科掌理下列事項：
 - (1) 國際漁事科：辦理國際漁事工作及遠洋漁業管理事項。
 - (2) 遠洋漁業規劃科：辦理遠洋漁業規劃事項。
 - (3) 研究發展科：辦理漁業科技研究發展事項。
 - (4) 國際經貿科：辦理國際經貿組織業務事項。
 - (5) 海洋保育科：辦理海洋保育業務事項。
4. 養殖漁業組分設四科，各科管理下列事項：
 - (1) 養殖漁業科：辦理養殖漁業管理事項。
 - (2) 漁民組織科：辦理漁民組織及漁業推廣之輔導事項。
 - (3) 水產品安全科：辦理水產品安全事項。
 - (4) 市場行銷科：辦理市場及行銷督導事項。
5. 秘書室分設三科，掌理下列事項：
 - (1) 文書、檔案、印信、出納、庶務及財產管理。
 - (2) 國會、地方聯絡及媒體公關業務。
 - (3) 不屬其他各組、室事項。
6. 人事室掌理本署人事業務事項。
7. 主計室掌理本署會計、歲計及統計業務事項。
8. 政風室掌理本署政風事項。
9. 遠洋漁業開發中心分設二科，各科掌理下列事項：
 - (1) 漁業訓練科：辦理訓練推廣事項。
 - (2) 船務科：辦理公務船舶船務管理事項。
10. 漁業廣播電臺掌理即時報導最新漁業氣象、海上作業安全資訊及海難救助等廣播服務。

行政院農業委員會漁業署及所屬

預算總說明

中華民國 105 年度

(三) 組織系統圖及預算員額說明表：

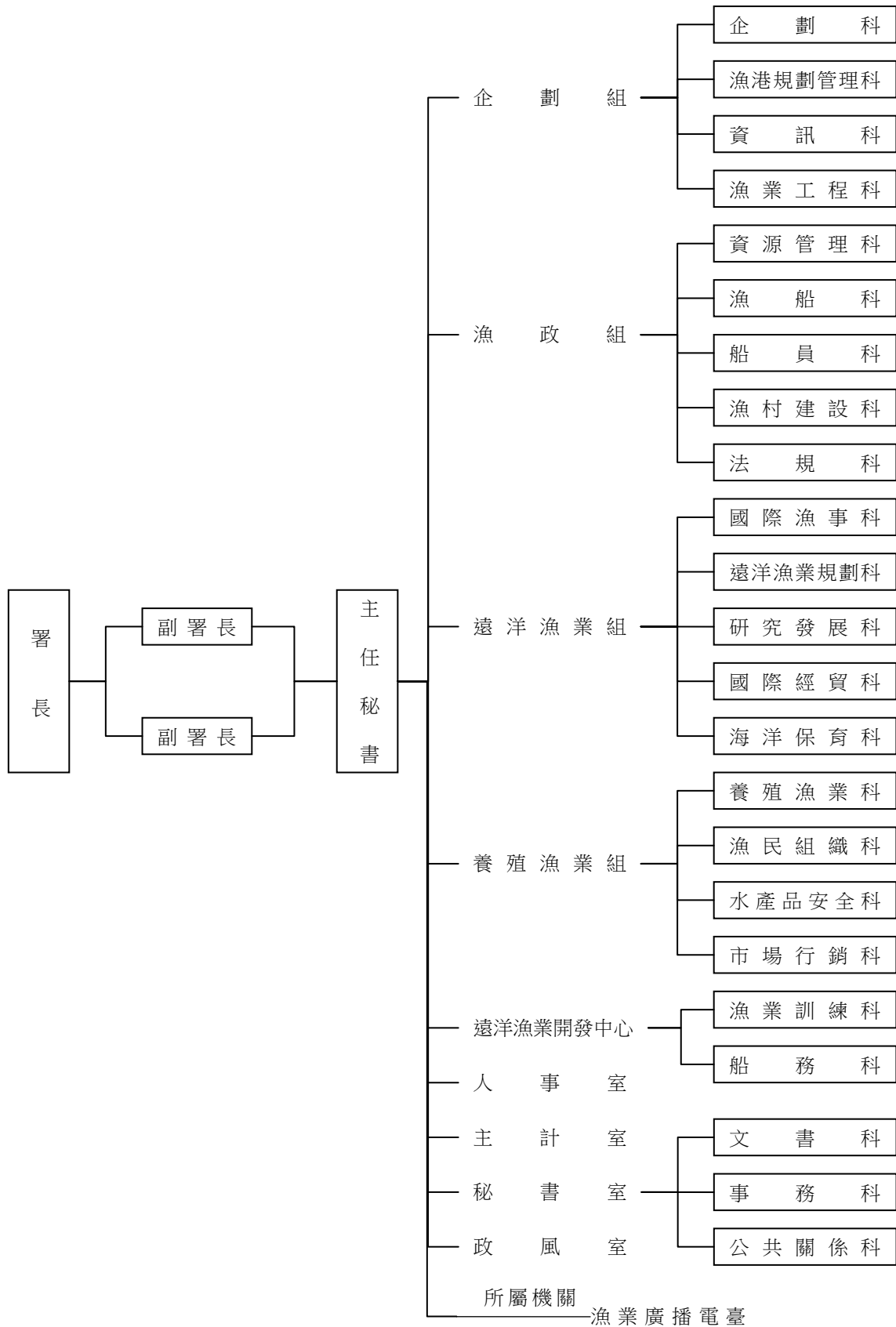

本署及所屬預算員額計 312 人：職員 235 人、技工 10 人、工友 12 人、駕駛 7 人、聘用 9 人、約僱 39 人。

行政院農業委員會漁業署及所屬 預算總說明

中華民國 105 年度

二、行政院農業委員會漁業署 105 年度施政目標與重點：

農業是國家發展之根本，本署負責漁業相關行政事務，積極務實地推動各項漁業政策，包括：擴大國際參與，維護國家漁業權益；強化海洋漁業管理，落實責任漁業；加強漁業資源護育，永續漁業經營；調整產業結構，創造漁業新契機；強化水產品安全管理，拓展行銷與通路建設；強化漁民組織，照顧漁民福祉及安全；推動漁業節能措施，降低生產成本；漁業災害減災及防救災措施，維護產業生機；活絡兩岸漁業交流，拓展大陸市場；加強科技研發效能，提升產業競爭力；辦理漁業廣播與宣導，提供漁業資訊等，以維持漁業產業的永續發展並達成照顧漁民之使命。

本署依據行政院 105 年度施政方針，配合農委會中程施政計畫及核定預算額度，並針對當前社會狀況及本署未來發展需要，編定 105 年度施政目標與重點如次：

(一) 年度施政目標：

1、提升產業競爭力，引領臺灣農業國際化

- (1) 加強漁產品產銷預警及調節機制，穩定貨源品質及漁民收益。
- (2) 輔導漁業升級與減輕養殖漁民用電負擔。
- (3) 發展優質石斑魚及觀賞水族產業，拓展國內外市場及提高競爭力。
- (4) 推動漁業休閒旅遊，兼顧漁業及多元開發利用，規劃漁港餘裕空間，創造漁港新價值。
- (5) 參與國際組織及雙邊經貿諮商，因應農業產業國際化及貿易自由化之發展。
- (6) 建立兩岸漁業作業秩序與合作機制，推動兩岸漁業資源共同維護利用及作業和諧。

2、調整農業結構，整合資源加值發展

- (1) 加強漁船船員及各級職類幹部船員訓練，增進漁船(民)海上作業安全，並培育漁業幹部人才。
- (2) 協助地方政府、機關及團體開發漁村特色漁產品，創造漁家經濟收入來源。

3、確保糧食安全，加強農產品安全

- (1) 辦理未上市養殖水產品產地監測，保障消費者食魚安全。

4、活化農業資源利用，維護生態永續發展

- (1) 促進養殖漁業與環境和諧，改善養殖漁業生產區公共設施及養殖作業環境。
- (2) 強化海洋漁業資源養護及沿近海漁業資源保育，建構優質漁場環境，引領產業永續經營。
- (3) 強化沿近海漁業資源保育，推動國內「海洋保護區」劃設及強化管理與執法工作。
- (4) 參與國際漁業資源養護合作，善盡國際義務及拓展漁業外交。

5、強化農民組織，照顧農民福祉

- (1) 照顧漁民生活，持續辦理漁船用油優惠油價補貼及獎勵休漁措施。
- (2) 推動漁船保險及調整補助制度，確保漁船海上作業風險及安全之基本保障。
- (3) 規劃推動涉外國際漁業合作，以及海事糾紛之談判，維護漁民作業權益與安全。

行政院農業委員會漁業署及所屬
預算總說明
中華民國 105 年度

(二) 年度關鍵績效指標

關鍵策略目標	關 鍵 績 效 指 標				
	關鍵績效指標	評估 體制	評估 方式	衡量標準	105 年度 目標值
一、提升產業競爭力，引領臺灣農業國際化	1 提升卓越農業產值	1	統計數據	包括石斑魚、觀賞水族及其周邊產業產值	觀賞水族 48 億元 石斑魚 76 億元
	2 提升卓越漁業技術之量能	1	統計數據	提供水產養殖、設施、飼料及觀賞魚等育苗、養殖生產技術諮詢之服務人數	3,000 人次
二、確保糧食安全，加強農產品安全	1 健康農業推廣面積	1	統計數據	累計通過產銷履歷之生產面積	2,000 公頃
三、活化農業資源利用，維護生態永續發展	1 落實漁業監控管制偵查	1	統計數據	漁業之監控、管制及調查漁獲資料查報筆數	5.3 萬筆

備註：評估體制 1.指實際評估作業係運用既有之組織架構進行。

行政院農業委員會漁業署及所屬
預算總說明
中華民國 105 年度

三、以前年度實施狀況及成果概述

(一) 前(103)年度施政績效及達成情形分析：

年度績效目標	衡 量 指 標		原定 目標值	績效衡量暨達成情形分析
一、提升產業競爭力，引領臺灣農業國際化	1	提升卓越農業產值	120 億元	1. 觀賞魚：產值約 40.1 億元，出口值達 1.4 億元。另推動自由經濟示範區農科園區觀賞魚產業輔導，強化出口，及辦理觀賞魚博覽會，103 年參觀人數達 14 萬餘人。 2. 石斑魚：產值約 77.7 億元。依據 98 年行政院核定「精緻農業健康卓越方案」-石斑魚產值倍增計畫，石斑魚規劃於 104 年底完成產值倍增，經本會積極突破法令限制，開放活魚船直航中國大陸、獎勵建造高效運搬船、開發多元產品拓展內、外銷市場等輔導措施，提前於 103 年度 11 月份達成產值倍增至 76 億元目標。
	2	提升卓越農業外銷值	5%	觀賞魚外銷值：1.4 億元。 石斑魚外銷值：58.8 億元。輔導石斑魚產業發展，包括輔導 15 艘活魚運搬船搬運至香港及大陸地區、開發多元化石斑魚冷凍產品，舉辦「全國優質石斑魚」競賽及鼓勵業者參加國際食品展等措施。

行政院農業委員會漁業署及所屬

預算總說明

中華民國 105 年度

年度績效目標	衡 量 指 標		原定目標值	績效衡量暨達成情形分析
二、確保糧食安全，加強農產品安全	1	健康農業推廣面積	2,300 公頃	<p>1.103 年度產銷履歷通過驗證面積 2,378.98 公頃，產量 14,878 公噸，產值約 14.59 億元，列印標章數 4,540,997 張。</p> <p>2.輔導 649 戶養殖業者通過水產品產銷履歷驗證制度(個體戶 626 戶、團體戶 10 戶、加工廠 13 戶)。</p> <p>3.補助 12 件通過產銷履歷驗證業者重金屬及藥物殘留檢驗費用。</p> <p>4.補助 42 件通過產銷履歷驗證經營業者條碼貼紙費用。</p> <p>5.辦理水產品產銷履歷推廣教育訓練共 2 場次，116 人參訓。</p> <p>6.已完成輸歐盟漁產品養殖場符合性現場查核 20 場。</p> <p>7.辦理輸歐盟登錄養殖場業者教育訓練 2 場次，117 人參訓。</p> <p>8.辦理產銷履歷輔導團體執行工作會議 2 場次。</p> <p>9.辦理水產品產銷履歷驗證稽核人員講習會 1 場，53 人次參與，47 人獲得參訓證書。</p>
三、強化農民組織，照顧農民福祉	1	推動漁船保險制度	21%	<p>1.103 年度 100 噸以下漁船（筏）申辦漁船保險補助艘數占 100 噸以下漁船（筏）總艘數之比率為 35.45%（申辦漁船（筏）保險補助艘數(7,634)/100 噸以下漁船（筏）總艘數（21,537）），目標值已達成，並超越 102 年度實績（21.55%）及 101 年度實績（18.08%）。</p> <p>2.漁船海上作業受天候海象影響風險較高，為保障漁民生命財產安全，積極導入保險制度分散風險。</p> <p>3.持續輔導加強提高小型漁船(筏)船主投保意願。</p>

(二) 上（104）年度已過期間施政績效及達成情形：

關鍵策略目標	關鍵績效指標		績效衡量暨達成情形分析
一、提升產業競爭力，引領臺灣農業國際化	1	提升卓越農業產值	<p>觀賞魚：17.4 億元</p> <p>石斑魚：45 億元</p>

**行政院農業委員會漁業署及所屬
預算總說明**

中華民國 105 年度

關鍵策略目標	關鍵績效指標		績效衡量暨達成情形分析
二、確保糧食安全，加強農產品安全	1	健康農業推廣面積	1.104 年截至 5 月底水產品產銷履歷通過驗證面積 2,000 公頃。 2.3 月 2 日完成公布 104 年度「強化產銷履歷與驗證水產品輔導管理」計畫之產銷履歷評選補助實施要點。 3.6 月 4 日完成公布 104 年度強化養殖水產品產銷履歷驗證戶及輔導團體補助名單。 4.辦理輸歐盟漁產品養殖場符合性現場查核 30 場，至 6 月底完成 10 場。
三、活化農業資源利用，維護生態永續發展	1	漁業通訊電臺執行船岸通聯廣播件數	31 萬 4,112 次
	2	增裕漁業資源，辦理魚苗放流數量	605 萬尾

貳、主要表

行政院農業委員會漁業署及所屬 歲入來源別預算表

中華民國 105 年度

單位：新臺幣千元

經費門併計

科 目				本年度預算數	上年度預算數	前年度決算數	本年度與 上年度比較	說 明
款	項	目	節 名稱及編號					
2	174	1	合計	111,122	99,330	137,470	11,792	
			0400000000 罰款及賠償收入	15,930	19,300	26,995	-3,370	
			0451200000 漁業署及所屬	15,930	19,300	26,995	-3,370	
			0451200100 罰金罰鍰及怠金	9,180	9,300	19,050	-120	
			0451200101 罰金罰鍰	9,180	9,300	19,050	-120	本年度預算數係違反漁業法規定之罰鍰收入。
			0451200300 賠償收入	6,750	10,000	7,945	-3,250	
			0451200301 一般賠償收入	6,750	10,000	7,945	-3,250	本年度預算數係廠商違約逾期交貨或完工之賠償收入。
			0500000000 規費收入	16,698	14,900	19,705	1,798	
			0551200000 漁業署及所屬	16,698	14,900	19,705	1,798	
			0551200100 行政規費收入	1,066	1,366	1,072	-300	
3	139	1	0551200101 審查費	66	66	11	0	本年度預算數係申請投設人工魚礁及核發進口有機水產品標示等審查費收入。
			0551200102 證照費	1,000	1,300	1,061	-300	本年度預算數係核發執照、證明書及許可證等收入。
			0551200300 使用規費收入	15,632	13,534	18,632	2,098	
			0551200312 場地設施使用費	15,632	13,534	18,632	2,098	本年度預算數係第一類漁港管理費等收入。
			0700000000 財產收入	33,434	27,800	27,725	5,634	
			0751200000 漁業署及所屬	33,434	27,800	27,725	5,634	
			0751200100 財產孳息	33,234	27,600	25,719	5,634	
			0751200101 利息收入	1,200	1,200	1,042	0	本年度預算數係專戶存款之利息收入。
4	185	1						

行政院農業委員會漁業署及所屬 歲入來源別預算表

中華民國 105 年度

單位：新臺幣千元

經費門併計

科				目	本年度預算數	上年度預算數	前年度決算數	本年度與 上年度比較	說 明		
款	項	目	節	名稱及編號							
7	190		2	0751200105	12,283	10,000	6,156	2,283	本年度預算數係漁港加油碼頭及遊艇泊區等委外經營之權利金收入。		
				2 權利金							
			3	0751200106	19,751	16,400	18,522	3,351	本年度預算數係經管漁港區域內公用房地租金等收入。		
				3 租金收入							
			2	0751200600	200	200	2,005	0	本年度預算數係出售報廢財產及廢舊物品等收入。		
				廢舊物資售價							
			1	1100000000	45,060	37,330	63,046	7,730			
				其他收入							
1151200000	45,060	37,330		63,046						7,730	
漁業署及所屬											
1	1151200900	45,060	37,330	63,046	7,730						
	雜項收入										
	1151200901						26,000	20,920	41,823	5,080	本年度預算數係收回以前年度計畫賸餘款繳庫數。
1 收回以前年度歲出											
		2	1151200909	19,060	16,410	21,222	2,650	本年度預算數係逾期未領回之保固金與漁船員訓練班保證金等繳庫數。			
			2 其他雜項收入								

**行政院農業委員會漁業署及所屬
歲出機關別預算表**

經資門併計

中華民國 105 年度

單位：新臺幣千元

科 目				本年度預算數	上年度預算數	本年度與 上年度比較	說 明
款	項	目	節 名稱及編號				
19	20		0051000000 農業委員會主管	5,140,785	4,481,593	659,192	1. 本年度預算數182,142千元，包括業務費800千元，獎補助費181,342千元。 2. 本年度預算數之內容與上年度之比較如下： (1)漁業生產及管理自動化經費4,450千元，較上年度增列辦理以船舶自動辨識系統或無線射頻辨識系統偵測漁船進出港動態最適性研究等經費255千元。 (2)提升養殖漁業生產與管理技術研究經費59,970千元，較上年度減列辦理高節能與多功能之鱸鰻幼苗育成系統建構等經費16,516千元。 (3)加強海洋漁業資源合理利用及管理經費104,342千元，較上年度增列建構海洋漁業資源整合系統等經費34,370千元。 (4)水產加工及品質安全檢測經費9,000千元，較上年度增列辦理人工繁殖非保育類珊瑚應用產品開發等經費2,900千元。 (5)漁業經貿政策及制度研究經費2,580千元，較上年度減列辦理加入TPP對漁業用油補貼制度之影響契機及因應對策等經費287千元。 (6)國際漁業科技合作經費1,800千元，較上年度增列參與國際漁業組織科學合作研究等經費93千元。
			0051200000 漁業署及所屬	5,140,785	4,481,593	659,192	
			5251200000 科學支出	182,142	161,327	20,815	
			5251201200 漁業科技研究發展	182,142	161,327	20,815	
	1						
			5851200000 農業支出	4,958,643	4,320,266	638,377	1. 本科目上年度法定預算數298,423千元，配合科目調整，由「漁業管理」科目移入漁業廣播電臺人事費38,732千元，共計如列數。 2. 本年度預算數351,675千元，包括人事費316,109千元，業務費34,216千元，設備及
			5851200100 一般行政	351,675	337,155	14,520	
	2						

**行政院農業委員會漁業署及所屬
歲出機關別預算表**

經資門併計

中華民國 105 年度

單位：新臺幣千元

科 目				本年度預算數	上年度預算數	本年度與 上年度比較	說 明
款	項	目	節 名稱及編號				
		3	5851202000 漁業管理	3,363,023	3,011,527	351,496	<p>投資450千元，獎補助費900千元。</p> <p>3. 本年度預算數之內容與上年度之比較如下：</p> <p>(1) 人員維持費316,109千元，較上年度增列撥補勞工退休準備金專戶差額等經費14,570千元。</p> <p>(2) 基本行政工作維持費35,566千元，較上年度減列購置事務設備等經費50千元。</p> <p>1. 本科目上年度法定預算數3,050,259千元，配合科目調整，移出漁業廣播電臺人事費38,732千元，列入「一般行政」科目項下，淨計如列數。</p> <p>2. 本年度預算數3,363,023千元，包括業務費337,807千元，設備及投資69,297千元，獎補助費2,955,919千元。</p> <p>3. 本年度預算數之內容與上年度之比較如下：</p> <p>(1) 企劃管理經費52,315千元，較上年度減列辦理漁業地理資訊系統平臺功能擴充等經費368千元。</p> <p>(2) 漁政管理經費82,122千元，較上年度增列採購新型漁船航程紀錄器等經費9,409千元。</p> <p>(3) 遠洋漁業管理經費209,033千元，較上年度減列輔導臺日協議水域作業漁船投保第三責任險等經費5,181千元。</p> <p>(4) 養殖漁業管理經費191,338千元，較上年度增列辦理漁產品溯源安全管理及行銷輔導等經費40,497千元。</p> <p>(5) 遠洋漁業開發經費85,850千元，較上年度增列辦理漁業公務船延壽等經費48,894千元。</p> <p>(6) 休漁獎勵經費207,000千元，與上年度同。</p> <p>(7) 漁業電臺管理經費22,864千元，較上年度增列恢復全載發射功率提升廣播效能等經費4,974千元。</p> <p>(8) 漁業用油補貼經費2,512,501千元，較上年度核實增列253,271千元。</p>

**行政院農業委員會漁業署及所屬
歲出機關別預算表**

經資門併計

中華民國 105 年度

單位：新臺幣千元

科 目				本年度預算數	上年度預算數	本年度與 上年度比較	說 明
款	項	目	節 名稱及編號				
		4	5851203000 漁業發展	1,241,300	968,804	272,496	1. 本年度預算數1,241,300千元，包括業務費407,354千元，設備及投資69,756千元，獎補助費764,190千元。 2. 本年度預算數之內容與上年度之比較如下： (1) 漁業多元化經營建設計畫(第四期)總經費4,121,695千元，分4年辦理，102至104年度已編列3,220,395千元，本年度續編最後1年經費901,300千元，較上年度減列辦理振興漁港設施機能等經費67,504千元。 (2) 新增彰化漁港開發案近程(可開港營運)計畫總經費1,286,220千元，分年辦理，本年度編列300,000千元。 (3) 新增時空資訊雲落實智慧國土計畫經費40,000千元。
		5	5851209000 一般建築及設備	1,505	1,640	-135	
		1	5851209011 交通及運輸設備	1,505	1,640	-135	本年度預算數之內容與上年度之比較如下： 1. 汰購小客貨兩用車、公務轎車及電動機車各1輛經費1,505千元。 2. 上年度汰換小客貨兩用車2輛預算業已編竣，所列1,640千元如數減列。
		6	5851209800 第一預備金	1,140	1,140	0	仍照上年度預算數編列。

本頁空白

參、附屬表

行政院農業委員會漁業署及所屬 歲入項目說明提要表

中華民國105年度

單位：新臺幣千元

來源子目及 細目與編號	0451200100 罰金罰鍰及怠金	-0451200101 -罰金罰鍰	預算金額	9,180	承辦單位	漁政組,遠洋漁業組
----------------	-----------------------	----------------------	------	-------	------	-----------

歲	入	項	目	說	明
---	---	---	---	---	---

一、項目內容	二、法令依據
1. 漁船及船員違反漁業法罰鍰收入。	1. 漁業法第9、36、44條、漁船船員管理規則、漁船建造許可及漁業證照核發準則規定，並依同法第65條規定核處。
2. 娛樂漁業漁船違反漁業法罰鍰收入。	2. 漁業法第41、43條及娛樂漁業管理辦法規定，並依漁業法第65條規定核處。
3. 違反漁場及漁船作業應行遵守及注意事項相關規定之罰鍰收入。	3. 漁業法第54條第5款規定，並依同法第65條規定核處。

金				額	及	說	明
款	項	目	節	名 稱	金 額	說	明
2				0400000000 罰款及賠償收入	9,180		
	174			0451200000 漁業署及所屬	9,180		
		1		0451200100 罰金罰鍰及怠金	9,180		
			1	0451200101 罰金罰鍰	9,180	1. 漁船船主及船員違反漁業法規定之罰鍰，全年預估245件，每件30千元，全年約7,350千元。 2. 遠洋作業漁船違反漁業法規定之罰鍰，全年預估30件，每件60千元，全年約1,800千元。 3. 娛樂漁業漁船違反漁業法規定之罰鍰，全年預估1件，每件30千元，全年約30千元。	

**行政院農業委員會漁業署及所屬
歲入項目說明提要表**

中華民國105年度

單位：新臺幣千元

來源子目及 細目與編號	0451200300 賠償收入	-0451200301 -一般賠償收入	預算金額	6,750	承辦單位	本署各單位
----------------	--------------------	------------------------	------	-------	------	-------

歲 入 項 目 說 明

一、項目內容
廠商違約逾期交貨或完工之賠償收入。

二、法令依據
依據合約規定辦理。

金 額 及 說 明

款	項	目	節	名 稱	金 額	說 明
2	174	2	1	0400000000 罰款及賠償收入	6,750	
				0451200000 漁業署及所屬	6,750	
				0451200300 賠償收入	6,750	
				0451200301 一般賠償收入	6,750	估列廠商違約逾期交貨或完工之賠償收入。

行政院農業委員會漁業署及所屬 歲入項目說明提要表

中華民國105年度

單位：新臺幣千元

來源子目及 細目與編號	0551200100 行政規費收入	-0551200101 -審查費	預算金額	66	承辦單位	漁政組,養殖漁業組
----------------	----------------------	---------------------	------	----	------	-----------

歲	入	項	目	說	明
---	---	---	---	---	---

一、項目內容

- 1.申請投設人工魚礁案件審查。
- 2.審查核發進口有機水產品(藻類)標示同意文件。

二、法令依據

- 1.海洋污染防治法第57條、海洋污染防治各項許可申請收費辦法第2條。
- 2.農產品生產及驗證管理法第6條、核發進口水產品及水產加工品有機標示同意文件審查作業要點第7、11點、進口有機農產品及有機農產加工品核發有機標示同意文件審查費收費標準。

金				額		及		說		明	
款	項	目	節	名	稱	金	額	說	明		
3	139	1	1	0500000000							
				規費收入			66				
				0551200000							
				漁業署及所屬			66				
				0551200100							
				行政規費收入			66				
				0551200101							
				審查費			66			1. 申請投設人工魚礁審查費，全年預估2件，每件28千元，全年約56千元。	
										2. 核發進口有機水產品(藻類)標示同意文件，全年預估20件，每件500元，全年約10千元。	

行政院農業委員會漁業署及所屬 歲入項目說明提要表

中華民國105年度

單位：新臺幣千元

來源子目及 細目與編號	0551200100 行政規費收入	-0551200102 -證照費	預算金額	1,000	承辦單位	漁政組, 養殖漁業組
----------------	----------------------	---------------------	------	-------	------	------------

歲	入	項	目	說	明
---	---	---	---	---	---

一、項目內容 1. 核(換、補)發特定漁業執照及娛樂漁業執照所徵收規費。 2. 核(換、補)發幹部船員執業證書所徵收規費。 3. 核發專用漁業權漁業執照及登記費所徵收規費。 4. 核發投設人工魚礁許可證所徵收規費。 5. 核發飼料製造、輸入登記證所徵收規費。	二、法令依據 1. 漁業法第7條及第8條第3項、漁船建造許可及漁業證照核發準則第31條。 2. 漁船船員管理規則第15、34條。 3. 漁業法第21條第3項及漁業權登記規則第36條。 4. 海洋污染防治法第57條及海洋污染防治各項許可申請收費辦法第5條。 5. 飼料管理法第10、11條、飼料或飼料添加物檢驗費及製造輸入登記證收費標準。
---	--

金 額 及 說 明				
款	項	目	節	名 稱
3	139	1	2	0500000000 規費收入
				0551200000 漁業署及所屬
				0551200100 行政規費收入
				0551200102 證照費
				金額
				1,000
				1,000
				1,000
				1,000
				1. 漁業執照規費每件按漁船噸級分200元、300元、600元、1,000元、1,500元5種，平均每件約380元，預估1,000件，全年約380千元。
				2. 核發娛樂漁業執照證照費，全年預估50件，每件200元，全年約10千元。
				3. 漁業幹部船員執業證書一等船長(船副)、一等輪機長，每件250元，預估600件，全年約150千元。
				4. 漁業幹部船員執業證書二、三等船長(船副)、一等管輪、一等大管輪、二等輪機長，每件125元，預估2,000件，全年約250千元。
				5. 漁業幹部船員執業證書一、二級話務員、普通值機員，每件125元，預估472件，全年約59千元。
				6. 專用漁業權登記核發證照費，全年預估10件，每件1千元，全年約10千元。
				7. 核發投設人工魚礁許可證明書，全年預估2件，每件500元，全年約1千元。
				8. 核發飼料製造、輸入登記證，全年預估70件，每件2千元，全年約140千元。

行政院農業委員會漁業署及所屬 歲入項目說明提要表

中華民國105年度

單位：新臺幣千元

來源子目及 細目與編號	0551200300 使用規費收入	-0551200312 -場地設施使用費	預算金額	15,632	承辦單位	企劃組
----------------	----------------------	-------------------------	------	--------	------	-----

歲	入	項	目	說	明
---	---	---	---	---	---

一、項目內容 農委會主管第一類漁港管理費。	二、法令依據 漁港法第12條及漁港基本設施使用管理費收費類 目及費率標準。
--------------------------	---

金	額	及	說	明
---	---	---	---	---

款	項	目	節	名 稱	金 額	說 明
3	139	2	1	0500000000 規費收入	15,632	
				0551200000 漁業署及所屬	15,632	
				0551200300 使用規費收入	15,632	
				0551200312 場地設施使用費	15,632	農委會主管第一類漁港及漁港加油碼頭管理費收入。

行政院農業委員會漁業署及所屬 歲入項目說明提要表

中華民國105年度

單位：新臺幣千元

來源子目及 細目與編號	0751200100 財產孳息	-0751200101 -利息收入	預算金額	1,200	承辦單位	本署各單位
----------------	--------------------	----------------------	------	-------	------	-------

歲	入	項	目	說	明
---	---	---	---	---	---

一、項目內容 專戶存款之利息收入。	二、法令依據 依國庫法第11條規定辦理。
----------------------	-------------------------

金	額	及	說	明
---	---	---	---	---

款	項	目	節	名 稱	金 額	說 明
4	185	1	1	0700000000 財產收入	1,200	
				0751200000 漁業署及所屬	1,200	
				0751200100 財產孳息	1,200	
				0751200101 利息收入	1,200	本署及補捐助單位專戶存款之利息收入。

**行政院農業委員會漁業署及所屬
歲入項目說明提要表**

中華民國105年度

單位：新臺幣千元

來源子目及 細目與編號	0751200100 財產孳息	-0751200105 -權利金	預算金額	12,283	承辦單位	企劃組
----------------	--------------------	---------------------	------	--------	------	-----

歲	入	項	目	說	明
---	---	---	---	---	---

一、項目內容

1. 第一類漁港加油碼頭委外經營權利金收入。
2. 八斗子漁港遊艇泊區委外經營權利金收入。

二、法令依據

1. 漁港區域內漁船加油碼頭標租作業注意事項第5點第1項第3款。
2. 促進民間參與公共建設法第8條第1項第5款。

金	額	及	說	明
---	---	---	---	---

款	項	目	節	名 稱	金 額	說 明
4				0700000000 財產收入	12,283	
	185			0751200000 漁業署及所屬	12,283	
		1		0751200100 財產孳息	12,283	
			2	0751200105 權利金	12,283	1. 第一類漁港加油碼頭委外經營權利金收入9,783千元。 2. 八斗子漁港遊艇泊區委外經營權利金收入2,500千元。

**行政院農業委員會漁業署及所屬
歲入項目說明提要表**

中華民國105年度

單位：新臺幣千元

來源子目及 細目與編號	0751200100 財產孳息	-0751200106 -租金收入	預算金額	19,751	承辦單位	秘書室
----------------	--------------------	----------------------	------	--------	------	-----

歲	入	項	目	說	明
---	---	---	---	---	---

一、項目內容

本署經管漁港區域內公用房地出租之收益。

二、法令依據

漁港法第14條、國有財產法第28條暨國有公用不動產收益原則。

金 額				及 說 明	
款	項	目	節	名 稱	金 額
4	185	1	3	0700000000 財產收入	19,751
				0751200000 漁業署及所屬	19,751
				0751200100 財產孳息	19,751
				0751200106 租金收入	19,751
本署經管漁港區域內公用房地租金收入。					

行政院農業委員會漁業署及所屬 歲入項目說明提要表

中華民國105年度

單位：新臺幣千元

來源子目及 細目與編號	0751200600 廢舊物資售價	預算金額	200	承辦單位	秘書室
----------------	----------------------	------	-----	------	-----

歲	入	項	目	說	明
---	---	---	---	---	---

一、項目內容 變賣報廢財產等收入。	二、法令依據 依國庫法第11條規定辦理。
----------------------	-------------------------

金	額	及	說	明
---	---	---	---	---

款	項	目	節	名 稱	金 額	說 明
4				0700000000 財產收入	200	
	185			0751200000 漁業署及所屬	200	
		2		0751200600 廢舊物資售價	200	出售報廢財產及廢舊物品等收入。

行政院農業委員會漁業署及所屬 歲入項目說明提要表

中華民國105年度

單位：新臺幣千元

來源子目及 細目與編號	1151200900 雜項收入	-1151200901 -收回以前年度歲 出	預算金額	26,000	承辦單位	企劃組,漁政組,遠洋 漁業組,養殖漁業組
----------------	--------------------	------------------------------	------	--------	------	-------------------------

歲 入 項 目 說 明

一、項目內容
收回以前年度委辦或補助計畫賸餘款。

二、法令依據
依據預算法及相關規定辦理。

金 額 及 說 明

款	項	目	節	名 稱	金 額	說 明
7				1100000000 其他收入	26,000	
	190			1151200000 漁業署及所屬	26,000	
		1		1151200900 雜項收入	26,000	
			1	1151200901 收回以前年度歲出	26,000	收回以前年度辦理漁業用油補貼及振興漁港設施機能等計畫賸餘款繳庫數。

行政院農業委員會漁業署及所屬 歲入項目說明提要表

中華民國105年度

單位：新臺幣千元

來源子目及 細目與編號	1151200900 雜項收入	-1151200909 -其他雜項收入	預算金額	19,060	承辦單位	本署各單位
----------------	--------------------	------------------------	------	--------	------	-------

歲	入	項	目	說	明
---	---	---	---	---	---

一、項目內容	二、法令依據
1. 逾期末領回之保固金繳庫收入。	1. 依國庫法第11條規定辦理。
2. 辦理漁船員基本安全訓練，向參加訓練人員收取保證金，如不符相關規定，不予退還。	2. 依漁業法第12條暨漁船船員管理規則第11條規定辦理。
3. 出借本署遠洋漁業開發中心綜合大樓學員宿舍，收取清潔管理費。	3. 本署遠洋漁業開發中心綜合大樓使用管理暨收費要點。

金	額	及	說	明
---	---	---	---	---

款	項	目	節	名 稱	金 額	說 明
7				1100000000 其他收入	19,060	
	190			1151200000 漁業署及所屬	19,060	
		1		1151200900 雜項收入	19,060	
			2	1151200909 其他雜項收入	19,060	1. 逾期末領回之保固金及漁船員訓練班保證金繳庫等收入，全年約19,000千元。 2. 出借遠洋漁業開發中心綜合大樓學員宿舍，收取清潔管理費收入，全年約60千元。

行政院農業委員會漁業署及所屬 歲出計畫提要及分支計畫概況表

經資門併計

中華民國105年度

單位：新臺幣千元

工作計畫名稱及編號	5251201200 漁業科技研究發展	預算金額	182,142
-----------	---------------------	------	---------

計畫內容：

1. 漁船作業安全及省能源漁業機具技術開發。
2. 進行以船舶自動辨識系統或無線射頻辨識系統偵測漁船進出港動態之最適性評估，以及規劃系統整體架構。
3. 進行水產養殖經營與管理研究；針對鰻魚進行資源調查復育及未來產業發展之評估。
4. 開發新穎品系之觀賞魚蝦及進行周邊設備之研發。
5. 進行適合增殖放流魚貝介類繁養殖技術之研究，並針對該等重要水產生物進行基因標誌研究。
6. 建立冷水性水生生物養殖模式及技術之研究。
7. 漁業科技計畫追蹤管考制度建立。
8. 強化沿近海重要漁業資源調查管理與合理利用，以及航程紀錄器應用於沿近海漁業管理之研究。
9. 辦理我國遠洋漁業海上觀測暨生物樣本資料蒐集、遠洋漁業主要魚種及混獲相關物種資源研究、氣候變遷對遠洋鮪類資源及漁場變動之影響以及參與國際漁業組織科學合作研究等計畫。
10. 建構海洋漁業資源整合系統。
11. 辦理栽培漁業示範區之生物及社經調查。
12. 進行沿海適合放流物種之調查及放流效益評估。
13. 進行大宗水產品之傳統水產品加工技術研發。
14. 開發水產檢測檢驗試劑，並針對水產飼料及水產品成分之含量進行研究，建立其標準資料。
15. 利用人工繁殖及生物技術針對非保育類珊瑚研發應用產品，以及開發一條根功能性產品提升活魚運輸之存活率。
16. 辦理漁業經貿行銷政策及制度研究。

預期成果：

1. 完成安全及省能源之漁船設計及規劃，並研發低風阻球泡型LED燈具、航程紀錄器(VDR)主機和天線一體成型之模具開發，以達到降低成本、減少碳排放、節省人力與物力、提高漁船航行安全及漁業環保之目的。
2. 完成漁船進出港動態偵測系統之規劃並評估全面推動之效益及經費，作為日後實際推動實施之參考。
3. 透過水產養殖的經營管理、監測相關養殖生產區與生態環境之研究，以降低養殖漁業對環境生態之影響。另調查鰻魚資源現況，評估其保育成效，並解析鰻魚未來產業發展。
4. 發展臺灣觀賞水族產業，運用科技開發觀賞水族周邊器材及維生系統，強化周邊產品之研發，提升國際水族市場競爭力，並完成開發具發展潛力之觀賞魚蝦，提升我國產業競爭力。
5. 完成建立或提升放流魚介貝類繁養殖技術及種苗量產技術之研究，並建置放流物種之基因庫，以提高放流種苗之品質，維護生態環境。
6. 完成建立適用於我國養殖之冷水性物種生產模式及技術，以拓展我國地處熱帶及亞熱帶地區養殖物種之瓶頸，提供國人多樣化的國產水產品來源。
7. 建立漁業科技計畫執行追蹤管考制度，辦理實地查核與督導，盤點計畫執行成果作為後續計畫規劃參考。
8. 完成沿近海漁業資源評估並提出管理及養護建議，加強漁業資源保育，促進漁業資源永續利用，並結合航程紀錄器(VDR)與漁船漁獲、漁場等資料，掌握漁業實際動態資訊，以作為後續漁業管理之參考依據。
9. 提升我國遠洋漁業資源研究評估品質及正確性，瞭解我國主要漁獲對象之資源狀況，提高遠洋漁獲資料回收率與精確度，強化我國資源保育形象及參與國際漁業組織之地位。
10. 建置「港口國措施線上資訊系統ePSM」、「電子漁獲證明書資訊系統(eCDS)」及整合遠洋漁船動態管理系統交叉比對漁獲資料，並提供進行線上申請、審核及管制，以提早因應電子系統國際管理趨勢。
11. 完成沿岸水文與地質環境、漁業現況、物種生態及漁場環境等調查研究工作，並建立物種放流效益評估之方法。
12. 完成栽培漁業示範區之生物及社經調查，以逐漸引導沿近海漁業由捕撈漁業轉型為資源管理型漁業生產模式之經營方向進行。
13. 充分利用國產大宗水產品原料，提升產品品質水準、附加價值及加工技術，增加水產品利用率及保障消費者食的衛生安全。
14. 完成具便利性之水產檢測檢驗試劑，並加強水產疫病管控，針對水產飼料有害物質及水產品成分進行檢測，建立水產飼料與水產品含量標準，以維護消費者食用之安全。
15. 建立本土軟珊瑚之人工繁殖技術，並利用生物技術研發具功能性之保養品配方，另利用一條根之滴劑及飼料研發，提升石斑魚及錦鯉之活魚運輸存活率。
16. 完成漁業產業政策發展及漁業產業經營研究，提供施政參考。

**行政院農業委員會漁業署及所屬
歲出計畫提要及分支計畫概況表**

經資門併計

中華民國105年度

單位：新臺幣千元

工作計畫名稱及編號	5251201200 漁業科技研究發展	預算金額	182,142
分支計畫及用途別科目	預算金額	承辦單位	說明
01 漁業生產及管理自動化	4,450	遠洋漁業組	本分支計畫辦理內容如下：
0400 獎補助費	4,450		1.漁船作業安全及省能源漁業機具技術開發研究。
0432 對特種基金之補助	4,450		2.以船舶自動辨識系統(AIS)或無線射頻辨識系統(RFID)偵測漁船進出港動態最適性研究。
			3.獎補助費4,450千元，係補助大專院校辦理。
02 提升養殖漁業生產與管理技術研究	59,970	遠洋漁業組	本分支計畫辦理內容如下：
0400 獎補助費	59,970		1.水產養殖經營管理研究。
0432 對特種基金之補助	53,570		2.鰻魚資源量復育之研究。
0437 對國內團體之捐助	6,400		3.新穎觀賞魚及周邊設備之研發。
			4.放流魚介貝類之繁養殖技術開發及種苗關鍵量產技術之開發。
			5.重要水產生物基因標誌研究。
			6.冷水性物種生產模式及繁養殖技術開發。
			7.科技計畫追蹤管考制度建立。
			8.獎補助費59,970千元，係補助大專院校、民間團體或其他學術研究單位辦理。
03 加強海洋漁業資源合理利用及管理	104,342	遠洋漁業組	本分支計畫辦理內容如下：
0200 業務費	800		1.氣候變遷對遠洋鮪類資源及漁場變動之影響。
0250 按日按件計資酬金	640		2.沿近海漁業資源評估、永續利用及管理研究(如飛魚(卵)、寶石珊瑚、魚勿鱈、鯖魚參、蟹類、鎖管等漁業資源研究)。
0279 一般事務費	52		3.應用航程紀錄器(VDR)資料解析沿近海作業漁船時空分布。
0291 國內旅費	108		4.我國遠洋漁業海上觀測暨生物樣本資料蒐集。
0400 獎補助費	103,542		5.我國遠洋漁業主要魚種及混獲相關物種資源、生態、漁海況之研究(包括三大洋溫帶、熱帶鮪類、旗魚類、南方黑鮪、魷魚及秋刀魚生物暨資源研究、三大洋混獲物種資源及生態調查)。
0432 對特種基金之補助	87,467		6.建構海洋漁業資源整合系統。
0437 對國內團體之捐助	12,980		7.臺灣沿海場域環境調查暨改善之研究。
0438 對私校之獎助	3,095		8.栽培漁業示範區之調查研究。
			9.放流後之效益評估及調查研究。

**行政院農業委員會漁業署及所屬
歲出計畫提要及分支計畫概況表**

經資門併計

中華民國105年度

單位：新臺幣千元

工作計畫名稱及編號	5251201200 漁業科技研究發展	預算金額	182,142
分支計畫及用途別科目	預算金額	承辦單位	說明
04 水產加工及品質安全檢測	9,000	遠洋漁業組	10.業務費800千元，包括： (1)邀請專家學者協助科技計畫審查及成果報告評審之出席費等640千元。 (2)相關資料之印製、裝訂，辦理科技計畫成果發表會，研發成果申請智慧財產權及維護專利權等52千元。 (3)專家學者出席審查會議之交通費等108千元。
0400 獎補助費	9,000		11.獎補助費103,542千元，係補助學術研究單位、大專院校及其他民間團體辦理。
0432 對特種基金之補助	9,000		本分支計畫辦理內容如下： 1.水產加工技術之研發。 2.水產飼料有害物質限量標準之研究。 3.優良水產品驗證標準規範之研究。 4.開發水產檢測檢驗試劑之研究。 5.人工繁殖非保育類珊瑚應用產品之開發。 6.開發一條根功能性產品提升活魚運輸存活率。 7.獎補助費9,000千元，係補助大專院校辦理。
05 漁業經貿政策及制度研究	2,580	企劃組	本分支計畫辦理內容如下：
0400 獎補助費	2,580		1.辦理漁業產業政策發展及漁業產業經營之研究。
0437 對國內團體之捐助	2,580		2.獎補助費2,580千元，係補助民間團體或其他學術研究單位辦理。
06 國際漁業科技合作	1,800	遠洋漁業組	本分支計畫辦理內容如下：
0400 獎補助費	1,800		1.參與國際漁業組織科學合作研究計畫。
0437 對國內團體之捐助	1,800		2.獎補助費1,800千元，係補助民間團體或其他學術團體辦理。

**行政院農業委員會漁業署及所屬
歲出計畫提要及分支計畫概況表**

經資門併計

中華民國105年度

單位：新臺幣千元

工作計畫名稱及編號	5851200100 一般行政	預算金額	351,675
-----------	-----------------	------	---------

計畫內容：

1. 支應本署人員維持及各項事務費用、稅金、油料、保險、租金、修繕及養護等所需經費。
2. 支應電臺人員維持所需經費。

預期成果：

基本行政工作維持，提高行政效率。

分支計畫及用途別科目	預算金額	承辦單位	說明
01 人員維持	316,109	本署及漁業廣播電臺	本分支計畫係本署及所屬所需之人員維持費，其內容如下： 1. 人事費316,109千元。 (1) 職員235人俸給、專業加給，計163,909千元。 (2) 約聘僱人員48人薪給，計33,738千元。 (3) 工友、技工及駕駛29人之餉給、退職金等，計11,118千元。 (4) 考績獎金、年終工作獎金、月退休人員年終慰問金等，計44,389千元。 (5) 休假補助4,424千元、駐外人員房屋及眷屬補助等326千元，共計4,750千元。 (6) 超時加班費、不休假加班費及值班費等，計10,123千元。 (7) 職員退撫金、約聘僱人員離職儲金及技工工友退休準備金等，計26,971千元。 (8) 員工公保、勞保及健保等保險費補助，計21,111千元。
0100 人事費	316,109		
0103 法定編制人員待遇	163,909		
0104 約聘僱人員待遇	33,738		
0105 技工及工友待遇	11,118		
0111 獎金	44,389		
0121 其他給與	4,750		
0131 加班值班費	10,123		
0143 退休離職儲金	26,971		
0151 保險	21,111		
02 基本行政工作維持	35,566	秘書室等單位	本分支計畫係行政單位辦理特定業務所需經費，其內容如下： 1. 業務費34,216千元，包括： (1) 員工教育訓練費80千元。 (2) 水電費5,158千元。 (3) 辦公室電話、數據交換、網路通訊及文件寄送郵資等費用6,037千元。 (4) 高雄辦公廳舍及滅火訓練場土地租金750千元。 (5) 財產管理系統維護等費用90千元。 (6) 影印機租金等費用560千元。 (7) 經管國有房地之房屋稅及地價稅等相關稅金3,278千元，公務車輛燃料使用費、牌照稅及相關規費等165千元，合共3,443千元。 (8) 公務車輛保險費125千元，辦公廳舍保險費100千元，合共225千元。
0200 業務費	34,216		
0201 教育訓練費	80		
0202 水電費	5,158		
0203 通訊費	6,037		
0211 土地租金	750		
0215 資訊服務費	90		
0219 其他業務租金	560		
0221 稅捐及規費	3,443		
0231 保險費	225		
0249 臨時人員酬金	328		
0271 物品	642		
0279 一般事務費	13,511		
0282 房屋建築養護費	624		

**行政院農業委員會漁業署及所屬
歲出計畫提要及分支計畫概況表**

經資門併計

中華民國105年度

單位：新臺幣千元

工作計畫名稱及編號	5851200100 一般行政	預算金額	351,675
分支計畫及用途別科目	預算金額	承辦單位	說明
0283 車輛及辦公器具養護費	438		(9)僱用身障臨時人員1名，協助辦理公文收發文及登記等工作328千元。
0284 設施及機械設備養護費	1,141		(10)購置辦公用品、檔案保存用品、文具紙張、報章雜誌、清潔衛生用品、電腦及周邊設備相關耗材等248千元，公務車輛油料費394千元，合共642千元。
0291 國內旅費	1,000		(11)各類文件印製、獎牌製作、環境佈置、電子保全、新聞發布、記者會、政令宣導、文康活動及會議各項雜支等528千元，辦理公文文書處理、檔案管理及一般庶務性工作等7,326千元，辦理辦公廳舍保全、清潔、公共區域管理及公務車駕駛等工作5,657千元，合共13,511千元。
0294 運費	9		(12)辦公廳舍、宿舍、其他公用房舍及權管古蹟建物整修維護等費用624千元。
0295 短程車資	22		(13)公務車輛養護費228千元，辦公器具養護費210千元，合共438千元。
0299 特別費	158		(14)辦公廳舍空調、發電機、電梯、汽車升降機及污水排放設施等設備維護費1,141千元。
0300 設備及投資	450		(15)國內差旅費1,000千元。
0319 雜項設備費	450		(16)公務運送物料等費用9千元。
0400 獎補助費	900		(17)短程洽公車資22千元。
0475 獎勵及慰問	900		(18)署長特別費158千元。
			2.設備及投資450千元，係購置各項事務設備等。
			3.獎補助費900千元，係退休退職人員三節慰問金。

行政院農業委員會漁業署及所屬 歲出計畫提要及分支計畫概況表

經資門併計

中華民國105年度

單位：新臺幣千元

工作計畫名稱及編號	5851202000 漁業管理	預算金額	3,363,023
-----------	-----------------	------	-----------

計畫內容：

- 綜理本署年度施政計畫、漁業產銷與發展、漁業經濟及漁產品國際貿易政策、漁業資訊電子化、落實漁港管理。
- 加強漁船員管理及維護漁業作業秩序，規劃推動沿近海漁業資源保育，輔導維持全國各漁業通訊電臺正常營運；購置漁船航程紀錄設備。
- 促進遠洋漁船遵守國際規範，永續經營遠洋漁業產業；持續參與國際組織，維護遠洋漁船權益；提升資源研究品質，提高我國國際漁業領導地位。
- 即時掌握魚價變動資料、分析重要魚種之行情趨勢，並蒐集與瞭解魚價波動的原因，與建置全國性漁產品產銷行情資訊即時系統；輔導漁民(業)團體事業發展，健全漁業推廣體制；確保漁船和漁民作業安全，營造優質作業環境；建立我國漁產品優質形象，擴大我國漁產品國內外市場；落實水產飼料管理工作，確保養殖水產品衛生安全；強化養殖漁業管理功能，發展重點、優質養殖產業；落實漁民福利救助，辦理漁船與漁民之海上作業保險、海難救助及慰問；辦理水產養殖用電優惠減免。
- 為提升漁船幹部船員專業能力辦理各級幹部訓練班，提供符合國際公約要求之課程，辦理一般船員基本安全訓練及漁船幹部訓練；並辦理本署巡護船及訓練船之營運管理。
- 辦理獎勵休漁計畫，鼓勵漁民自願性休漁，降低漁獲努力量之投入，以養護漁業資源，永續漁業發展。
- 辦理漁業動力用油優惠油價補貼。
- 傳播農漁業政策、政令，即時提供最新漁海況、農漁氣象、農漁業產銷動態及漁難救助等消息，報導最新漁撈、養殖科技資訊及農業科技與運用。另為推廣生態保育、促進休閒觀光，製作農漁業專業性節目；提高廣播服務品質，加強設備保養維護，落實農漁業永續經營發展。

預期成果：

- 辦理計畫建檔與管考工作，掌握本署計畫執行情形及進度，提升計畫實施效率；綜理全署軟硬體設備，強化網路效能及安全，整合全署資訊應用系統，充實漁業資訊網內容，強化漁會共用軟體與漁業管理效能，縮短城鄉數位落差，並加強統計調查資料正確性，提高產業競爭力；提升前鎮等9處第一類漁港經營管理績效，維繫漁港機能。
- 執行漁船海上緊急通報及救援、漁政管理政令宣導、協助辦理漁業管理等事務，進行船岸通聯及廣播宣導72萬次；建立及推動沿近海漁業資源保育區、環境敏感區等之保育宣導及自主管理機制；推動娛樂漁業漁船經營管理及航行安全，並加強休閒服務品質及確保消費者安全。
- 研析國際漁業規範，以供參與國際組織參考；參加多場次國際漁業組織會議，維護遠洋作業權益；舉行雙邊漁業會談，推動國際漁業合作管理；拓展國內大宗魚貨市場，減少依賴國外市場壓力，達到產銷調節效果；加強國內外漁業基地業務，確實掌控漁船動態及外來船員資料，繼續輔導漁船措施以維產業永續經營。
- 每年參與10個以上國際漁業管理組織，維持我國參與權利。藉由參與機會研商漁獲配額分配及管理措施等議題，維持漁獲配額分配與我國船隊相稱。
- 打擊非法漁業行為，使我國漁船每年被國際漁業管理組織列入非法、未報告及未受規範(IUU)漁船名單船數不超過5艘；落實公海登臨及港口檢查，每年抽檢船數達5%，以降低漁船違規事件發生；因應國際趨勢監控漁船船位，對公海作業漁船船位掌握達95%以上；因應各區域性漁業管理組織(RFMOs)對觀察員涵蓋率之要求，針對遠洋漁船派遣觀察員之涵蓋率達5%以上。
- 掌握全球漁產品產銷資訊概況，促進供需均衡，穩定漁產品市場價格；健全水產品安全管理體制，建立與落實衛生管理；促進漁業升級，提升養殖產業競爭力；保障漁民人身及財產安全，維護及照顧漁民基本需求，輔導漁民(業)團體健全管理。
- 與大專院校合作成立遠洋漁業管理資源研究中心，提升資源研究品質，並每年在5個國際漁業管理組織中提出科學報告或建議，強化我國在國際漁業科學研究管理地位。
- 培育漁船漁航、輪機、電信等各級幹部船員及普通船員，提高船員專業能力，以確保漁船(民)海上作業安全。
- 預計輔導9,000艘漁船(筏)參與休漁計畫，每船(筏)自願性休漁90天，計減少810,000船-天之漁獲努力量。
- 實施漁業動力用油優惠油價政策，核實核算優惠用油量，減少漁船主購油資金負擔。
- 運用廣播電臺之大眾傳播特性，推動健康、卓越、樂活的精緻農業，以及落實永續農漁業，維護生態資源，並經由廣播傳達臺灣農漁業進步的近況。

分支計畫及用途別科目	預算金額	承辦單位	說明
01 企劃管理	52,315	企劃組	本分支計畫辦理內容如下：
0200 業務費	41,135		1. 研擬規劃本署年度施政計畫，並審核地方政府漁業部門之年度施政計畫。

**行政院農業委員會漁業署及所屬
歲出計畫提要及分支計畫概況表**

經資門併計

中華民國105年度

單位：新臺幣千元

工作計畫名稱及編號	5851202000 漁業管理	預算金額	3,363,023
分支計畫及用途別科目	預算金額	承辦單位	說 明
0202 水電費	189		2.研擬漁業產銷與發展計畫，辦理本署各項補助及委辦計畫審查、追蹤考核、績效評估，並實地查證重要計畫之成效。 3.漁業經濟與政策問題之研究，漁產品國際貿易政策及諮商談判之策劃、推動及執行。 4.辦理第一類漁港營運管理工作。 5.賡續強化本署區域網路及網際網路效率，並協助維護各級漁會共用軟體，以縮短城鄉數位落差。 6.整合電子化公文管理及內部資訊線上簽核系統，強化漁業管理資訊系統連線安全及身分鑑別機制，建立電子化政府之資訊應用系統。 7.加強漁業行政及相關人員知識社群、漁業資料倉儲及知識文件資源分享，建構資通安全機制，提升服務效能。 8.業務費41,135千元，包括： (1)水電費189千元。 (2)本署數據專線及一般通訊費用等881千元，政府網際服務網(GSN)線路費用310千元，辦理網際網路推廣教育所需數據線路費用168千元，合共1,359千元。 (3)本署(含南北辦公區)伺服器主機約25部主機(含IBMP570 等大型主機)及其他周邊資訊設備等維(修)護費，IBM之AIX、HACMP、DB2、WEBSPHERE、PORTAL、TSM、VMware等系統及中介軟體維護，年需600千元；本署(含南北辦公區)相關網路設備(含Router、Switch等)入侵偵測(IDS)、VPN Router、防火牆(Firewall)等網路設備與個人電腦維護費3,360千元；配合法規及行政院相關規範持續推動辦理資訊安全防護監控(SOC)及資訊安全管理系統(ISMS)、個資管理等系統維護，年需2,800千元；為使行政業務運作順暢，賡續辦理計畫經費整合管理、行政管理應用(含人事、會計、秘書等)與資訊安全管理等系統功能提升及維運900千元；
0203 通訊費	1,359		
0215 資訊服務費	11,860		
0250 按日按件計資酬金	70		
0251 委辦費	23,499		
0271 物品	184		
0279 一般事務費	2,795		
0291 國內旅費	1,179		
0300 設備及投資	7,580		
0306 資訊軟硬體設備費	7,454		
0319 雜項設備費	126		
0400 獎補助費	3,600		
0437 對國內團體之捐助	3,600		

**行政院農業委員會漁業署及所屬
歲出計畫提要及分支計畫概況表**

經資門併計

中華民國105年度

單位：新臺幣千元

工作計畫名稱及編號	5851202000 漁業管理	預算金額	3,363,023
分支計畫及用途別科目	預算金額	承辦單位	說明
			<p>辦理八斗子、烏石等漁港影像監控系統維護及網路費1,200千元；強化漁業資訊基礎建設，更新維護漁業管理資訊系統等3,000千元，合共11,860千元。</p> <p>(4)本署漁業諮詢委員會委員出席費22千元，邀請專家、學者協助審查本署相關計畫及採購案(含資訊服務網、內部資訊網管理、漁業管理、資訊安全、統計方案等)出席費38千元，國外會議資料或文件之翻譯費等10千元，合共70千元。</p> <p>(5)委辦費23,499千元，包括：</p> <p><1>委託直轄市及各縣(市)政府辦理漁業資訊管理及漁業統計調查計畫，蒐集各項漁業調查統計資料，作為漁政管理之重要參考依據等2,000千元。</p> <p><2>委託辦理漁業非科技計畫管考及資料庫維護計畫，提供漁業管理計畫研提平臺，辦理計畫建檔與季報管考工作，彙編成果摘要報告，並辦理本署各項計畫經費執行情形查核等工作200千元。</p> <p><3>委託辦理本署漁業資訊服務網網站功能提升及維運計畫，提供資訊分享、加值和多媒體應用，並建立與其他資料庫連結整合，以提升本署專業形象等700千元。</p> <p><4>委託辦理養殖、沿近海與遠洋漁業經濟及產業結構調查分析等工作599千元。</p> <p><5>委託直轄市及縣(市)政府代管前鎮、八斗子等9處依漁港法指定公告之第一類漁港20,000千元。</p> <p>(6)購置辦公用品、文具紙張、報章雜誌、資料夾、碳粉匣、電腦用品及相關耗材等184千元。</p> <p>(7)辦理漁業統計年報、重要施政統計手冊、各類文件印製及漁政文宣製作等1,380千元，漁業產銷報告、政令宣導資料規</p>

**行政院農業委員會漁業署及所屬
歲出計畫提要及分支計畫概況表**

經資門併計

中華民國105年度

單位：新臺幣千元

工作計畫名稱及編號	5851202000 漁業管理	預算金額	3,363,023
分支計畫及用途別科目	預算金額	承辦單位	說 明
			劃設計及印製等515千元，辦理電腦資訊展示展覽、研習觀摩及訓練、網頁委外英文翻譯、漁業成果展示、新聞發布及會議各項雜支等900千元，合共2,795千元。
			(8)國內差旅費1,179千元。
			9.設備及投資7,580千元，包括：
			(1)汰換電腦及印表機等資訊設備235千元。
			(2)汰換伺服器主機2臺及周邊設備等459千元。
			(3)更新及擴充漁管系統主機等2,100千元。
			(4)強化北高兩地系統自動備份及異地存放所需設備擴充更新等850千元。
			(5)辦公室資訊安全套裝軟體及使用授權等210千元。
			(6)為提升行政管理效能，並符合行政院所訂擴大各類表單簽核線上電子表單作業，落實無紙化政策及資訊安全維護的基本要求，強化本署內部資訊網管理系統之整合，導入流程管理模組，提升系統功能及減化行政管理負擔，計需1,800千元。
			(7)強化漁業統計資料收集運用，增修及維護漁業調查統計系統功能，計需1,500千元。
			(8)配合推動IPv4及IPv6雙通道，落實相關軟硬體及網路設備IPv6建置等300千元。
			(9)購置各項事務設備等126千元。
			10.獎補助費3,600千元，係捐助各級漁會及相關單位，加強辦理漁業資訊基礎建設及共用軟體系統建置維護，提升漁會行政業務資訊化之普及應用，以縮短數位落差，強化漁業統計調查體系。
02 漁政管理	82,122	漁政組	本分支計畫辦理內容如下：
0200 業務費	34,235		1.特定、娛樂漁業經營許可及漁船船員證照核(換)發與管理。
0202 水電費	150		2.兩岸漁業交流及漁事糾紛案件處理。
0203 通訊費	150		3.沿近海漁業巡護及違規作業漁船之協調與處

**行政院農業委員會漁業署及所屬
歲出計畫提要及分支計畫概況表**

經資門併計

中華民國105年度

單位：新臺幣千元

工作計畫名稱及編號	5851202000 漁業管理	預算金額	3,363,023
分支計畫及用途別科目	預算金額	承辦單位	說明
0219 其他業務租金	160		理。
0250 按日按件計資酬金	367		4.漁船與船員海難救護之處理。
0251 委辦費	11,594		5.漁業通訊電臺營運輔導。
0262 國內組織會費	25		6.漁船航程紀錄器維護管控。
0271 物品	10,339		7.推動休閒漁業之發展。
0279 一般事務費	7,686		8.沿近海漁業資源永續利用及教育宣導。
0284 設施及機械設備養護費	368		9.業務費34,235千元，包括：
0291 國內旅費	2,351		(1)水電費150千元。
0292 大陸地區旅費	819		(2)郵資、傳真及電話通訊費等150千元。
0293 國外旅費	180		(3)影印機租金等160千元。
0294 運費	46		(4)委請專業律師顧問費75千元、洽請學者專家出席漁政管理諮詢會議等出席費197千元，辦理講習、研討及推廣等講師授課鐘點費95千元，合共367千元。
0300 設備及投資	1,610		(5)委辦費11,594千元，包括：
0319 雜項設備費	1,610		<1>委託海峽兩岸漁船船員勞務合作指定實施單位辦理兩岸漁船船員勞務合作協議、申訴協調等工作3,500千元。
0400 獎補助費	46,277		<2>委託辦理漁船航程資訊系統維運與改善等工作1,473千元。
0403 對直轄市政府之補助	300		<3>委託學術單位、專業機構及相關漁民團體辦理沿近海漁船進行漁獲衛生自主管理，以符合漁獲衛生作業規範或HACCP制度等工作1,000千元。
0410 對臺灣省各縣市之補助	2,958		<4>委託地方政府及相關漁業(民)團體辦理加強防杜漁船優惠用油流用、走私進口漁產品銷毀處理、漁船筏及漁具沒入銷毀、漁船員動員組訓等工作5,621千元。
0429 對福建省各縣之補助	630		(6)參加中華搜救協會、中華民國溪流環境協會及臺灣海洋污染防治協會等團體之常年會費25千元。
0437 對國內團體之捐助	42,383		(7)購置辦公用品、文具紙張、報章雜誌、資料夾、碳粉匣、電腦用品及相關耗材等339千元，購置新型航程紀錄器10,000千元，合共10,339千元。
0475 獎勵及慰問	6		(8)漁業資源保育教育影片製作、各項業務政令宣導資料印製等5,759千元；辦理證

**行政院農業委員會漁業署及所屬
歲出計畫提要及分支計畫概況表**

經資門併計

中華民國105年度

單位：新臺幣千元

工作計畫名稱及編號	5851202000 漁業管理	預算金額	3,363,023
分支計畫及用途別科目	預算金額	承辦單位	說明
			<p>照核發審查及文書處理等一般庶務性工作1,767千元，替代役訓練及服勤期間所需印刷、清潔、文具等事務費用160千元，合共7,686千元。</p> <p>(9)電傳視訊及通訊傳輸設備養護修理等368千元。</p> <p>(10)國內差旅費2,351千元。</p> <p>(11)大陸地區旅費819千元，包括：</p> <p><1>海峽兩岸漁船船員勞務合作協議主管部門工作會晤計畫216千元。</p> <p><2>辦理推動兩岸漁業資源養護合作協議前置溝通作業計畫268千元。</p> <p><3>派員參加大陸農業部辦理漁業博覽會暨漁業周活動115千元。</p> <p><4>派員前往大陸中國水產科學研究院辦理兩岸資源放流交流及考察大陸冷水性魚類養殖相關設施計畫220千元。</p> <p>(12)派員參與國際海事組織(IMO)海事安全委員會(MSC)所需國外旅費180千元。</p> <p>(13)運送各項公務物品等運費46千元。</p> <p>10.設備及投資1,610千元，係購置各項事務設備等。</p> <p>11.獎補助費46,277千元，包括：</p> <p>(1)補助直轄市及縣(市)政府、漁會及相關漁民團體等單位，辦理沿近海漁業資源保育區、環境敏感區等養護管理資源保育宣導工作，並配合本署執行沿近海監控管制調查及提升漁產品競爭力等4,538千元。</p> <p>(2)捐助各級漁會辦理臺灣地區各漁業通訊電臺營運輔導工作37,566千元。</p> <p>(3)捐助各區漁會辦理漁船航程紀錄器維護管控等工作800千元。</p> <p>(4)捐助各區漁會辦理大陸船員境內安置相關衛生及安全設施改善維護，並強化大陸船員管理等工作1,003千元。</p> <p>(5)捐助各級漁會辦理漁業用鹽包裝及運雜費補助等工作364千元。</p>

**行政院農業委員會漁業署及所屬
歲出計畫提要及分支計畫概況表**

經資門併計

中華民國105年度

單位：新臺幣千元

工作計畫名稱及編號	5851202000 漁業管理	預算金額	3,363,023
分支計畫及用途別科目	預算金額	承辦單位	說明
			(6)捐助漁民(業)團體或學術單位辦理推動兩岸漁業事務交流等工作2,000千元。 (7)依據「獎勵檢舉非法流用漁業動力優惠用油案件實施要點」，提供民眾檢舉非法流用漁業動力優惠用油案件獎金6千元。
03 遠洋漁業管理	209,033	遠洋漁業組	本分支計畫辦理內容如下：
0200 業務費	159,554		1.國際漁業合作策劃、推動及漁業涉外事務之協調，國外漁業基地業務之輔導，並配合國際漁業組織推動責任制漁業。
0202 水電費	300		2.國際海洋漁業保育事務之參與及推動，國際漁業組織資訊交換及活動之參與。
0203 通訊費	500		3.鮪釣、魷釣、秋刀魚、鰹鮪圍網及拖網漁業之輔導與管理。
0219 其他業務租金	1,386		4.輔導漁船遵守國際規範及對產業紓困，以維產業永續經營。
0231 保險費	621		5.參與國際漁業管理組織，維持我國參與權利及維持漁獲配額分配與我國船隊相稱。
0249 臨時人員酬金	44,000		6.打擊IUU漁業行為與持續派遣科學觀察員落實公海登臨及檢查。
0250 按日按件計資酬金	730		7.因應國際趨勢監控漁船船位。
0251 委辦費	49,867		8.與大專院校合作成立遠洋漁業管理資源研究中心，提升資源研究品質。
0261 國際組織會費	41,900		9.業務費159,554千元，包括：
0262 國內組織會費	10		(1)水電費300千元。
0271 物品	1,890		(2)郵資、電話通訊費等500千元。
0279 一般事務費	7,045		(3)駐外漁業專員辦公室租金420千元，影印機及替代役役男宿舍租金等936千元，租車接送替代役役男等30千元，合共1,386千元。
0291 國內旅費	2,975		(4)科學觀察員工作期間意外險等621千元。
0293 國外旅費	8,330		(5)僱用科學觀察員55位，辦理海上執法及科學觀察等工作，主要係隨我國遠洋鮪釣漁船出海作業，蒐集並紀錄漁船海上作業漁獲資料及辦理生物採樣，以獲得正確之統計數據及詳實之生物資訊，提升漁獲資料回收之品質等44,000千元。
0300 設備及投資	1,918		(6)對外談判及漁業諮商專案小組等出席費4
0306 資訊軟硬體設備費	1,383		
0319 雜項設備費	535		
0400 獎補助費	47,561		
0430 政府機關間之補助	750		
0436 對外之捐助	6,000		
0437 對國內團體之捐助	32,721		
0445 社會福利津貼及濟助	90		
0476 其他補助及捐助	8,000		

**行政院農業委員會漁業署及所屬
歲出計畫提要及分支計畫概況表**

經資門併計

中華民國105年度

單位：新臺幣千元

工作計畫名稱及編號	5851202000 漁業管理	預算金額	3,363,023
分支計畫及用途別科目	預算金額	承辦單位	說明
			<p>00千元，辦理相關業務講習及研討會等講座鐘點費160千元，辦理替代役專業訓練課程所需講師鐘點費120千元，委請專業人士撰擬、翻譯相關稿件之費用50千元，合共730千元。</p> <p>(7)委辦費49,867千元，包括：</p> <p><1>委託相關團體或學校協助辦理聯合國體系漁業相關會議之重要國際漁業議題發展趨勢分析等1,300千元。</p> <p><2>委託學術單位或民間專業團體辦理臺日漁場爭端相關案例資料蒐集及對日漁業談判之對策分析等300千元。</p> <p><3>委託相關團體或學校辦理WTO漁業補貼談判策略分析及因應措施等500千元。</p> <p><4>委託相關產業團體辦理遠洋漁獲資料蒐集及外來船員登錄等612千元。</p> <p><5>委託相關團體或學校蒐集國外重要漁業資訊作為漁業施政之參考等3,285千元。</p> <p><6>委託相關團體或學校辦理國內漁港現場漁業事務處理等工作14,770千元。</p> <p><7>委託相關團體或學校辦理國人經營漁船之漁獲資料蒐集、彙整及統計分析，以作為提報國際組織科學資料之根據等21,830千元。</p> <p><8>委託相關團體或學校辦理漁船監控系統維護及資料分析等4,270千元。</p> <p><9>委託相關團體或學校進行國際組織之法政議題資料研析等1,000千元。</p> <p><10>委託相關團體或學校辦理漁船卸魚資料登錄等2,000千元。</p> <p>(8)國際組織會費41,900千元，包括美洲熱帶鮪類委員會(IATTC)會費5,000千元、中西太平洋漁業委員會(WCPFC)會費24,000千元、南方黑鮪保育委員會(CCSBT)會費5,500千元、南太平洋區域性漁業管理組織(SPRFMO)會費1,000千元及北太平洋漁業委員會(NPFC)會費6,400千元。</p>

**行政院農業委員會漁業署及所屬
歲出計畫提要及分支計畫概況表**

經資門併計

中華民國105年度

單位：新臺幣千元

工作計畫名稱及編號	5851202000 漁業管理	預算金額	3,363,023
分支計畫及用途別科目	預算金額	承辦單位	說 明
			<p>(9)參加台灣地球觀測學會會費10千元。</p> <p>(10)購置辦公用品、文具紙張、電腦用品、相關耗材及報章雜誌、圖書等1,890千元。</p> <p>(11)駐外漁業專員辦公室所需印刷、清潔、雜項支出等費用300千元，邀請國際組織成員及國外知名漁業專家學者來華指導活動相關經費1,200千元，印製業務報告資料、會議資料、新聞發布、政令宣導及會議雜支等1,445千元，替代役訓練及服勤期間所需印刷、清潔、雜項支出等費用300千元，委請從事替代役役男管理輔導工作700千元，在臺舉辦世界海洋日及國際漁業會議相關經費1,700千元，觀察員執行海上勤務所需代理(辦)費、匯費、手續費等1,400千元，合共7,045千元。</p> <p>(12)國內差旅費2,975千元。</p> <p>(13)國外旅費8,330千元，包括：</p> <p><1>辦理海上執法及科學觀察員任務4,266千元。</p> <p><2>參加亞太經濟合作(APEC)海洋與漁業工作小組及相關會議154千元。</p> <p><3>參加生物多樣性公約(CBD)或出席華盛頓公約動物委員會(AC)物種保育相關會議96千元。</p> <p><4>參加南方黑鮪保育委員會(CCSBT)相關會議208千元。</p> <p><5>參加聯合國糧食及農業組織(FAO)相關會議136千元。</p> <p><6>參加美洲熱帶鮪類委員會(IATTC)相關會議347千元。</p> <p><7>參加大西洋鮪類資源保育委員會(ICCAT)相關會議557千元。</p> <p><8>參加國際漁業團體聯盟(ICFA)相關會議127千元。</p> <p><9>參加印度洋鮪類委員會(IOTC)相關會議104千元。</p>

**行政院農業委員會漁業署及所屬
歲出計畫提要及分支計畫概況表**

經資門併計

中華民國105年度

單位：新臺幣千元

工作計畫名稱及編號	5851202000 漁業管理	預算金額	3,363,023
分支計畫及用途別科目	預算金額	承辦單位	說明
			<p><10>參加北太平洋鮪類國際科學委員會(I SC)相關會議149千元。</p> <p><11>參加北太平洋溯河產卵魚類委員會(N PAFC)相關會議109千元。</p> <p><12>參加北太平洋漁業委員會(NPFC)相關會議269千元。</p> <p><13>參加經濟合作暨發展組織(OECD)相關會議132千元。</p> <p><14>參加南太平洋區域漁業管理組織(SPR FMO)相關會議200千元。</p> <p><15>參加中西太平洋漁業委員會(WCPFC)相關會議917千元。</p> <p><16>參加世界貿易組織(WTO)漁業談判相關會議154千元。</p> <p><17>參加臺日漁業會談(EEZ)137千元。</p> <p><18>參加臺日漁業科研合作諮商會議暨研討會181千元。</p> <p><19>參加雙邊諮商87千元。</p> <p>10.設備及投資1,918千元，包括：</p> <p>(1)購置替代役役男協助處理公務所需之電腦及相關設備等104千元。</p> <p>(2)購置觀察員協助處理公務所需之電腦及相關設備等1,279千元。</p> <p>(3)購置各項事務設備等535千元。</p> <p>11.獎補助費47,561千元，包括：</p> <p>(1)補助駐開普敦辦事處協助辦理開普敦基地之漁業事務管理與輔導工作750千元。</p> <p>(2)捐助相關區域性國際漁業管理組織6,000千元，包括大西洋鮪類資源保育委員會(ICCAT)5,000千元、經濟合作暨發展組織(OECD)500千元、中西太平洋漁業委員會(WCPFC)及其他與我國漁業關係密切之國際組織等500千元。</p> <p>(3)捐助財團法人中華民國對外漁業合作發展協會運用基金，以拓展漁船作業漁場，並協助營救被扣漁船、船員及協助處理相關事務等18,000千元。</p> <p>(4)捐助相關漁民(業)團體或學術單位赴國</p>

**行政院農業委員會漁業署及所屬
歲出計畫提要及分支計畫概況表**

經資門併計

中華民國105年度

單位：新臺幣千元

工作計畫名稱及編號	5851202000 漁業管理	預算金額	3,363,023
分支計畫及用途別科目	預算金額	承辦單位	說明
			外服務漁民、宣導政令或洽談雙邊、多邊國外漁業合作及參與國際漁業聯盟等工作2,282千元。
			(5)辦理減船措施墊借補償金之金融成本等12,439千元。
			(6)遠洋漁船船員被扣救助金90千元(每人每月3千元)。
			(7)輔導漁民遵守國際規範，並於產業遭受國際情勢或其他重大環境變遷之衝擊時，提供產業調整支援措施等4,000千元。
			(8)輔導推動臺日協議水域作業漁船投保第三責任險4,000千元。
04 養殖漁業管理	191,338	養殖漁業組	本分支計畫辦理內容如下：
0200 業務費	25,276		1.加強水產驗證與標章水產品管理及輔導。
0202 水電費	272		2.健全養殖漁業管理。
0203 通訊費	287		3.水產飼料查驗及管理工作。
0219 其他業務租金	180		4.漁船與漁民之海上作業保險、海難救助及慰問。
0250 按日按件計資酬金	464		5.漁業勞工住宅貸款利息差額補貼。
0251 委辦費	4,661		6.水產養殖用電優惠減免。
0262 國內組織會費	20		7.國軍漁產類副食品供應業務。
0271 物品	340		8.建立魚價查報機制穩定產銷，發展優質漁產品。
0279 一般事務費	16,931		9.業務費25,276千元，包括：
0291 國內旅費	1,547		(1)水電費272千元。
0292 大陸地區旅費	86		(2)郵資、電話通訊費等287千元。
0293 國外旅費	488		(3)影印機租金等費用180千元。
0300 設備及投資	154		(4)邀請專家學者協助審查養殖漁業管理相關會議(含服務建議書、規劃報告、設計書圖及法規標準研訂等)之出席費等274千元，邀請專家學者協助辦理研習及宣導活動講師鐘點費等30千元，首次輸入外來水產動物活體審查小組書面審查費等160千元，合共464千元。
0319 雜項設備費	154		(5)委辦費4,661千元，包括：
0400 獎補助費	165,908		<1>委託相關學術或檢驗單位執行水產飼料中一般成分及動物用藥等可能污染物之檢驗等2,031千元。
0403 對直轄市政府之補助	1,494		
0410 對臺灣省各縣市之補助	1,977		
0437 對國內團體之捐助	29,316		
0445 社會福利津貼及濟助	107,090		
0454 差額補貼	26,031		

**行政院農業委員會漁業署及所屬
歲出計畫提要及分支計畫概況表**

經資門併計

中華民國105年度

單位：新臺幣千元

工作計畫名稱及編號	5851202000 漁業管理	預算金額	3,363,023
分支計畫及用途別科目	預算金額	承辦單位	說明
			<p><2>委託辦理優質水產品與有機標章查驗作業等工作630千元。</p> <p><3>委託辦理水產品安全品質監測等2,000千元。</p> <p>(6)參加中華民國海洋事務與政策協會、台灣水產協會及台灣農學會等團體之常年會費20千元。</p> <p>(7)購置辦公用品、文具紙張、報章雜誌、電腦用品及相關耗材等328千元，抽驗水產飼料所需材料費12千元，合共340千元。</p> <p>(8)辦理漁業產銷及企業經營之教育與宣導等10,095千元，新聞發布、業務宣導、印製各項業務報告資料及各類文件等975千元；編印漁業推廣月刊、教育錄影帶製作等5,861千元，合共16,931千元。</p> <p>(9)國內差旅費1,547千元。</p> <p>(10)赴大陸地區查察漁產品養殖場之衛生管理作業所需差旅費86千元。</p> <p>(11)國外旅費488千元，包括：</p> <p><1>查察漁產品養殖場之衛生管理作業47千元。</p> <p><2>研習日本先進魚市場提升食品衛生安全之運作情形與管理模式80千元。</p> <p><3>參加國際鰻魚合作會議261千元。</p> <p><4>參加世界水產養殖學會年會100千元。</p> <p>10.設備及投資154千元，係購置各項事務設備等。</p> <p>11.獎補助費165,908千元，包括：</p> <p>(1)補助各縣(市)政府及養殖漁業團體辦理健全養殖漁業管理計畫2,590千元。</p> <p>(2)補助各直轄市及縣(市)政府辦理水產飼料管理計畫，執行水產配合飼料抽驗等工作1,171千元。</p> <p>(3)辦理國軍漁產類副食品供應業務481千元。</p> <p>(4)捐助各魚市場及相關漁業團體辦理按日即時查報魚價機制等工作3,545千元。</p>

**行政院農業委員會漁業署及所屬
歲出計畫提要及分支計畫概況表**

經資門併計

中華民國105年度

單位：新臺幣千元

工作計畫名稱及編號	5851202000 漁業管理	預算金額	3,363,023
分支計畫及用途別科目	預算金額	承辦單位	說明
			(5)補助各直轄市、縣(市)政府及相關漁業團體辦理漁產品溯源安全管理及行銷輔導計畫25,000千元。
			(6)辦理海上作業漁民保險52,000千元，漁船保險52,000千元，遭難漁船筏救助及漁民海難傷亡慰問金等3,000千元(死亡每人50千元，傷殘者視程度每人10千元至30千元)，合共107,000千元。
			(7)辦理污染地區魚塭休養補償等90千元。
			(8)辦理漁民住宅貸款利息差額補貼等900千元。
			(9)依據農業發展條例第29條第2項規定，農業動力用電費用，不採累進計算，停用期間免收基本費。前項優惠減免措施原由台電公司自行吸收，自103年度起逐年調整回歸由各主政機關編列預算負擔，其中水產養殖用電優惠減免部分，本年度預估應負擔25,131千元。
05 遠洋漁業開發	85,850	遠洋漁業開發中心	本分支計畫辦理內容如下：
0200 業務費	31,107		1.漁業公務船之營運管理。
0201 教育訓練費	60		2.漁船幹部船員專業訓練、一般船員配合國際需求之基本安全訓練。
0202 水電費	50		3.辦理漁船船員之基本安全訓練，強化漁船船員海上求生技能。
0203 通訊費	1,270		4.業務費31,107千元，包括：
0215 資訊服務費	248		(1)員工教育訓練費60千元。
0219 其他業務租金	120		(2)水電瓦斯動力費50千元。
0221 稅捐及規費	30		(3)公務用網際網路通訊費442千元，寄送文件郵資及國內外電話通訊費等828千元，合共1,270千元。
0231 保險費	2,880		(4)電腦軟硬體養護維修等248千元。
0250 按日按件計資酬金	1,360		(5)影印機租金等費用120千元。
0251 委辦費	6,000		(6)公務船舶無線電臺、船舶檢查、熏艙檢查費等30千元。
0261 國際組織會費	20		(7)受訓學員平安保險費580千元，公務船船體保險費2,300千元，合共2,880千元。
0262 國內組織會費	20		(8)講師授課鐘點費、中文撰稿與編稿、外文譯稿、審稿及校稿、會議出席費等1,3
0271 物品	8,210		
0279 一般事務費	3,727		
0283 車輛及辦公器具養護費	44		
0284 設施及機械設備養護費	6,308		

**行政院農業委員會漁業署及所屬
歲出計畫提要及分支計畫概況表**

經資門併計

中華民國105年度

單位：新臺幣千元

工作計畫名稱及編號		預算金額	說明
5851202000 漁業管理			3,363,023
分支計畫及用途別科目	預算金額	承辦單位	說明
0291 國內旅費	500		60千元。
0293 國外旅費	140		(9)委託公民營專業訓練機構或學術單位辦理漁船各級職類幹部船員及漁船船員基本安全訓練等6,000千元。
0294 運費	120		(10)參加國際安全與求生訓練協會會費20千元。
0300 設備及投資	54,743		(11)參加臺灣水產學會、漁業機械化協會及中華民國船舶機械工程學會等團體年費20千元。
0305 運輸設備費	50,000		(12)碳粉匣、文具紙張、報章雜誌、電腦用品及相關耗材等310千元，漁具、安全帽、救生衣等學員訓練實習用材料2,000千元，公務船主副機、冷凍機、一般輔機及甲板等輪機配件、甲板耗材等1,830千元，公務船甲種漁船用油4,070千元，合共8,210千元。
0319 雜項設備費	4,743		(13)辦理政令宣導、學員資料及資源統計資料之建檔、彙整、處理、中心廚房炊事及求生訓練場管理等工作980千元，辦理文書處理及一般庶務性工作等1,247千元，求生訓練學員及公務船船員工作服洗滌、救生筏整理及充氣等470千元，公務船船員冬夏季制服各兩套、安全鞋1雙及工作服、防寒衣等460千元，訓練班教材印刷等470千元，國中建教班訓練副食費等100千元，合共3,727千元。
			(14)辦公器具養護費44千元。
			(15)學員教室水電、機電、空調設備、桌椅等教學設施及電梯之維護費838千元，教室儀器設備及視聽器材等養護費228千元，求生及滅火等器材養護費350千元，公務船塢內上架、航儀電信、安全設備等養護費4,892千元，合共6,308千元。
			(16)國內差旅費500千元。
			(17)出席國際安全及求生訓練協會(IASST)國際會議及研討會所需國外旅費140千元。

**行政院農業委員會漁業署及所屬
歲出計畫提要及分支計畫概況表**

經資門併計

中華民國105年度

單位：新臺幣千元

工作計畫名稱及編號	5851202000 漁業管理	預算金額	3,363,023
分支計畫及用途別科目	預算金額	承辦單位	說明
			元。 (18)運送教材、訓練設備至偏遠及離島地區所需費用120千元。 5.設備及投資54,743千元，包括： (1)辦理漁訓貳號(1,211噸)及漁建貳號(275噸)公務船延壽50,000千元。 (2)辦理漁船幹部及船員訓練，購置漁航、漁撈、輪機、求生及滅火等訓練設備2,500千元，公務船維運機具、零星設備、訓練及事務設備2,243千元，合共4,743千元。
06 休漁獎勵	207,000	漁政組	本分支計畫辦理內容如下： 1.為因應國內油品自由化及為符合WTO規範，藉由調降漁業動力用油優惠油價補貼標準，將動力用油差額補貼撙節之經費用於辦理獎勵休漁，以減少對漁民之立即衝擊。 2.業務費27,000千元，係委託縣(市)政府及漁民團體辦理休漁計畫宣導事宜及受理獎勵金申請案件等。 3.獎補助費180,000千元，係核發漁民自願性休漁獎勵金等。
0200 業務費	27,000		
0251 委辦費	27,000		
0400 獎補助費	180,000		
0476 其他補助及捐助	180,000		
07 漁業電臺管理	22,864	漁業廣播電臺	本分支計畫辦理內容如下： 1.傳播農漁業政策、政令，即時提供最新漁海況、農漁氣象、農漁業產銷動態及漁難救助等消息，報導最新漁撈、養殖科技資訊及農業科技與運用。 2.推廣生態保育、促進休閒觀光，製作農漁業專業性節目；提高廣播服務品質，加強設備保養維護，落實農漁業永續經營發展。 3.恢復全載發射功率，提升廣播涵蓋範圍及效能。 4.業務費19,500千元，包括： (1)員工教育訓練費60千元。 (2)水電費9,200千元。 (3)郵資、電話費及網路通訊費等1,105千元。 (4)辦公大樓土地租金730千元。 (5)交通部無線頻率、音樂使用費等729千元
0200 業務費	19,500		
0201 教育訓練費	60		
0202 水電費	9,200		
0203 通訊費	1,105		
0211 土地租金	730		
0212 權利使用費	729		
0215 資訊服務費	380		
0221 稅捐及規費	89		
0231 保險費	89		
0250 按日按件計資酬金	30		
0251 委辦費	900		
0262 國內組織會費	40		
0271 物品	712		

**行政院農業委員會漁業署及所屬
歲出計畫提要及分支計畫概況表**

經資門併計

中華民國105年度

單位：新臺幣千元

工作計畫名稱及編號	5851202000 漁業管理	預算金額	3,363,023
分支計畫及用途別科目	預算金額	承辦單位	說明
0279 一般事務費	2,925		。
0282 房屋建築養護費	1,071		(6)電腦主機及網路系統維護費等380千元。
0283 車輛及辦公器具養護費	59		(7)公務車輛燃料使用費、牌照稅及檢驗費等37千元，其他稅捐及行政規費等52千元，合共89千元。
0284 設施及機械設備養護費	838		(8)公務車輛保險費8千元，房屋、辦公廳舍及設備等財產保險費81千元，合共89千元。
0291 國內旅費	409		(9)辦理業務講習講師鐘點費等30千元。
0294 運費	35		(10)委託具全國之大功率電臺、東部地區廣播電臺代播漁業氣象工作費及代播遠洋漁船廣播服務節目等900千元。
0299 特別費	99		(11)參加相關廣播協會等年費40千元。
0300 設備及投資	3,292		(12)公務車輛及割草機發電機油料費100千元，文具紙張、電腦用品及相關耗材、節目有聲及無聲資料、音效、道具、電池及其他雜項用品等612千元，合共712千元。
0304 機械設備費	1,000		(13)員工文康活動費96千元，維護機關安全保全人員1,105千元，宜蘭轉播站代管費240千元，各地新聞及節目採訪製播600千元，夜間協助錄音、廣播工程、剪輯節目及製作廣播劇、音效等830千元，資料印製、環境佈置及其他雜項支出等54千元，合共2,925千元。
0306 資訊軟硬體設備費	300		(14)辦公廳舍、臺北錄播音室及其他公用房舍整修維護費1,071千元。
0319 雜項設備費	1,992		(15)公務車輛養護費16千元及辦公器具養護費43千元，合共59千元。
0400 獎補助費	72		(16)發射臺、機房、廣播機器、天線、鐵塔、地網、空調、發電機、高低壓檢測及消防設備等相關設施維護費838千元。
0475 獎勵及慰問	72		(17)國內差旅費409千元。
			(18)運送物料費用35千元。
			(19)臺長特別費99千元。
			5.設備及投資3,292千元，包括：
			(1)發射機零配件、各式電機周邊設備等1,000千元。

**行政院農業委員會漁業署及所屬
歲出計畫提要及分支計畫概況表**

經資門併計

中華民國105年度

單位：新臺幣千元

工作計畫名稱及編號	5851202000 漁業管理	預算金額	3,363,023
分支計畫及用途別科目	預算金額	承辦單位	說 明
08 漁業用油補貼	2,512,501	漁政組	(2)網站應用功能及網際網路、安全防護等相關設備擴充更新150千元，內部資訊網管理系統及軟體升級暨安全防護等所需軟體經費150千元，合共300千元。
0400 獎補助費	2,512,501		(3)增設臺北錄播音室所需設備1,000千元及公務用相關周邊設備等992千元，合共1,992千元。
0454 差額補貼	2,512,501		6.獎補助費72千元，係電臺退休退職人員12人，三節慰問金每人每年以6,000元計算。
			本分支計畫辦理內容如下：
			1.依據漁業動力用油優惠油價標準辦理漁業用油差額補貼，係為照顧漁民與顧及現階段漁業困境，減少漁民負擔，乃持續編列預算補貼漁船用油價差。
			2.獎補助費2,512,501千元，係用以歸墊以前年度油品公司代墊補貼款。

行政院農業委員會漁業署及所屬 歲出計畫提要及分支計畫概況表

經費門併計

中華民國105年度

單位：新臺幣千元

工作計畫名稱及編號	5851203000 漁業發展	預算金額	1,241,300
-----------	-----------------	------	-----------

計畫內容：

1. 活化人工魚礁漁場，培育生物多樣性；放流魚苗，增裕資源。
2. 進行漁業之監控、管制及調查（MCS），掌控漁業資源利用狀況；收購漁船筏，降低漁船（筏）數量。
3. 改善養殖生產環境，輔導產業朝向海（鹹）水養殖發展。
4. 以「整建、修建」維護現有漁港基本機能，持續適正與指導漁港建設方向。
5. 建構漁港為兼具漁業與海洋休閒功能，配合觀光休閒活動，改善漁港環境景觀及服務設施，發展漁港多元化。
6. 持續以定期疏浚清淤方式代替增建防波堤，及改善漁港海岸風貌，落實「永續海岸整體發展方案」；改善氣候變遷海平面上升主要風險區域之漁港碼頭面高程，確保漁港後側漁村安全。
7. 辦理漁港海岸調查監測、試驗評估之相關研究工作，並配合加強相關管理資訊建置，落實漁港相關管理工作。
8. 推動辦理加速漁產運銷通路建設，持續協助老舊生產地與消費地魚市場之改（遷）建及交易環境改善，並改善魚貨直銷中心、多功能漁民活動中心與周邊遊客休憩附屬設施，吸引觀光人潮，帶動漁港繁榮。
9. 輔導活魚運搬船順利出港作業擴大養殖產業利基，另因應大陸地區進口水產品規定，推動石斑魚養殖場登錄管理；辦理年度養殖漁業放養量申報、查報調查作業，掌握全國養殖漁業動態；建置液化石油氣（LNG）冷排水養殖試驗場。
10. 補助彰化縣政府辦理彰化漁港開發案近程（可開港營運）計畫，先以漁業發展為主體，優先闢建內港口、北側「傳統漁業發展區」、北防風林，解決崙尾灣漁港及工業區周邊漁筏停泊處困境，提供船筏停泊水域及陸上漁業設施。
11. 更新建置沿近海漁業等圖資，調查沿近海漁業基礎資料，整合及應用沿近海漁業資料，進行跨領域資料共享與流通；建立淺海牡蠣養殖設施標識分布圖，協助釐清養殖戶實際的養殖位置，作為核發漁業權區執照依據及提升產業管理；新增辦理水產品零售價查報及國際行情資訊調查，並委託專家學者彙整分析國際及整體魚價變動資訊；收集及整合各類漁港基本資料，並開發網頁應用程式與行動裝置APP系統，便利漁港管理；透過調查人力赴魚塭現場拍照定位，建置養殖漁業陸上魚塭資料庫；擴充及維護漁業地理資訊系統功能，加強資料蒐集及強化資料正確性，並建立跨機關資料交換機制。

預期成果：

1. 建構優質漁場環境，放流多樣性之魚介貝苗，增裕及培育沿近海漁業資源。
2. 加強漁業之監控、管制及調查工作（MCS），維持漁業產業作業秩序；調整漁業結構。
3. 改善養殖作業環境、維護漁民生計利益及保障漁民生命財產安全，預計本年度整建陸上及海上養殖漁業區公共設施共8處，穩定國內養殖漁業生產每年15萬噸左右之產量。
4. 維繫漁港之漁業使用機能正常運作，保障漁船及漁民生命財產安全，加強漁港港區環境整理，提升漁港整體環境品質，實際受益漁船佔全國作業漁船數70%以上。
5. 辦理漁港休閒、遊憩設施建設與觀光漁港之港區及碼頭環境改造，以美化港區，達到建構多元化漁港海岸風貌及吸引遊客參訪之目標。
6. 持續以疏浚取代人工構造物之方式解決漁港淤積問題，以維繫漁船進出作業需求，保障漁民安全。
7. 促進漁港動能及整體利用率，整合分析漁船籍基本資料、漁船進出港資料及港口等資訊，以利漁港活化推動及評估漁港建設需求與效益。
8. 加速漁產品運銷通路現代化，辦理魚市場或魚貨直銷中心建設及改善漁產運銷相關設施共2處。
9. 持續推動活魚運搬船順利出港作業，維持全年出港達700航次以上；登錄管理石斑魚養殖場達30場，俾利出口魚貨至大陸地區及更新年度養殖漁業放養量申（查）報資料1式；提供學研單位進行冷水物種養殖之試驗研究場地，開拓我國未來發展冷水性養殖產業之雛形。
10. 改善彰化縣現有漁港之困境與發展瓶頸，闢建足供近海動力漁船無須候潮之港口及作業避風之泊地，以解決彰濱工業區開發所影響之廣大漁民生計問題。
11. 更新沿近海海域漁業權區等圖資20處、調查10區沿近海漁業基礎資料，掌握該等區域之漁業資源利用及產業經營資訊，作為漁業管理之依據，並提供其他產業規劃參考；輔導養殖漁民取得經營之漁業權入漁許可，納入淺海養殖管理，以利漁民獲得政府保障及相關優惠之依據；掌握全國水產品市場零售價、國際行情資訊，作為政府及學術單位提出產業政策擬定及產銷業者調配魚貨之參考，以平穩魚價，避免產銷失衡；開發漁港管理應用系統，利於後續行政管理之參據，持續滾動式更新漁港相關資料，提升資料準確度及管理人員工作效率；因應環保意識抬頭及時代趨勢，善用既有漁港及休閒漁業資料，與開發應用系統結合，達到加乘效應。

分支計畫及用途別科目	預算金額	承辦單位	說明
01 漁業多元化經營建設	901,300	企劃組、漁政組、	本分支計畫辦理項目及內容如下：
0200 業務費	382,734	養殖漁業組	1. 依據行政院102年3月28日院臺農字第1020017342號函核定之「漁業多元化經營建設計畫（第四期）」辦理，執行期間為102至105年度，計畫總經費4,121,695千元，本年度續編第四期最後1年經費901,300千元，以前年
0250 按日按件計資酬金	1,400		
0251 委辦費	378,324		
0271 物品	900		

**行政院農業委員會漁業署及所屬
歲出計畫提要及分支計畫概況表**

經資門併計

中華民國105年度

單位：新臺幣千元

工作計畫名稱及編號	5851203000 漁業發展	預算金額	1,241,300
分支計畫及用途別科目	預算金額	承辦單位	說 明
0279 一般事務費	300		度法定預算數3,220,395千元。
0291 國內旅費	1,610		2.本計畫屬愛臺12建設項目，計畫內容包括沿
0294 運費	200		近海漁業永續經營147,804千元、促進養殖
0300 設備及投資	64,006		漁業與環境和諧134,194千元、振興漁港設
0302 房屋建築及設備費	29,686		施機能498,702千元、加速漁產品運銷通路
0303 公共建設及設施費	34,320		相關設施建設43,114千元、石斑魚及其他養
0400 獎補助費	454,560		殖產業77,486千元等工作項目。
0403 對直轄市政府之補助	100,237		3.業務費382,734千元，包括：
0410 對臺灣省各縣市之補助	276,119		(1)工程審查、督導及採購評選會議委員出
0429 對福建省各縣之補助	11,630		席費等1,400千元。
0437 對國內團體之捐助	66,574		(2)委辦費378,324千元，包括：
			<1>委託縣(市)政府辦理漁船筏收購處理
			，本年度預估收購漁船筏50艘所需經
			費62,754千元。
			<2>委託辦理沿近海漁業監控、管理及執
			法工作63,000千元。
			<3>委託辦理養殖環境先期研究規劃等7,0
			40千元。
			<4>委託第一類漁港所在地直轄市或縣(市)
			政府辦理中央主管第一類漁港之港區
			清潔及安全維護等工作65,000千元。
			<5>委託第一類漁港所在地直轄市或縣(市)
			政府辦理中央主管第一類漁港各項設
			施改善、建設及港區淤砂疏浚等工作1
			23,300千元。
			<6>委託強化及擴充漁港動能分析整合資
			訊系統，整合非漁船(如遊艇)船舶資
			料，提供漁港及漁業多元經營決策等
			工作5,000千元。
			<7>委託辦理漁港調查評估、整體規劃及
			防護演練等工作10,500千元。
			<8>委託辦理漁業工程管理系统維護、漁
			港工程計畫管考追蹤、督導及品質管
			制等工作13,000千元。
			<9>委託辦理第一類漁港魚市場、直銷中
			心或相關產銷設施興建改善等工作17,
			230千元。
			<10>委託辦理活魚運搬船出港魚貨調查暨

**行政院農業委員會漁業署及所屬
歲出計畫提要及分支計畫概況表**

經資門併計

中華民國105年度

單位：新臺幣千元

工作計畫名稱及編號	5851203000 漁業發展	預算金額	1,241,300
分支計畫及用途別科目	預算金額	承辦單位	說明
			<p>輔導出港作業等工作4,000千元。</p> <p><11>委託辦理降稅餌料進口以降低養殖成本，協助石斑魚產業發展等工作800千元。</p> <p><12>委託辦理整合型養殖漁業管理系統資料整合及應用等工作5,000千元。</p> <p><13>委託辦理養殖漁業放養量調查資料稽核作業等1,700千元。</p> <p>(3)辦理本分支計畫相關業務所需購置文具紙張、碳粉匣、電腦周邊耗材及工程勘查相關配備等900千元。</p> <p>(4)各項工程資料建置、書圖文件印製、相關業務連繫及雜支等事務經費300千元。</p> <p>(5)國內差旅費1,610千元。</p> <p>(6)寄送相關工程書圖文件等運費200千元。</p> <p>4.設備及投資64,006千元，包括辦理第一類漁港各項設施改善與建設、港區淤砂疏浚、遊艇碼頭區水陸域工程建設等30,000千元；辦理第一類漁港魚市場及直銷中心產銷設施興建及改善等工作4,320千元；建置冷排水養殖試驗場29,686千元。其中工程管理費約1,920千元（係依「中央政府各機關工程管理費支用要點」規定辦理，因包含數件細項工程，件數及金額未確定，爰工程管理費按64,006千元，暫以3%估算，約1,920千元；實際執行時應以各該工程之結算總價提列，並覈實於得提列數額內執行）。</p> <p>5.獎補助費454,560千元，包括：</p> <p>(1)補助各直轄市、縣(市)政府、區漁會及漁業相關團體辦理海洋保育區、生態復育區之管理維護及宣導推廣、魚貝介苗種苗放流及效益評估、漁業經營轉型輔導、人工魚礁區活化、監測及覆網清除等工作22,050千元。</p> <p>(2)補助各直轄市及縣(市)政府辦理養殖漁業生產環境與相關公共設施改善等工作124,194千元。</p> <p>(3)補助各直轄市及縣(市)政府辦理所轄第</p>

**行政院農業委員會漁業署及所屬
歲出計畫提要及分支計畫概況表**

經資門併計

中華民國105年度

單位：新臺幣千元

工作計畫名稱及編號	5851203000 漁業發展	預算金額	1,241,300
分支計畫及用途別科目	預算金額	承辦單位	說明
02 彰化漁港開發案近程(可開港營運)計畫	300,000	企劃組	二類漁港各項設施改善、建設及港區淤砂疏浚等工作246,002千元。
0400 獎補助費	300,000		(4)補助漁港所在地縣(市)政府辦理所轄第二類漁港相關調查、評估及整體規劃等工作4,500千元。
0410 對臺灣省各縣市之補助	300,000		(5)捐助各級漁會辦理魚市場、直銷中心或相關產銷設施興修建及改善等工作21,514千元。
			(6)補助各直轄市、縣(市)政府、相關漁業團體或漁會等單位，辦理陸上魚塭養殖及淺海牡蠣放養申報、查報、宣導及執行西部沿海牡蠣養殖航拍作業等工作30,000千元。
			(7)捐助漁業團體或漁會辦理石斑魚養殖場登錄管理等工作4,500千元。
			(8)補助縣市政府辦理觀光漁場示範點評估與規劃工作1,800千元。
			本分支計畫辦理項目及內容如下：
			1.依據行政院103年11月14日院臺農字第1030066738號函核定之「彰化漁港開發案近程(可開港營運)計畫」辦理，執行期間為104至106年度，計畫總經費1,286,220千元(中央公務預算負擔部分)，本年度編列經費300,000千元，未來年度經費需求數986,220千元。
			2.獎補助費300,000千元，係補助彰化縣政府辦理彰化漁港北防風林填築、圍堤、漁筏停泊區興建及浮動碼頭興建、南北防波堤興建及內港口開闢等相關工作。
03 時空資訊雲落實智慧國土計畫	40,000	企劃組,漁政組,養殖漁業組	本分支計畫辦理項目及內容如下：
0200 業務費	24,620		1.本計畫內容包括漁業權區、特定漁業禁漁區等圖資更新與建置及漁業基礎資料調查，淺海養殖漁業管理資料調查，魚塭地理資訊相片圖資建置，零售魚價查報與彙整分析國際及整體魚價變動資訊，漁港空間利用圖資建置與相關應用系統開發，漁業地理資訊系統維護擴充與跨機關資料交換運用等。
0215 資訊服務費	1,200		2.業務費24,620千元，包括：
0250 按日按件計資酬金	500		
0251 委辦費	22,520		
0291 國內旅費	400		
0300 設備及投資	5,750		
0306 資訊軟硬體設備費	5,550		

**行政院農業委員會漁業署及所屬
歲出計畫提要及分支計畫概況表**

經資門併計

中華民國105年度

單位：新臺幣千元

工作計畫名稱及編號		預算金額	說明
5851203000 漁業發展			1,241,300
分支計畫及用途別科目	預算金額	承辦單位	說明
0319 雜項設備費	200		(1)漁業地理資訊系統運作維護1,200千元。
0400 獎補助費	9,630		(2)計畫審查會議審查委員出席費等500千元。
0403 對直轄市政府之補助	2,852		(3)委辦費22,520千元，包括：
0410 對臺灣省各縣市之補助	4,528		<1>辦理漁港相關資料調查及強化地理資訊系統相關統計資料蒐集更新2,450千元。
0437 對國內團體之捐助	2,250		<2>辦理調查漁業權區、特定魚種管理之漁業基礎資料，整合漁業基礎資料等相關資訊及調查結果4,800千元。
			<3>辦理淺海養殖漁業管理相關資料及地理資訊圖資更新5,700千元。
			<4>辦理零售魚價查報及整體國際魚價變動資訊分析等相關工作9,570千元。
			(4)國內差旅費400千元。
			3.設備及投資5,750千元，包括：
			(1)開發網頁應用程式與行動裝置APP程式之漁港間座標位置導航路徑計算之程式與相關技術應用等1,000千元。
			(2)漁業地理資訊系統功能擴充及推動跨機關資料交換服務等4,550千元。
			(3)辦理淺海養殖漁業管理相關資料及地理資訊圖資更新與建置所需設備等200千元。
			4.獎補助費9,630千元，係辦理沿海地區魚塭及淺海養殖地區GPS相片建置等相關工作。

**行政院農業委員會漁業署及所屬
歲出計畫提要及分支計畫概況表**

經資門併計

中華民國105年度

單位：新臺幣千元

工作計畫名稱及編號	5851209011 交通及運輸設備	預算金額	1,505
-----------	--------------------	------	-------

計畫內容：
辦理公務車輛汰換。

預期成果：
提升行政效率。

分支計畫及用途別科目	預算金額	承辦單位	說明
01 交通及運輸設備	1,505	秘書室	1.汰換小客貨兩用車(7-8人座)1輛820千元、
0300 設備及投資	1,505		公務轎車1輛635千元，合共1,455千元。
0305 運輸設備費	1,505		2.新購電動機車1輛50千元。

行政院農業委員會漁業署及所屬 歲出計畫提要及分支計畫概況表

經資門併計

中華民國105年度

單位：新臺幣千元

工作計畫名稱及編號	5851209800 第一預備金	預算金額	1,140
-----------	------------------	------	-------

計畫內容：
依實際需要申請動支。

預期成果：
適時解決需要。

分支計畫及用途別科目	預算金額	承辦單位	說	明
01 第一預備金	1,140	本署各單位		
0900 預備金	1,140			
0901 第一預備金	1,140			

行政院農業委員會漁業署及所屬 各項費用彙計表

中華民國105年度

單位：新臺幣千元

工作計畫名稱及編號 第一、二級用途別 科目名稱及編號	5851200100 一般行政	5251201200 漁業科技研究 發展	5851202000 漁業管理	5851203000 漁業發展	5851209011 交通及運輸設 備	5851209800 第一預備金
合 計	351,675	182,142	3,363,023	1,241,300	1,505	1,140
0100 人事費	316,109	-	-	-	-	-
0103 法定編制人員待遇	163,909	-	-	-	-	-
0104 約聘僱人員待遇	33,738	-	-	-	-	-
0105 技工及工友待遇	11,118	-	-	-	-	-
0111 獎金	44,389	-	-	-	-	-
0121 其他給與	4,750	-	-	-	-	-
0131 加班值班費	10,123	-	-	-	-	-
0143 退休離職儲金	26,971	-	-	-	-	-
0151 保險	21,111	-	-	-	-	-
0200 業務費	34,216	800	337,807	407,354	-	-
0201 教育訓練費	80	-	120	-	-	-
0202 水電費	5,158	-	10,161	-	-	-
0203 通訊費	6,037	-	4,671	-	-	-
0211 土地租金	750	-	730	-	-	-
0212 權利使用費	-	-	729	-	-	-
0215 資訊服務費	90	-	12,488	1,200	-	-
0219 其他業務租金	560	-	1,846	-	-	-
0221 稅捐及規費	3,443	-	119	-	-	-
0231 保險費	225	-	3,590	-	-	-
0249 臨時人員酬金	328	-	44,000	-	-	-
0250 按日按件計資酬金	-	640	3,021	1,900	-	-
0251 委辦費	-	-	123,521	400,844	-	-
0261 國際組織會費	-	-	41,920	-	-	-
0262 國內組織會費	-	-	115	-	-	-
0271 物品	642	-	21,675	900	-	-
0279 一般事務費	13,511	52	41,109	300	-	-
0282 房屋建築養護費	624	-	1,071	-	-	-
0283 車輛及辦公器具養護費	438	-	103	-	-	-
0284 設施及機械設備養護費	1,141	-	7,514	-	-	-
0291 國內旅費	1,000	108	8,961	2,010	-	-

**行政院農業委員會漁業署及所屬
各項費用彙計表**

中華民國105年度

單位：新臺幣千元

工作計畫名稱及編號 第一、二級用途別 科目名稱及編號	5851200100 一般行政	5251201200 漁業科技研究 發展	5851202000 漁業管理	5851203000 漁業發展	5851209011 交通及運輸設 備	5851209800 第一預備金
0292 大陸地區旅費	-	-	905	-	-	-
0293 國外旅費	-	-	9,138	-	-	-
0294 運費	9	-	201	200	-	-
0295 短程車資	22	-	-	-	-	-
0299 特別費	158	-	99	-	-	-
0300 設備及投資	450	-	69,297	69,756	1,505	-
0302 房屋建築及設備費	-	-	-	29,686	-	-
0303 公共建設及設施費	-	-	-	34,320	-	-
0304 機械設備費	-	-	1,000	-	-	-
0305 運輸設備費	-	-	50,000	-	1,505	-
0306 資訊軟硬體設備費	-	-	9,137	5,550	-	-
0319 雜項設備費	450	-	9,160	200	-	-
0400 獎補助費	900	181,342	2,955,919	764,190	-	-
0403 對直轄市政府之補助	-	-	1,794	103,089	-	-
0410 對臺灣省各縣市之補助	-	-	4,935	580,647	-	-
0429 對福建省各縣之補助	-	-	630	11,630	-	-
0430 政府機關間之補助	-	-	750	-	-	-
0432 對特種基金之補助	-	154,487	-	-	-	-
0436 對外之捐助	-	-	6,000	-	-	-
0437 對國內團體之捐助	-	23,760	108,020	68,824	-	-
0438 對私校之獎助	-	3,095	-	-	-	-
0445 社會福利津貼及濟助	-	-	107,180	-	-	-
0454 差額補貼	-	-	2,538,532	-	-	-
0475 獎勵及慰問	900	-	78	-	-	-
0476 其他補助及捐助	-	-	188,000	-	-	-
0900 預備金	-	-	-	-	-	1,140
0901 第一預備金	-	-	-	-	-	1,140

**行政院農業委員會漁業署及所屬
各項費用彙計表（續）**

中華民國105年度

單位：新臺幣千元

工作計畫名稱及編號 第一、二級用途別 科目名稱及編號						合 計
合 計						5,140,785
0100 人事費						316,109
0103 法定編制人員待遇						163,909
0104 約聘僱人員待遇						33,738
0105 技工及工友待遇						11,118
0111 獎金						44,389
0121 其他給與						4,750
0131 加班值班費						10,123
0143 退休離職儲金						26,971
0151 保險						21,111
0200 業務費						780,177
0201 教育訓練費						200
0202 水電費						15,319
0203 通訊費						10,708
0211 土地租金						1,480
0212 權利使用費						729
0215 資訊服務費						13,778
0219 其他業務租金						2,406
0221 稅捐及規費						3,562
0231 保險費						3,815
0249 臨時人員酬金						44,328
0250 按日按件計資酬金						5,561
0251 委辦費						524,365
0261 國際組織會費						41,920
0262 國內組織會費						115
0271 物品						23,217
0279 一般事務費						54,972
0282 房屋建築養護費						1,695
0283 車輛及辦公器具養護費						541
0284 設施及機械設備養護費						8,655
0291 國內旅費						12,079

**行政院農業委員會漁業署及所屬
各項費用彙計表（續）**

中華民國105年度

單位：新臺幣千元

工作計畫名稱及編號 第一、二級用途別 科目名稱及編號						合 計
0292 大陸地區旅費						905
0293 國外旅費						9,138
0294 運費						410
0295 短程車資						22
0299 特別費						257
0300 設備及投資						141,008
0302 房屋建築及設備費						29,686
0303 公共建設及設施費						34,320
0304 機械設備費						1,000
0305 運輸設備費						51,505
0306 資訊軟硬體設備費						14,687
0319 雜項設備費						9,810
0400 獎補助費						3,902,351
0403 對直轄市政府之補助						104,883
0410 對臺灣省各縣市之補助						585,582
0429 對福建省各縣之補助						12,260
0430 政府機關間之補助						750
0432 對特種基金之補助						154,487
0436 對外之捐助						6,000
0437 對國內團體之捐助						200,604
0438 對私校之獎助						3,095
0445 社會福利津貼及濟助						107,180
0454 差額補貼						2,538,532
0475 獎勵及慰問						978
0476 其他補助及捐助						188,000
0900 預備金						1,140
0901 第一預備金						1,140

本頁空白

行政院農業委員
歲出一級用途
中華民國

科 目				經 常 支				
款	項	目	節	名 稱	人事費	業務費	獎補助費	債務費
19				農業委員會主管	316,109	574,043	3,196,429	-
	20			漁業署及所屬	316,109	574,043	3,196,429	-
				科學支出	-	800	170,042	-
		1		漁業科技研究發展	-	800	170,042	-
				農業支出	316,109	573,243	3,026,387	-
		2		一般行政	316,109	34,216	900	-
		3		漁業管理	-	337,807	2,948,707	-
		4		漁業發展	-	201,220	76,780	-
		5		一般建築及設備	-	-	-	-
			1	交通及運輸設備	-	-	-	-
		6		第一預備金	-	-	-	-

會漁業署及所屬 別科目分析表

105年度

單位：新臺幣千元

出		資 本 支 出					合 計
預備金	小計	業務費	設備及投資	獎補助費	預備金	小計	
1,140	4,087,721	206,134	141,008	705,922	-	1,053,064	5,140,785
1,140	4,087,721	206,134	141,008	705,922	-	1,053,064	5,140,785
-	170,842	-	-	11,300	-	11,300	182,142
-	170,842	-	-	11,300	-	11,300	182,142
1,140	3,916,879	206,134	141,008	694,622	-	1,041,764	4,958,643
-	351,225	-	450	-	-	450	351,675
-	3,286,514	-	69,297	7,212	-	76,509	3,363,023
-	278,000	206,134	69,756	687,410	-	963,300	1,241,300
-	-	-	1,505	-	-	1,505	1,505
-	-	-	1,505	-	-	1,505	1,505
1,140	1,140	-	-	-	-	-	1,140

行政院農業委員
資本支出
中華民國

科 目				土地	房屋建築	公共建設
款	項	目	節	名 稱 及 編 號		
19	20	1	1	0051000000 農業委員會主管	-	34,320
				0051200000 漁業署及所屬	-	34,320
				5251200000 科學支出	-	-
				5251201200 漁業科技研究發展	-	-
				5851200000 農業支出	29,686	34,320
				5851200100 一般行政	-	-
				5851202000 漁業管理	-	-
				5851203000 漁業發展	29,686	34,320
				5851209000 一般建築及設備	-	-
				5851209011 交通及運輸設備	-	-

會漁業署及所屬
分析表
105年度

單位：新臺幣千元

機械設備	運輸設備	資訊軟硬體設備	雜項設備	權 利	投資及其他	合 計
1,000	51,505	14,687	9,810	-	912,056	1,053,064
1,000	51,505	14,687	9,810	-	912,056	1,053,064
-	-	-	-	-	11,300	11,300
-	-	-	-	-	11,300	11,300
1,000	51,505	14,687	9,810	-	900,756	1,041,764
-	-	-	450	-	-	450
1,000	50,000	9,137	9,160	-	7,212	76,509
-	-	5,550	200	-	893,544	963,300
-	1,505	-	-	-	-	1,505
-	1,505	-	-	-	-	1,505

本頁空白

**行政院農業委員會漁業署及所屬
人事費分析表**

中華民國105年度

單位：新臺幣千元

人 事 費 別	金 額	說 明
一、民意代表待遇	-	
二、政務人員待遇	-	
三、法定編制人員待遇	163,909	
四、約聘僱人員待遇	33,738	
五、技工及工友待遇	11,118	
六、獎金	44,389	
七、其他給與	4,750	
八、加班值班費	10,123	超時加班費4,455千元(包括署本部4,170千元及漁業廣播電臺285千元)，未逾該科目90年度實支數8成計4,455千元。
九、退休退職給付	-	
十、退休離職儲金	26,971	
十一、保險	21,111	
十二、調待準備	-	
合 計	316,109	

行政院農業委員
預算員額
中華民國

科 目				員 額 (單位：													
款	項	目	節 名 稱	職 員		警 察		法 警		駐 警		工 友		技 工		駕 駛	
				本年度	上年度	本年度	上年度	本年度	上年度	本年度	上年度	本年度	上年度	本年度	上年度	本年度	上年度
19			0051000000 農業委員會主管	235	235	-	-	-	-	-	-	12	13	10	10	7	7
	20		0051200000 漁業署及所屬	235	235	-	-	-	-	-	-	12	13	10	10	7	7
		2	5851200100 一般行政	235	235	-	-	-	-	-	-	12	13	10	10	7	7

會漁業署及所屬 明細表

105年度

單位：新臺幣千元

人								年 需 經 費			說 明
聘 用		約 僱		駐外雇員		合 計		本 年 度	上 年 度	比 較	
本 年 度	上 年 度	本 年 度	上 年 度	本 年 度	上 年 度	本 年 度	上 年 度				
9	9	39	39	-	-	312	313	305,986	290,639	15,347	本署及所屬以非人事費支付之臨時人員44,328千元、派遣人力11,170千元及勞務承攬33,803千元，分述如下： 1.一般行政計畫：預計進用臨時人員1人，經費328千元；派遣人力26人，經費7,326千元；勞務承攬15.25人，經費5,837千元。 2.漁業管理計畫：預計進用臨時人員55人，經費44,000千元；派遣人力12人，經費3,844千元；勞務承攬22人，經費13,736千元。 3.漁業發展計畫：預計進用勞務承攬13人，經費14,230千元。
9	9	39	39	-	-	312	313	305,986	290,639	15,347	
9	9	39	39	-	-	312	313	305,986	290,639	15,347	

**行政院農業委員會漁業署及所屬
公務車輛明細表**

中華民國105年度

單位：新臺幣千元

車輛數	車 輛 種 類	乘客人數 不含司機	購置 年月	汽缸總 排氣量 (立方公分)	油料費			養護費	其 他	備 註
					數量(公升)	單價(元)	金額			
	現有車輛：									
1	首長專用車	4	96.08	1,998	1,668	25.70	43	51	40	0382-QT。臺北
1	公務轎車	4	87.11	1,995	1,668	25.70	43	9	21	DK-8270。高雄。汰換一般公務轎車，預計105年1月購置。
1	小客貨兩用車	6	88.10	2,350	0	0.00	0	0	21	DV-6702。電臺。
1	小客貨兩用車	6	89.08	2,350	1,668	25.70	43	9	27	A3-1500。臺北。汰換小客貨兩用車(7-8人座)，預計105年1月購置。
1	小客貨兩用車	6	96.12	1,998	1,668	25.70	43	51	22	5491-QT。高雄
1	小客貨兩用車	6	96.12	1,998	1,668	25.70	43	51	21	5492-QT。高雄
1	小客貨兩用車	4	101.09	2,378	1,668	25.70	43	26	27	9701-K5。臺北
1	小客貨兩用車 (7-8人座)	7	103.03	2,198	1,668	25.70	43	9	33	AGF-2875。臺北
1	小客貨兩用車 (7-8人座)	7	103.03	2,198	1,668	25.70	43	9	33	AGF-2890。高雄
1	小客貨兩用車 (7-8人座)	6	104.07	1,987	1,668	25.70	43	9	33	AKQ-8701。臺北。
1	小客貨兩用車 (7-8人座)	7	104.07	2,198	1,668	25.70	43	9	20	AMY-9283。電臺。
2	一般公務用機車	1	91.04	125	624	25.70	16	3	2	XXG-990、XXG-989。電臺
1	一般公務用機車	1	94.04	50	312	25.70	8	2	1	DZD-712。高雄
1	一般公務用機車	1	98.01	125	312	25.70	8	2	1	267-ETQ。電臺
1	一般公務用機車	1	103.05	101	312	25.70	8	2	1	187-PLK。電臺
	本年度新增車輛：									
1	一般公務用機車	1	105.01	50	0	0.00	0	2	2	預計105年1月購置小型輕型電動機車1輛。
	合 計				18,240		469	244	305	

本頁空白

預算員額：	職員	235 人	技工	10 人
	警察	0 人	駕駛	7 人
	法警	0 人	聘用	9 人
	駐警	0 人	約僱	39 人
	工友	12 人	駐外雇員	0 人

合計： 312 人

行政院農業委員

現有辦公房

中華民國

區 分	自有				無償借用		
	單位數	面積	帳面價值	年需養護費	單位數	面積	年需養護費
一、辦公房屋	17棟	24,833.43	356,573	1,394	-	-	-
二、機關宿舍	3戶	340.62	43	150	-	-	-
1 首長宿舍	-	-	-	-	-	-	-
2 單房間職務宿舍	-	-	-	-	-	-	-
3 多房間職務宿舍	3戶	340.62	43	150	-	-	-
三、其他	58式	86,597.95	1,128,174	151	-	-	-
合 計		111,772.00	1,484,790	1,695		-	-

會漁業署及所屬

舍明細表

105年度

單位：新臺幣千元，平方公尺

有償租用或借用					合計			
單位數	面積	押金	租金	年需養護費	面積	押金	租金	年需養護費
1間	31.00	103	420	-	24,864.43	103	420	1,394
-	-	-	-	-	340.62	-	-	150
-	-	-	-	-	-	-	-	-
-	-	-	-	-	-	-	-	-
-	-	-	-	-	340.62	-	-	150
-	-	-	-	-	86,597.95	-	-	151
	31.00	103	420	-	111,803.00	103	420	1,695

行政院農業委員
補助經費
中華民國

補 助 計 畫	計 畫 起 訖 年 度	補 助 內 容	接受補助 機關列入 預算年度	補 助	
				經 常	
				人 事 費	業 務 費
合計				31,086	145,380
1.5251201200				30,051	113,136
漁業科技研究發展					
(1)漁船作業安全及省能源 11				-	2,950
漁業機具技術開發研究					
[1]補助特種基金	105-105	進行安全及節省能源之漁船設計及規劃，並研發高效率漁船推進系統，以達到降低成本、減少碳排放、節省人力與物力、提高漁船航行安全及漁業環保之目的。		-	2,950
(2)以船舶自動辨識系統(1A				700	500
AIS)或無線射頻辨識系統(RFID)偵測漁船進出					
[1]補助特種基金	105-105	進行以船舶自動辨識系統或無線射頻辨識系統偵測漁船進出港動態之最適性研究，並規劃系統架構，作為日後全面推動之參考，以因應海巡署逐步取消進出港申報服務，確保漁政管理及漁業相關補助業務之執行。		700	500
(3)鰻魚資源量復育之研究 21				400	3,300
[1]補助特種基金	105-105	透過臺灣地區鰻魚資源量及棲地現況研究，以及日本鰻人工放流效益及策略評估，藉以評估鰻魚保育成效。		400	3,300
(4)新穎觀賞魚及周邊設備 22				4,340	10,130
之研發					
[1]補助特種基金	105-105	進行觀賞水族周邊器材及維生系統開發，強化周邊產品之研發，提升國際水族市場競爭力，並開發具發展潛力之觀賞魚蝦，提升我國產業競爭力。		4,340	10,130
(5)放流魚介貝類之繁養殖 23				-	9,900

會漁業署及所屬
分析表
105年度

單位：新臺幣千元

經 費 之 用 途 分 析					
門	資	本	門		合 計
其 它	土 地	營 建 工 程	其 它		
-	-	670,196	11,300		857,962
-	-	-	11,300		154,487
-	-	-	-		2,950
-	-	-	-		2,950
-	-	-	300		1,500
-	-	-	300		1,500
-	-	-	-		3,700
-	-	-	-		3,700
-	-	-	-		14,470
-	-	-	-		14,470
-	-	-	-		9,900

行政院農業委員
補助經費
中華民國

補 助 計 畫	計 畫 起 訖 年 度	補 助 內 容	接受補助 機關列入 預算年度	補 助	
				經 常	費 用
技術開發及種苗關鍵量 產技術之開發				人 事 費	業 務 費
[1]補助特種基金	105-105	建立或提升我國適合放流之 在地魚種(如黑毛等)繁養殖 、種苗育成、量產及餌料生 物等技術開發，以提高放流 種苗之品質，維護生態環境 。		-	9,900
(6)重要水產生物基因標誌 研究	24			-	7,000
[1]補助特種基金	105-105	利用基因標誌對放流之魚種 (如青嘴龍占、黑毛、九孔 、花枝等)進行基因鑑定， 並建立放流物種基因庫與進 行基因型鑑定，以有效培育 沿近海重要漁業資源，確保 野生物種基因庫多樣性。		-	7,000
(7)冷水性物種生產模式及 繁養殖技術開發	25			880	13,620
[1]補助特種基金	105-105	進行冷水性水產養殖物種技 術開發(如鮑魚、藻類等)， 並研發自動監控系統，監測 水質進行科學化養殖管理模 式之建立，以提高水資源及 能源的利用率，發展多元物 種之商業化養殖模組，提高 單位使用面積的產能。		880	13,620
(8)氣候變遷對遠洋鮪類資 源及漁場變動之影響	31			378	468
[1]補助特種基金	105-105	利用我國遠洋漁業漁獲統計 資料及觀察員蒐集資料，結 合衛星遙測、海況及氣象等 海洋環境資訊，解析二大洋 海洋環境的變異特性，瞭解 主要鮪旗魚資源與漁況變動 受環境變遷影響機制，評估 未來氣候變遷情境對主要經 濟鮪旗魚類所造成的可能衝		378	468

會漁業署及所屬
分析表
105年度

單位：新臺幣千元

經 費 之 用 途 分 析				
門	資	本	門	合 計
其 它	土 地	營 建 工 程	其 它	
-	-	-	-	9,900
-	-	-	-	7,000
-	-	-	-	7,000
-	-	-	4,000	18,500
-	-	-	4,000	18,500
-	-	-	-	846
-	-	-	-	846

行政院農業委員
補助經費
中華民國

補助計畫	計畫起訖年度	補助內容	接受補助機關列入預算年度	補助	
				經常	專
				人事費	業務費
(9)沿近海重要漁業資源調查評估與利用管理研究	32	擊，探討產業或管理未來可能遭遇的問題。		2,450	2,540
[1]補助特種基金	105-105	針對飛魚(卵)、鯖魚參、寶石珊瑚、鎖管、魚勿鱈、蟹類等我國沿近海重要漁業，進行資源動態解析及調查評估研究，並提出漁業生物資源合理開發利用之建議，以作為漁業生產和資源管理之科學依據，促進漁業資源的合理永續發展。		2,450	2,540
(10)應用航程紀錄器(VDR)資料解析沿近海作業漁船時空分布	33			4,050	4,160
[1]補助特種基金	105-105	利用漁船航程紀錄器(VDR)資料，結合標本船漁業活動之資料，以及各區漁會魚市場每日之拍賣清單資料與小釣資料，統整及分析臺灣沿近海、南海水域及重疊水域重要漁具漁法漁業資料(包括延繩釣、拖網、火誘網、一支釣、曳繩釣、鏢旗魚、籠具等)與熱點分佈結構，以掌握其漁業動態，以期作為未來進行科學資源評估及訂定合適管理政策時之基礎參考資料。		4,050	4,160
(11)三大洋鮪、旗魚類生物暨資源評估	35			1,412	3,554
[1]補助特種基金	105-105	配合各國國際漁業管理組織之要求，進行我國於三大洋捕獲鮪、旗類之資源調查與評估研究，探討其資源年間變動，俾作為提供管理建議之科學依據，並建立我國捕獲		1,412	3,554

會漁業署及所屬
分析表
105年度

單位：新臺幣千元

經 費 之 用 途 分 析				
門	資	本	門	合 計
其 它	土 地	營 建 工 程	其 它	
-	-	-	-	4,990
-	-	-	-	4,990
-	-	-	-	8,210
-	-	-	-	8,210
-	-	-	-	4,966
-	-	-	-	4,966

行政院農業委員
補助經費
中華民國

補助計畫	計畫起訖年度	補助內容	接受補助機關列入預算年度	補助	
				經常	非常
				人事費	業務費
(12)魷魚及秋刀魚生物暨資源研究	36	鮪旗類之重要生物參數(如年齡成長、生殖生物學、族群特徵及生態習性等)，以作為後續我國漁業管理策略擬定及資源評估之科學依據，達到鮪旗魚漁業資源永續利用之目標。		1,125	1,575
[1]補助特種基金	105-105	進行我國捕獲美洲大赤魷、阿根廷魷魚與秋刀魚之漁獲資料蒐集及分析，以瞭解我國對其資源之開發利用狀況及努力量對各漁業資源之衝擊程度，俾作為未來漁業管理之科學依據，使資源永續利用。		1,125	1,575
(13)三大洋混獲物種資源調查研究	37			810	1,765
[1]補助特種基金	105-105	瞭解我國在三大洋區漁業混獲情形(包含鯊魚、海龜及海鳥等物種)，以生態風險評估的方式探討三大洋區主要鯊魚魚種受威脅程度，並藉由年齡形質分析，建立鯊魚成長方程式，俾作為未來資源評估推估之用；另分析觀察員紀錄之混獲物種混獲率，並推估其總混獲數量，酌情提供該等資料給國際漁業管理組織，俾彰顯我國在漁業永續與混獲物種保育間之貢獻。		810	1,765
(14)建構海洋漁業資源整合系統	38			4,000	9,000
[1]補助特種基金	105-105	建置「港口國措施線上資訊系統ePSM」、「電子漁獲證明書資訊系統(eCDS)」及整		4,000	9,000

會漁業署及所屬
分析表
105年度

單位：新臺幣千元

經 費 之 用 途 分 析				
門	資	本	門	合 計
其 它	土 地	營 建 工 程	其 它	
-	-	-	-	2,700
-	-	-	-	2,700
-	-	-	-	2,575
-	-	-	-	2,575
-	-	-	7,000	20,000
-	-	-	7,000	20,000

行政院農業委員
補助經費
中華民國

補助計畫	計畫起訖年度	補助內容	接受補助機關列入預算年度	補助經費	
				經常費	業務費
(15)臺灣沿海場域環境調查暨改善之研究	39	合遠洋漁船動態管理系統交叉比對漁獲資料，並提供進行線上申請、審核及管制，以提早因應電子系統國際管理趨勢。		1,900	4,600
[1]補助特種基金	105-105	進行臺灣沿岸水文地質環境、物種生態、漁場環境、生物量及基礎生產力等調查及評估研究，並研擬可行之棲地改善方案，以營造多元漁場，並依調查結果據以配合調整增殖放流物種等相關研究項目。		1,900	4,600
(16)栽培漁業示範區之調查研究	3A			2,650	8,350
[1]補助特種基金	105-105	進行栽培漁業示範區之生態、自然、人文、社會及經濟等面向之調查研究，擬訂適合示範區長遠發展經營管理措施之建議，並建立社區自主管理制度，輔導在地漁民團體共同遵守及維護，以促進沿近海漁業轉型為資源管理型漁業。		2,650	8,350
(17)放流後之效益評估及調查研究	3B			3,280	22,400
[1]補助特種基金	105-105	進行放流後之種苗環境適應及生長情形調查，並針對其活存率及捕獲率進行評估，以瞭解放流對生態的助益，進行長期的效益調查，可作為評估放流成效及計畫執行檢討之參考依據；另針對生態服務、經濟效益、人文社會面等其他面向進行效益評估，藉以瞭解本計畫執行成		3,280	22,400

會漁業署及所屬 分析表

105年度

單位：新臺幣千元

經 費 之 用 途 分 析				
門	資	本	門	合 計
其 它	土 地	營 建 工 程	其 它	
-	-	-	-	6,500
-	-	-	-	6,500
-	-	-	-	11,000
-	-	-	-	11,000
-	-	-	-	25,680
-	-	-	-	25,680

行政院農業委員
補助經費
中華民國

補 助 計 畫	計 畫 起 訖 年 度	補 助 內 容	接受補助 機關列入 預算年度	補 助	
				經 常	人 事 費 業 務 費
(18)水產加工技術之研發 41		果對漁村各面向之實質影響與效益提升情形。		570	1,329
[1]補助特種基金	105-105	開發適合國人銀髮族之水產食品，提供銀髮族多元飲食選擇品項，並增進水產品附加價值，提高漁民收益。		570	1,329
(19)水產飼料有害物質限量 42		標準之研究		-	1,620
[1]補助特種基金	105-105	進行檢測水產飼料黃麴毒素與重金屬，以及養殖物種殘留檢測狀況，研訂水產飼料黃麴毒素與重金屬標準，以提升水產品品質及保障消費者健康。		-	1,620
(20)優良水產品驗證標準規 43		範之研究		-	900
[1]補助特種基金	105-105	針對市售水產品原料進行調查及分析，建立檢驗技術和原料攙假與防偽機制，保障消費者權益。		-	900
(21)開發水產檢測檢驗試劑 44		之研究		-	1,800
[1]補助特種基金	105-105	開發方便兼具快速及準確之水產快篩檢測檢驗試劑，以供漁民可現場檢測魚病使用。		-	1,800
(22)人工繁殖非保育類珊瑚 45		應用產品之開發		536	805
[1]補助特種基金	105-105	建立本土軟珊瑚之人工繁殖量產技術系統，並利用生物技術研發具功能性之美粧保養品原料及配方。		536	805
(23)開發一條根功能性產品 46		提升活魚運輸存活率		570	870
[1]補助特種基金	105-105	利用一條根之萃取物研發滴劑及飼料，提升石斑魚及錦		570	870

會漁業署及所屬
分析表
105年度

單位：新臺幣千元

經 費 之 用 途 分 析				
門	資	本	門	合 計
其 它	土 地	營 建 工 程	其 它	
-	-	-	-	1,899
-	-	-	-	1,899
-	-	-	-	1,620
-	-	-	-	1,620
-	-	-	-	900
-	-	-	-	900
-	-	-	-	1,800
-	-	-	-	1,800
-	-	-	-	1,341
-	-	-	-	1,341
-	-	-	-	1,440
-	-	-	-	1,440

行政院農業委員
補助經費
中華民國

補助計畫	計畫起訖年度	補助內容	接受補助機關列入預算年度	補助	
				經常	非常
				人事費	業務費
2.5851202000 漁業管理		鯉活魚運輸存活率，以創造無藥殘之活魚產業鏈。		1,035	7,074
(1)沿近海漁業資源保育區及環境敏感區等養護管理資源保育工作	J1			340	3,548
[1]補助直轄市政府	105-105	辦理沿近海漁業資源保育區、環境敏感區等養護管理資源保育宣導工作，並配合本署執行沿近海監控管制調查及提升漁產品競爭，維護漁業生態環境，並促進沿近海漁業再生產的有效提升。	105	-	300
[2]補助臺灣省各縣市	105-105	辦理沿近海漁業資源保育區、環境敏感區等養護管理資源保育宣導工作，並配合本署執行沿近海監控管制調查及提升漁產品競爭，維護漁業生態環境，並促進沿近海漁業再生產的有效提升。	105	340	2,618
[3]補助福建省各縣	105-105	辦理沿近海漁業資源保育區、環境敏感區等養護管理資源保育宣導工作，並配合本署執行沿近海監控管制調查及提升漁產品競爭，維護漁業生態環境，並促進沿近海漁業再生產的有效提升。	105	-	630
(2)國外漁業基地業務輔導	K9			650	100
[1]補助其他中央機關	105-105	支援開普敦臺北聯絡辦事處處理漁業有關事務，以維持開普敦臺灣漁船基地必要之管理與服務。		650	100
(3)健全養殖漁業管理功能	L1			-	300
[1]補助直轄市政府	105-105	強化海洋箱網養殖漁業權管理機制，提升產業效率及保障漁民權益。	105	-	20

會漁業署及所屬 分析表

105年度

單位：新臺幣千元

經 費 之 用 途 分 析				
門	資	本	門	合 計
其 它	土 地	營 建 工 程	其 它	
-	-	-	-	8,109
-	-	-	-	3,888
-	-	-	-	300
-	-	-	-	2,958
-	-	-	-	630
-	-	-	-	750
-	-	-	-	750
-	-	-	-	300
-	-	-	-	20

行政院農業委員
補助經費
中華民國

補助計畫	計畫起訖年度	補助內容	接受補助機關列入預算年度	補助經費	
				人事費	業務費
[2]補助臺灣省各縣市	105-105	強化海洋箱網養殖漁業權管理機制，提升產業效率及保障漁民權益。	105	-	280
(4)水產飼料管理 L4				45	1,126
[1]補助直轄市政府	105-105	依飼料管理法執行水產飼料抽驗工作，防範有害物質污染，穩定水產飼料品質，強化抽驗及監測制度，建立水產飼料成分基礎資訊。	105	25	649
[2]補助臺灣省各縣市	105-105	依飼料管理法執行水產飼料抽驗工作，防範有害物質污染，穩定水產飼料品質，強化抽驗及監測制度，建立水產飼料成分基礎資訊。	105	20	477
(5)漁產品溯源安全管理及行銷輔導計畫 L5				-	2,000
[1]補助直轄市政府	105-105	辦理可溯源水產品及加工水產品之產品抽樣，以確保其品質安全，強化消費者食用信心。	105	-	800
[2]補助臺灣省各縣市	105-105	辦理可溯源水產品及加工水產品之產品抽樣，以確保其品質安全，強化消費者食用信心。	105	-	1,200
3.5851203000 漁業發展				-	25,170
(1)辦理人工魚礁監測及活化工程 U1				-	2,890
[1]補助直轄市政府	102-105	進行人工魚礁或天然礁區之覆網清除工作，恢復礁區效益，延長魚礁壽命，防止漁場老化，永續沿近海漁業發展。	105	-	343
[2]補助臺灣省各縣市	102-105	進行人工魚礁或天然礁區之覆網清除工作，辦理漁業資源管理維護、魚貝介苗種苗放流、網具清除、宣導資源	105	-	1,917

會漁業署及所屬
分析表
105年度

單位：新臺幣千元

經 費 之 用 途 分 析				
門	資	本	門	合 計
其 它	土 地	營 建 工 程	其 它	
-	-	-	-	280
-	-	-	-	1,171
-	-	-	-	674
-	-	-	-	497
-	-	-	-	2,000
-	-	-	-	800
-	-	-	-	1,200
-	-	670,196	-	695,366
-	-	-	-	2,890
-	-	-	-	343
-	-	-	-	1,917

行政院農業委員
補助經費
中華民國

補助計畫	計畫起訖年度	補助內容	接受補助機關列入預算年度	補助	
				經常	資本
				人事費	業務費
[3]補助福建省各縣	102-105	保育及漁業作業規範工作，永續沿近海漁業發展。	105	-	630
(2)養殖漁業生產環境與公共設施改善 U2				-	-
[1]補助直轄市政府	102-105	建構養殖漁業生產區海水供水設施，整建養殖漁業生產區、魚塭集中區及海洋養殖區公共設施，減緩地層下陷，促進水土資源合理利用。	105	-	-
[2]補助臺灣省各縣市	102-105	建構養殖漁業生產區海水供水設施，整建養殖漁業生產區、魚塭集中區及海洋養殖區公共設施，減緩地層下陷，促進水土資源合理利用。	105	-	-
[3]補助福建省各縣	102-105	建構養殖漁業生產區海水供水設施，整建養殖漁業生產區、魚塭集中區及海洋養殖區公共設施，減緩地層下陷，促進水土資源合理利用。	105	-	-
(3)漁港設施改善、建設及港區淤砂疏浚 U3				-	-
[1]補助直轄市政府	102-105	辦理第二類漁港各項設施維護、改善及港區疏浚，維繫漁港機能運作，便利漁民作業及保障漁民生命財產安全。	105	-	-
[2]補助臺灣省各縣市	102-105	辦理第二類漁港各項設施維護、改善及港區疏浚，維繫漁港機能運作，便利漁民作業及保障漁民生命財產安全。	105	-	-
[3]補助福建省各縣	102-105	辦理第二類漁港各項設施維護、改善及港區疏浚，維繫	105	-	-

會漁業署及所屬 分析表

105年度

單位：新臺幣千元

經 費 之 用 途 分 析				
門	資	本	門	合 計
其 它	土 地	營 建 工 程	其 它	
-	-	-	-	630
-	-	124,194	-	124,194
-	-	41,694	-	41,694
-	-	79,000	-	79,000
-	-	3,500	-	3,500
-	-	246,002	-	246,002
-	-	55,000	-	55,000
-	-	183,502	-	183,502
-	-	7,500	-	7,500

行政院農業委員
補助經費
中華民國

補 助 計 畫	計 畫 起 訖 年 度	補 助 內 容	接受補助 機關列入 預算年度	補 助	
				經 常	人 事 費 業 務 費
(4)第二類漁港相關調查、 評估及整體規劃	U4	漁港機能運作，便利漁民作 業及保障漁民生命財產安全 。		-	4,500
[1]補助臺灣省各縣市	102-105	辦理漁港整體規劃利用檢討 、漁港區域劃定與漁港計畫 擬定工作及其他漁港相關之 規劃研究與調查工作。	105	-	4,500
(5)養殖漁業放養量查報	U6			-	8,600
[1]補助直轄市政府	102-105	辦理陸上魚塭養殖及淺海牡 蠣放養申報、查報、宣導等 工作，建構養殖漁業基礎資 料，以掌握養殖漁業分布與 養殖業者基本及動態資料， 落實產業管理。	105	-	3,200
[2]補助臺灣省各縣市	102-105	辦理陸上魚塭養殖及淺海牡 蠣放養申報、查報、宣導等 工作，建構養殖漁業基礎資 料，以掌握養殖漁業分布與 養殖業者基本及動態資料， 落實產業管理。	105	-	5,400
(6)觀光漁場示範點計畫	U7			-	1,800
[1]補助臺灣省各縣市	105-105	補助屏東縣政府辦理觀光漁 場示範點評估與規劃。	105	-	1,800
(7)彰化漁港開發案近程(可開港營運)計畫	U8			-	-
[1]補助臺灣省各縣市	104-106	補助彰化縣政府辦理彰化漁 港北防風林填築、圍堤、漁 筏停泊區興建及浮動碼頭興 建、南北防波堤興建及內港 口開闢等相關工作。	105	-	-
(8)沿海地區魚塭及淺海養 殖地區GPS相片建置 等相關工作	U9			-	7,380
[1]補助直轄市政府	105-105	沿海地區魚塭及淺海養殖地 區GPS相片建置等相關工作	105	-	2,852

會漁業署及所屬
分析表
105年度

單位：新臺幣千元

經 費 之 用 途 分 析				
門	資	本	門	合 計
其 它	土 地	營 建 工 程	其 它	
-	-	-	-	4,500
-	-	-	-	4,500
-	-	-	-	8,600
-	-	-	-	3,200
-	-	-	-	5,400
-	-	-	-	1,800
-	-	-	-	1,800
-	-	300,000	-	300,000
-	-	300,000	-	300,000
-	-	-	-	7,380
-	-	-	-	2,852

行政院農業委員
補助經費
中華民國

補助計畫	計畫起訖年度	補助內容	接受補助機關列入預算年度	補助經費	
				人事費	業務費
[2]補助臺灣省各縣市	105-105	。沿海地區魚塭及淺海養殖地區GPS相片建置等相關工作。 。	105	-	4,528

105年度

經 費 之 用 途 分 析

4,528

行政院農業委員
捐助經費
中華民國

捐 助 計 畫	計 畫 起 訖 年 度	捐 助 對 象	捐 助 內 容	捐 助
				經 常
				人 事 費
合計				82,200
1.對團體之捐助				82,200
0437 對國內團體之捐助				81,580
(1)5251201200 漁業科技研究發展				12,694
[1]水產養殖經營管理研究	201	105-105 民間團體、學術單位	運用衛星影像及航空攝影等方式，定期進行臺灣地區陸上魚塭養殖及淺海牡蠣區域監測，將航遙測影像經判釋後，繪製養殖區域及統計養殖面積；另針對外來種持續進行監控與防治，以提升養殖產業競爭力。	-
[2]科技計畫追蹤管考制度建立	202	105-105 財團法人農業科技研究院	訂定計畫查核標準制度，檢視及評核補助或指定之年度計畫的績效指標，與施政項目或各計畫執行目標、內容及方向之適切性；並彙整漁業領域計畫成果盤點結果及年度計畫執行績效評估成效，提供年度綱要計畫修改建議，以爲未來年度計畫研提之參考。	1,340
[3]三大洋溫帶鮪類生物暨資源研究計畫	301	105-105 民間團體、學術單位	檢視漁獲統計資料，針對核心漁區範圍及全漁區進行長鰭鮪兩系群CPUE標準化。	-
[4]我國遠洋漁業海上觀測	311	105-105 民間團體、學術團體	派遣遠洋漁業觀察員隨同我國遠洋漁船蒐集漁獲統計資料及進行生物採樣，並彙整該等資料進行初步描述性分析，俾利支援我國鮪旗類資源評估及所需生物參數研究並符合國際漁業管理組織對於觀察員涵蓋率之要求，善盡遠洋漁業國之義務。	9,754
[5]應用航程紀錄器(VDR)資料解析沿近海作業漁船時空分布	312	105-105 民間團體、學術團體	彙整有裝設VDR漁船之航跡數據，進行統計與分析，並協助繪製臺灣沿近海努力量、漁獲量、漁獲率及漁獲組	600

會漁業署及所屬
分析表
105年度

單位：新臺幣千元

經 費		之 用 途		分 析
門		資 本 門		合 計
業 務 費	其 他	營 建 工 程	其 他	
77,350	2,860,413	17,214	7,212	3,044,389
77,350	19,723	17,214	7,212	203,699
74,875	19,723	17,214	7,212	200,604
11,066	-	-	-	23,760
3,900	-	-	-	3,900
1,160	-	-	-	2,500
405	-	-	-	405
1,246	-	-	-	11,000
975	-	-	-	1,575

行政院農業委員
捐助經費
中華民國

捐 助 計 畫	計 畫 起 訖 年 度	捐 助 對 象	捐 助 內 容	捐 助
				經 常
				人 事 費
[6]漁業產業政策發展及漁業 產業經營之研究	501 105-105	民間團體、學術 單位	成等分布圖。彙整歷史VDR 資料，重建VDR資料庫提升 查詢效能，開發改善符合管 理者需求之查詢介面軟體。 1.辦理漁業產業政策發展分 析。 2.辦理漁業產業經營之研究	1,000
[7]參與國際漁業組織科學合 作研究	601 105-105	民間團體、學術 單位	1.透過學者參與國際漁業管 理組織之鮪旗類資源研究 及管理建議擬定，強化我 國貢獻，並維護我國權益 。 2.透過與其他國家之雙邊科 研合作，以提升我國研究 水準或突破相關研究瓶頸 。	-
(2)5851202000 漁業管理				-
[1]漁撈能力調整計畫	K5 105-105	漁業人(船公司)	辦理減船措施墊借補償金之 金融成本等。	-
(3)5851202000 漁業管理				57,586
[1]強化漁業資訊基礎建設體 系	I1 105-105	各級漁會及相關 單位	加強辦理漁業資訊基礎建設 及共用軟體資訊系統之建置 維護，提升漁會行政業務資 訊化之普及應用，以縮短城 鄉數位落差，強化各級漁會 資訊體系。	120
[2]臺灣地區各漁業通訊電臺 之營運輔導	J1A 105-105	各級漁會	輔導及管理各漁業通訊電臺 ，健全組織及營運管理，建 立完善通訊網，保障漁民海 上作業安全及維護漁民財產 。	34,566
[3]漁船航程紀錄器維護管控	J4 105-105	各區漁會	辦理漁船航程紀錄器故障通 報及維護進度管控工作，維 護漁船主以航程紀錄器核算 優惠油量之權益。	-
[4]改善大陸船員境內安置相 關設施及強化大陸船員管理	J6 105-105	各區漁會	1.辦理岸置處所相關硬體及 安全防護等設施修繕。	-

會漁業署及所屬
分析表
105年度

單位：新臺幣千元

經 費		之 用 途		分 析
門		資 本 門		合 計
業 務 費	其 他	營 建 工 程	其 他	
1,580	-	-	-	2,580
1,800	-	-	-	1,800
-	12,439	-	-	12,439
-	12,439	-	-	12,439
23,499	7,284	-	7,212	95,581
3,268	-	-	212	3,600
2,680	320	-	-	37,566
800	-	-	-	800
1,003	-	-	-	1,003

行政院農業委員
捐助經費
中華民國

捐 助 計 畫	計 畫 起 訖 年 度	捐 助 對 象	捐 助 內 容	捐 助
				經 常
				人 事 費
[5]漁業用鹽補助計畫	J8 105-105	各級漁會	2.針對設有大陸船員暫置區域之漁港，增設及修繕衛浴及安全防護等設施。 3.強化大陸船員管理。 捐助漁用鹽包裝費、運費及雜費等，減輕漁民負擔，提高漁民收益。	-
[6]推動兩岸漁業事務交流	J9 105-105	漁民(業)團體或學術單位	辦理兩岸民間漁業交流，協助處理兩岸漁事糾紛、漁船海難等突發事件之救援與處理。	1,200
[7]沿近海漁業資源保育區及環境敏感區等養護管理資源保育工作	JA 105-105	漁會及相關漁民團體	辦理沿近海漁業資源保育區、環境敏感區等養護管理資源保育宣導工作，並配合本署執行沿近海監控管制調查及提升漁產品競爭，維護漁業生態環境，並促進沿近海漁業再生產的有效提升。	-
[8]協助推動處理涉外事務	K1 105-105	財團法人中華民國對外漁業合作發展協會	對外漁業合作發展協會為非營利單位，透過該協會之民間立場可協助政府推動與三大洋沿岸非邦交國之漁業合作，以便拓展我漁船作業漁場，並確保漁船作業安全；同時提供政府參加多邊及區域漁業管理組織會議所需資料及政策建議諮商等事務。	16,000
[9]洽談國外漁業合作	K6 105-105	漁民(業)團體或學術單位	赴國外洽談雙邊、多邊國外漁業合作，以維護既有作業漁場，拓展新漁場及穩定漁業經營，並輔導參與國際漁業聯盟等。	-
[10]健全養殖漁業管理功能	L1 105-105	養殖漁業相關團體	推動健全養殖產業之產銷功能與強化養殖生產區組織運作及管理，辦理養殖漁業產銷預警相關工作。	-
[11]國軍漁產類副食品供應業務	L4 105-105	各級漁會	輔導各漁民團體導入國軍漁產類副食品供應市場，提供水產品銷售管道，協助政府穩定魚價。	-

會漁業署及所屬
分析表
105年度

單位：新臺幣千元

經 費		之 用 途		分 析
門		資 本 門		合 計
業 務 費	其 他	營 建 工 程	其 他	
-	364	-	-	364
800	-	-	-	2,000
650	-	-	-	650
2,000	-	-	-	18,000
2,282	-	-	-	2,282
2,290	-	-	-	2,290
481	-	-	-	481

行政院農業委員
捐助經費
中華民國

捐 助 計 畫	計 畫 起 訖 年 度	捐 助 對 象	捐 助 內 容	捐 助	
				經 常	
				人 事 費	
[12]建立魚價查報機制	L5	105-105	各魚市場及相關 漁業團體	提供國內即時產銷資訊，並 與農委會建置之「重要敏感 性農產品進口監視預警系統 」之監測漁產品，進行統計 與分析，俾掌握國內外水產 品動態及產銷概況。	1,500
[13]漁產品溯源安全管理及 行銷輔導計畫	L6	105-105	各魚市場及相關 漁(民)業團體	1.可溯源等水產品及加工水 產品安全品質驗驗及標示 檢查、建構可溯源水產品 供應體系、辦理水產品推 廣講習會。 2.設計產品包裝及行銷宣傳 活動。 3.輔導漁民(業)團體加工廠 (場)改善製程。 4.輔導漁民(業)團體漁產品 導入產品溯源管理結合QR Code應用及建置產品溯 源管理應用相關設備。 5.強化驗證水產品資訊系統 ，介接食品雲，建立溯源 資料。	4,200
(4)5851203000 漁業發展					11,300
[1]種苗放流、保育宣導及漁 業轉型輔導	U1B	102-105	相關漁業、保育 或潛水團體	辦理漁業資源保育區之管理 維護、魚貝介苗種苗放流及 效益評估、漁業技術之改良 推廣、漁業轉型輔導、宣導 資源保育及漁業作業規範、 培育種子教師及全民漁業宣 導等，以促進沿近海漁業之 永續發展。	1,500
[2]魚市場、直銷中心或相關 產銷設施興建改善	U2A	102-105	全國漁會或各區 漁會	辦理魚市場、直銷中心或漁 產運銷設施興建改善工作， 提升漁獲運銷品質及效益， 並吸引觀光人潮，帶動漁港 繁榮。	-
[3]石斑魚養殖場登錄管理	U3	102-105	漁業團體及區漁 會	辦理石斑魚養殖場登錄管理 等工作。	1,300
[4]養殖漁業放養量查報	U4	102-105	漁業團體及區漁	辦理陸上魚塭養殖及淺海牡	8,500

會漁業署及所屬
分析表
105年度

單位：新臺幣千元

經 費		之 用 途		分 析
門		資 本 門		合 計
業 務 費	其 他	營 建 工 程	其 他	
2,045	-	-	-	3,545
5,200	6,600	-	7,000	23,000
40,310	-	17,214	-	68,824
17,660	-	-	-	19,160
4,550	-	16,964	-	21,514
3,200	-	-	-	4,500
12,900	-	-	-	21,400

行政院農業委員
捐助經費
中華民國

捐 助 計 畫	計 畫 起 訖 年 度	捐 助 對 象	捐 助 內 容	捐 助
				經 常
				人 事 費
[5]沿海地區魚塭及淺海養殖 地區GPS相片建置等相關工作	U6 105-105	各區漁會	蠮放養申報、查報、宣導等工作，建構養殖漁業基礎資料及執行西部沿海牡蠣養殖航拍作業，以掌握養殖漁業分布與養殖業者基本及動態資料，落實產業管理。 1. 沿海地區魚塭及淺海養殖地區GPS相片建置等相關工作。 2. 辦理牡蠣養殖漁業管理、鐵牌標誌等。	-
0438 對私校之獎助 (1)5251201200 漁業科技研究發展				620 620
[1]沿近海重要漁業資源調查 評估與利用管理研究	321 105-105	私立大專院校	針對蟹類等我國沿近海重要漁業，進行資源動態解析及調查評估研究，並提出漁業生物資源合理開發利用之建議，以作為漁業生產和資源管理之科學依據，促進漁業資源的合理永續發展。	-
[2]應用航程紀錄器(VDR)資料解析沿近海作業漁船時空分布	322 105-105	私立大專院校	利用漁船航程紀錄器(VDR)資料，結合標本船漁業活動之資料，以及各區漁會魚市場每日之拍賣清單資料與小釣資料，統整及分析臺灣沿近海刺網漁業與熱點分佈結構，以掌握其漁業動態，以期作為未來進行科學資源評估及訂定合適管理政策時之基礎參考資料。	470
[3]三大洋鮪、旗魚類生物暨 資源評估	323 105-105	私立大專院校	配合各國國際漁業管理組織進行我國於印度洋熱帶鮪之資源調查與評估研究，探討其資源年間變動，俾作為提供管理建議之科學依據。	150
2.對個人之捐助				-
0445 社會福利津貼及濟助 (1)5851202000				- -

會漁業署及所屬
分析表
105年度

單位：新臺幣千元

經 費		之 用 途		分 析
門		資 本 門		合 計
業 務 費	其 他	營 建 工 程	其 他	
2,000	-	250	-	2,250
2,475	-	-	-	3,095
2,475	-	-	-	3,095
880	-	-	-	880
1,020	-	-	-	1,490
575	-	-	-	725
-	2,834,690	-	-	2,834,690
-	107,180	-	-	107,180
-	107,180	-	-	107,180

行政院農業委員
捐助經費
中華民國

捐 助 計 畫	計 畫 起 訖 年 度	捐 助 對 象	捐 助 內 容	捐 助
				經 常
				人 事 費
漁業管理				
[1]遠洋漁船船員被扣救助金	K8 105-105	遠洋漁船被扣船員	遠洋漁船船員被扣期間家屬生活之救助金，每人每月發給3千元。	-
[2]漁民福利救助	LB 105-105	漁民	辦理海上作業漁民保險、漁船保險、海上作業漁船筏遭難救助及漁民海難傷亡慰問等。	-
[3]污染地區魚塭休養補償	LC 105-105	受污染地區養殖漁民	辦理魚塭污染地區漁民休養補償。	-
0454 差額補貼				-
(1)5851202000				-
漁業管理				
[1]漁民住宅貸款利息差額補貼	LD 105-105	漁民	漁業勞工住宅貸款利息差額補貼。	-
(2)5851202000				-
漁業管理				
[1]水產養殖用電優惠減免	LF 105-105	漁民及漁民(業)團體	依據農業發展條例第29條第2項規定，農業動力用電費用，不採累進計算，停用期間免收基本費。前項優惠減免措施原由台電公司自行吸收，自103年度起逐年調整回歸由各主政機關編列預算負擔，其中水產養殖用電優惠減免部分由本署負擔。	-
[2]漁業用油補貼	01 105-105	漁民	依據漁業動力用油優惠油價標準辦理，為照顧漁民與顧及現階段漁業困境，減少漁民負擔，編列預算補貼漁業動力用油價差。	-
0475 獎勵及慰問				-
(1)5851200100				-
一般行政				
[1]三節慰問金	A1 105-105	退休退職人員	本署退休退職人員三節慰問金。	-
(2)5851202000				-
漁業管理				
[1]檢舉非法流用漁船用油獎金	J12 105-105	民眾	依據「獎勵檢舉非法流用漁業動力優惠用油案件實施要	-

會漁業署及所屬
分析表
105年度

單位：新臺幣千元

經 費		之 用 途		分 析
門		資 本 門		合 計
業 務 費	其 他	營 建 工 程	其 他	
-	90	-	-	90
-	107,000	-	-	107,000
-	90	-	-	90
-	2,538,532	-	-	2,538,532
-	900	-	-	900
-	900	-	-	900
-	2,537,632	-	-	2,537,632
-	25,131	-	-	25,131
-	2,512,501	-	-	2,512,501
-	978	-	-	978
-	900	-	-	900
-	900	-	-	900
-	6	-	-	6
-	6	-	-	6

行政院農業委員
捐助經費
中華民國

捐 助 計 畫	計 畫 起 訖 年 度	捐 助 對 象	捐 助 內 容	捐 助	
				經 常	
				人 事 費	
(3)5851202000 漁業管理			點」，提供民眾檢舉非法流 用漁業動力優惠用油案件獎金。	-	
[1]三節慰問金	A2	105-105	退休退職人員	電臺退休退職人員三節慰問 金。	-
0476 其他補助及捐助					-
(1)5851202000 漁業管理					-
[1]輔導漁民遵守國際規範及 產業調整支援措施	K7	105-105	漁民	輔導漁民遵守國際規範，並 於產業遭受國際情勢或其他 重大環境變遷之衝擊時，提 供產業調整支援措施等。	-
[2]輔導臺日協議水域作業漁 船投保第三責任險	KC	105-105	漁民	按臺日協議適用海域之漁船 作業規則規定，雙方有關主 管機關需推動建立漁船船主 責任險（P&I）制度，爰編 列相關經費補助赴臺日協議 水域作業之漁船投保第三責 任險。	-
[3]獎勵休漁	N1	105-105	漁民	核發漁民自願性休漁獎勵金 等。	-
3.對國外之捐助					-
0436 對外之捐助					-
(1)5851202000 漁業管理					-
[1]對國際組織之捐助	K2	105-105	相關區域性國際 漁業管理組織	捐助相關區域性國際漁業管 理組織，包括大西洋鮪類資 源保育委員會（ICCAT）、經 濟合作暨發展組織（OECD）、 中西太平洋漁業委員會（WCP FC）及其他與我國漁業關係 密切之國際組織等。	-

會漁業署及所屬
分析表
105年度

單位：新臺幣千元

經 費		之 用 途		分 析
門		資 本 門		合 計
業 務 費	其 他	營 建 工 程	其 他	
-	72	-	-	72
-	72	-	-	72
-	188,000	-	-	188,000
-	188,000	-	-	188,000
-	4,000	-	-	4,000
-	4,000	-	-	4,000
-	180,000	-	-	180,000
-	6,000	-	-	6,000
-	6,000	-	-	6,000
-	6,000	-	-	6,000
-	6,000	-	-	6,000

本頁空白

**行政院農業委員會漁業署及所屬
派員出國計畫預算總表**

中華民國105年度

單位：新臺幣千元

類 別	本 年 度 計 畫 項 數	本 年 度 預 計 人 天	本 年 度 預 算 數	上 年 度 計 畫 項 數	上 年 度 核 定 人 天	上 年 度 預 算 數
合 計	25	788	9,138	21	803	9,595
考 察	2	389	4,313	1	385	4,258
視 察	-	-	-	-	-	-
訪 問	1	5	80	-	-	-
開 會	22	394	4,745	20	418	5,337
談 判	-	-	-	-	-	-
進 修	-	-	-	-	-	-
研 究	-	-	-	-	-	-
實 習	-	-	-	-	-	-

行政院農業委員
派員出國計畫預
中華民國

計畫名稱及領域代碼	擬前往國家	擬拜會或視察機構	拜 會 內 容	預計前往期間	預計天數	擬派人數
一．考察						
01 海上執法及科學觀察員58	南非共和國、模里西斯、斐濟及其他國家	無	各區域性漁業管理組織(RFMO)已通過觀察員計畫，我國為相關RFMO之會員國或合作非會員，有義務配合派遣觀察員執行科學觀察任務。	105.01-105.12	7	55
02 查察漁產品養殖場之衛生管理作業58	越南(同塔省高齡市)	養殖場、飼料廠	1.為確認進口漁產品品質與衛生安全，以確保漁產品食用安全，維護國人健康，並建立官方查驗廠場(養殖場、飼料廠及漁船)制度，有效執行國外漁產品生產廠場查場。 2.赴國外查察進口量大且衛生安全問題發生頻率較高之漁產品生產廠場，稽核廠場之衛生安全管理作業，確認進口漁產品衛生安全。	105.01-105.12	4	1
二．訪問						
03 研習日本先進魚市場提升食品衛生安全之運作情形與管理模式58	日本(氣仙沼、靜岡、東京等)	築地市場、大船渡魚市場	吸取日本先進魚市場提升食品衛生安全之管理經驗，運用於國內魚市場之輔導，以改善國內魚市場之食品衛生安全，亦有助國內漁產品產業競爭力之強化，開拓國內外市場。	105.01-105.12	5	1

會漁業署及所屬
算類別表－考察、視察、訪問
105年度

單位：新臺幣千元

旅 費 預 算				歸屬預算科目	前三年內有無赴同一機構拜會	
交通費	生活費	辦公費	合 計		有/無	如有，說明其拜會內容
1,375	2,721	170	4,266	漁業管理	有	1.101年度共計117人次執行科學觀察任務，計支付國外旅費5,157千元。 2.102年度共計75人次執行科學觀察任務，計支付國外旅費4,857千元。 3.103年度共計70人次執行科學觀察任務，計支付國外旅費3,450千元。
15	26	6	47	漁業管理	無	
30	45	5	80	漁業管理	無	

行政院農業委員
派員出國計畫預算類別表
中華民國

計畫名稱及領域代碼	擬前往國家或地區	主要會議議題 談判重點等	預計天數	擬派人數	旅費	
					交通費	生活費
一・定期會議						
01 參加南方黑鮪保育委員會(CCSBT) 相關會議 - 58	日本東京或其他國家	1.參加南方黑鮪保育委員會(CCSBT)及其紀律委員會工作小組會議1人8天109千元。 2.參加南方黑鮪保育委員會(CCSBT)策略及漁業管理工作小組會議1人7天99千元。	8	2	50	148
02 參加美洲熱帶鮪類委員會(IATTC)相關會議 - 58	美國聖地牙哥或其他國家	東太平洋為我國重要漁場，我國已於99年成為會員，應積極參與年會，針對重要鮪類訂定管理配額等限制，爭取我國漁業權益，以保障我國漁船權益。	14	2	120	217
03 參加大西洋鮪類資源保育委員會(ICCAT)相關會議 - 58	西班牙馬德里或其他國家	1.參加大西洋鮪類資源保育委員會(ICCAT)年會2人15天279千元。 2.參加大西洋鮪類資源保育委員會(ICCAT)次委員會及工作小組會議1人12天139千元。 3.參加大西洋鮪類資源保育委員會(ICCAT)研究暨統計常設委員會(SCRS)及魚種小組會議1人12天139千元。	15	4	200	357
04 參加印度洋鮪類委員會(IOTC)相關會議 - 58	模里西斯或其他國家	印度洋為我國遠洋漁船之主要作業漁場之一，該組織每年均召開年會，就管轄魚種訂定各種保育與管理措施並分配各國漁獲配額，對我國漁業之實質利益影響重大，因此，需派員積極參與，以維護我國權益	13	1	50	54

會漁業署及所屬
一開會、談判

105年度

單位：新臺幣千元

預 算		歸屬預算科目	最近三次有關同一出國計畫之實際執行情形			
辦公費	合 計		出 國 地 點	出國期間	出國人數	國 外 旅 費
10	208	漁業管理	紐西蘭奧克蘭	103.10	1	106
			紐西蘭奧克蘭	103.08	1	95
			南韓麗水	103.04	1	64
10	347	漁業管理	美國加州拉荷亞	103.10	1	108
			秘魯利馬	103.07	2	409
			墨西哥維拉克魯茲	102.06	2	265
-	557	漁業管理	義大利熱納亞	103.11	3	443
			西班牙馬德里	103.09	1	110
			西班牙巴塞隆納	103.05	3	422
-	104	漁業管理	斯里蘭卡可倫坡	103.05	3	256
			南非約翰尼斯堡	103.03	1	88
			南韓釜山	102.12	1	62

行政院農業委員
派員出國計畫預算類別表
中華民國

計畫名稱及領域代碼	擬前往國家或地區	主要會議議題 談判重點等	預計天數	擬派人數	旅費	
					交通費	生活費
05 參加北太平洋漁業委員會(NPFC)相關會議 - 58	日本東京或其他國家	。擬商議NPFC管轄水域內各主要漁業配額等重要議題，將影響我國於該區作業之漁船及我國之權利與義務，故需派員參加。	8	2	60	159
06 參加南太平洋區域漁業管理組織(SPRFMO)相關會議 - 58	智利塔爾卡瓦諾或其他國家	擬商議SPRFMO管轄水域內各主要漁業配額等重要議題，將影響我國於該區作業之漁船及我國之權利與義務，故需派員參加。	12	1	150	50
07 參加中西太平洋漁業委員會(WCPFC)相關會議 - 58	美國夏威夷州、密克羅尼西亞波納佩、日本東京、馬紹爾	1.參加中西太平洋漁業委員會(WCPFC)年會3人12天308千元。 2.參加中西太平洋漁業委員會(WCPFC)技術與紀律委員會(TCC)會議2人12天277千元。 3.參加中西太平洋漁業委員會(WCPFC)北方次委員會會議2人6天169千元。 4.參加中西太平洋漁業委員會(WCPFC)科學委員會(SC)會議1人14天163千元。	14	8	419	498
08 派員出席國際安全及求生訓練協會(IASST)國際會議及研討會 - 58	南非或其他國家	國際安全及求生訓練協會(IASST)係國際間為建立海上安全與求生訓練體系而成立之國際組織，負責全球有關海上求生專業訓練、教育及研究發展事項。我國為協會之正式會員，藉由參與會議，加強瞭解國際有關船員安全訓練發展情形，並讓與會代表	8	1	50	55

會漁業署及所屬
一開會、談判

105年度

單位：新臺幣千元

預 算		歸屬預算科目	最近三次有關同一出國計畫之實際執行情形			
辦公費	合 計		出 國 地 點	出國期間	出國人數	國 外 旅 費
50	269	漁業管理	日本東京	103.03	3	226
			中國大陸舟山	102.03	2	120
			美國阿拉斯加	101.08	2	243
-	200	漁業管理	厄瓜多曼塔	103.01	2	333
			紐西蘭奧克蘭	102.01	2	237
			智利聖地牙哥	101.01	1	175
-	917	漁業管理	薩摩亞	103.11	5	762
			密克羅尼西亞波納佩	103.09	3	370
			日本福岡	103.08	2	114
35	140	漁業管理	加拿大	103.10	1	133
			新加坡	102.10	1	102
			加拿大	101.10	1	157

行政院農業委員
派員出國計畫預算類別表
中華民國

計畫名稱及領域代碼	擬前往國家或地區	主要會議議題 談判重點等	預計天數	擬派人數	旅費	
					交通費	生活費
09 派員參加國際鰻魚合作會議 - 58	日本或其他國家	瞭解我國辦理漁船船員訓練情形，進一步加強與會員國間訓練業務之聯繫與交流，以提升我國漁船船員安全與求生訓練水準。 爲因應近年國際鰻苗資源管理，本會議召集鰻魚資源使用國，共同進行資訊交換、研究合作及研商資源管理對策。 其會議包括： 1. 參加鰻魚資源養護與管理國際合作會議暨永續鰻魚養殖聯盟（ASEA）會議1場，每場3人、4天，共需經費141千元。 2. 國際鰻魚協定諮商會議1場，每場2人、4天，共需經費120千元。	4	5	138	123
10 派員參加世界水產養殖學會年會(WAS) - 58	澳洲雪梨或其他國家	因應全球養殖漁業的快速發展，派員參與養殖技術及教育推廣等國際交流，以促進我國水產養殖之永續發展。	7	1	36	59
二．不定期會議						
11 參加亞太經濟合作(APEC)海洋與漁業工作小組及相關會議 - 58	秘魯利馬或其他國家	我國係海洋與漁業工作小組(OFWG)會員，應積極參與並充分與美、日、澳、紐等國合作推動有關倡議，以展現我國作爲會員之能力與義務。	7	1	100	49
12 參加生物多樣性公約(CBD)或出席華盛頓公約動物委員會(AC)物種保育相關會議 - 58	墨西哥洛斯卡沃斯或其他國家	生物多樣性公約(CBD)或華盛頓公約動物委員會(AC)保育等議題受國際持續關注，並持續辦理討論會議，有必要參	7	1	75	21

會漁業署及所屬
一開會、談判

105年度

單位：新臺幣千元

預 算		歸屬預算科目	最近三次有關同一出國計畫之實際執行情形			
辦公費	合 計		出 國 地 點	出國期間	出國人數	國 外 旅 費
-	261	漁業管理	日本東京	104.02	2	107
			日本東京	103.09	2	99
			日本東京	103.03	2	100
5	100	漁業管理	澳洲阿德雷德	103.06	1	119
					-	-
					-	-
5	154	漁業管理	中國大陸廈門	103.08	3	125
			中國大陸青島	103.05	2	99
			中國大陸廈門	103.02	1	24
-	96	漁業管理	印度海達拉巴	101.10	1	86
			卡達	99.03	1	171
			香港	98.03	1	65

行政院農業委員
派員出國計畫預算類別表
中華民國

計畫名稱及領域代碼	擬前往國家或地區	主要會議議題 談判重點等	預計天數	擬派人數	旅費	
					交通費	生活費
13 參加聯合國糧食及農業組織(FAO)相關會議 - 58	義大利羅馬或其他國家	與瞭解，作為施政參考。 由於FAO召開之漁業相關會議所作成之決議如資源永續經營、打擊非法、無報告及未接受管理(IUU)之漁業行為等，均會影響各區域性漁業組織之管理策略及我國之作業權益，所以應積極派員參加該組織所召開之相關漁業會議。	9	1	48	83
14 參加國際漁業團體聯盟(ICFA)相關會議 - 58	義大利羅馬或其他國家	我國常以國際漁業團體聯盟代表名義參加對於我國無法參加之聯合國所屬組織之會議，如FAO等，為適切掌握國際漁業發展趨勢，我國應積極參與該聯盟相關會議，與其保持良好互動。	8	1	48	74
15 參加北太平洋鮪類國際科學委員會(ISC)相關會議 - 58	美國舊金山或其他國家	ISC為WCPFC北方委員會之重要科學研究組織，主要負責北太平洋黑鮪、長鰭鮪、劍旗魚及旗魚資源評估，並將評估結果及管理建議提供WCPFC北方委員會作為訂定各項管理措施之基礎，對我國在WCPFC相關魚種資源權益維護相當重要，需派員積極參與。	11	1	45	99
16 參加北太平洋溯河產卵魚類委員會(NPAFC)相關會議 - 58	加拿大溫哥華或其他國家	「北太平洋溯河產卵魚類委員會(NPAFC)」為管理北太平洋鮭鱒魚類之重要國際組織，近年該委員會主動邀請我國以觀察員身分參加會議，基於我國在北太平	8	1	40	64

會漁業署及所屬
一開會、談判

105年度

單位：新臺幣千元

預 算		歸屬預算科目	最近三次有關同一出國計畫之實際執行情形			
辦公費	合 計		出 國 地 點	出國期間	出國人數	國 外 旅 費
5	136	漁業管理	義大利	103.06	1	106
			挪威	103.02	1	103
			俄羅斯	102.10	1	133
5	127	漁業管理	義大利	103.09	1	99
			義大利	102.10	1	87
			義大利	101.10	1	91
5	149	漁業管理	南韓釜山	102.07	1	67
			美國夏威夷	101.11	2	189
			日本札幌	101.07	1	88
5	109	漁業管理	俄羅斯	101.10	1	125
			南韓釜山	99.10	1	72
			日本	98.11	1	72

行政院農業委員
派員出國計畫預算類別表
中華民國

計畫名稱及領域代碼	擬前往國家或地區	主要會議議題 談判重點等	預計天數	擬派人數	旅費	
					交通費	生活費
17 參加經濟合作暨發展組織(OECD)相關會議 - 58	法國巴黎或其他國家	洋加強公海漁業巡護及執行港口國檢查、打擊IUU等措施，有必要派員參加會議。 OECD會員國是許多重要國際漁業組織的主要成員，其相關決定及分析亦會影響其他國際漁業組織決策方向。故我國應積極派員參加其相關漁業會議，俾確保我國參與身分並掌握全球漁業管理趨勢。	7	1	60	67
18 參加世界貿易組織(WTO)漁業談判相關會議 - 58	瑞士日內瓦或其他國家	漁業談判會議（補貼及NAMA）主席版文件業於96年底相繼提出，並陸續提出修正版本及經過一輪談判後，後續尚有許多關鍵談判工作進行，本回合諮商對漁業影響甚鉅，需要派員參加重要相關會議。	10	1	50	99
19 參加臺日漁業會談(EEZ) - 58	日本沖繩或其他地區	102年4月10日臺日簽署漁業協議，並成立臺日漁業委員會，雙方需每年針對漁船作業與漁業資源管理及尚未商議之水域開會研商，對維護我國漁船作業權益相當重要，需派員積極因應。	3	3	75	62
20 參加臺日漁業科研合作諮商會議暨研討會 - 58	日本東京或其他地區	臺日漁業科研合作諮商會議自2008年在臺舉行後，草簽雙邊會議紀錄，應積極派員參加召開之相關漁業會議，建立雙方漁業科技交流合作年度諮商平臺，並辦理研討會進行雙方科技研究交流。	3	2	60	89

會漁業署及所屬
一開會、談判

105年度

單位：新臺幣千元

預 算		歸屬預算科目	最近三次有關同一出國計畫之實際執行情形			
辦公費	合 計		出 國 地 點	出國期間	出國人數	國 外 旅 費
5	132	漁業管理	法國巴黎	102.10	1	108
			法國巴黎	102.04	1	125
			法國巴黎	101.10	1	95
5	154	漁業管理	瑞士日內瓦	100.03	1	114
			瑞士日內瓦	100.03	1	131
			瑞士日內瓦	100.02	1	122
-	137	漁業管理	日本東京	102.04	5	258
			日本東京	102.03	3	127
			日本東京	101.11	3	115
32	181	漁業管理	日本茨城	103.10	3	124
			日本長崎	101.11	3	146
			日本	99.01	6	319

行政院農業委員
派員出國計畫預算類別表
中華民國

計畫名稱及領域代碼	擬前往國家或地區	主要會議議題 談判重點等	預計天數	擬派人數	旅費	
					交通費	生活費
21 雙邊諮商 - 58	日本、菲律賓、泰國、印尼、太平洋島國及其他國家	左列國家均為RFMO之會員國，需藉雙邊會談之機會，就相關重要議題相互交換意見，以利支持我國所推動之政策並進而協助我國參與聯合國轄下之相關組織。	3	2	50	37
22 派員參與國際海事組織(IMO)海事安全委員會(MSC) - 58	英國倫敦或其他國家	國際海事組織(IMO)係聯合國負責海上航行安全及防止船舶造成海洋污染之專門機構。其海事安全委員會(MSC)職責研究有關助航設備、船舶的構造和設備、安全配員、避碰規則、危險貨物操作、海上安全程序和要求、航道信息、航海日誌和航行記錄、海難事故調查、打撈和救助及其他直接影響海上安全的事宜。有鑒於漁船海上事故之發生往往造成許多不幸與損失，且具有海洋污染風險，為提升漁船與船員之安全，避免發生海上事故，相關安全工作需持續加強並推廣防範措施，確有必要派員參加該會議；再者海上漁業具有高度國際性之特性，吸取國際經驗，俾利提升漁船及船員安全概念。	14	1	35	140

會漁業署及所屬
一開會、談判

105年度

單位：新臺幣千元

預 算		歸屬預算科目	最近三次有關同一出國計畫之實際執行情形			
辦公費	合 計		出 國 地 點	出國期間	出國人數	國 外 旅 費
-	87	漁業管理	比利時	103.02	2	179
			日本	102.10	3	192
			吉里巴斯	102.07	1	138
5	180	漁業管理			-	-
					-	-
					-	-

**行政院農業委員
派員赴大陸計**
中華民國

計畫名稱及領域代碼	擬前往地區	擬拜會單位	工 作 內 容	預計前往期間	預計天數	擬派人數
01 海峽兩岸漁船船員勞務合作協議主管部門工作會晤計畫58	大陸北京或其他城市	商務部	依據「海峽兩岸漁船船員勞務合作協議」與大陸主管部門進行工作會晤，檢討協議執行成效等事宜。	105.01 - 105.12	5	2
02 辦理推動兩岸漁業資源養護合作協議前置溝通作業計畫58	大陸北京或其他城市	農業部漁業漁政管理局	1. 推動在兩岸兩會機制下簽署相關協議，俾以在協議機制下進行兩岸漁業合作事務。 2. 與大陸農業部漁業漁政管理局就兩岸漁業資源養護（魚苗放流、重要經濟魚類總漁獲量、漁船總努力量、人工魚礁設置、禁漁區、禁漁期、取締電毒炸魚等議題）進行交流活動。	105.01 - 105.12	6	4
03 派員參加大陸農業部辦理漁業博覽會暨漁業周活動58	大陸福州或其他城市	福建省海洋與漁業廳、福州市海洋與漁業局	參加大陸農業部舉辦「海峽漁業博覽會暨海峽漁業周」活動，瞭解大陸福建漁業產業發展情形，以及大陸民間漁業企業發展現況，並推介臺灣優質水產品至大陸市場，提升臺灣優質水產品在大陸市場知名度。	105.01 - 105.12	4	2
04 派員前往大陸中國水產科學研究院辦理兩岸資源放流交流及考察大陸冷水性魚類養殖相關設施計畫58	大陸北京、青島或其他城市	農業部中國水產科學研究院	1. 派員赴大陸地區參加中國水產科學研究院辦理之兩岸漁業資源放流研討會，就兩岸漁業資源放流及效益評估技術進行交流，並針對冷水性魚類養殖系統建立及相關種苗遴選進行合作及交流。 2. 因應交流合作需要，編列2團次，每團次2人，故預計派遣4人次前往。	105.01 - 105.12	6	4
05 查察漁產品養殖場之衛生管理作業58	大陸大連、江	養殖場	1. 為確認進口漁產品品質與衛生安全，以確保漁	105.01 - 105.12	4	2

會漁業署及所屬 畫預算類別表

105年度

單位：新臺幣千元

旅 費 預 算				歸屬預算科目	前三年內有無赴同一單位拜會	
交通費	生活費	辦公費	合 計		有/無	如有，說明其拜會內容
65	89	62	216	漁業管理	有	102年在北京及103年在山東省舉辦「海峽兩岸漁船船員勞務合作協議」工作會晤。
95	146	27	268	漁業管理	有	102年為推動兩岸漁業合作納入兩岸兩會協商議題，與大陸農業部漁業漁政管理局新任局長交流，並與前任局長交流共識為基礎，交換推動將兩岸漁業合作納入下階段兩岸兩會協商議題意見。
43	43	29	115	漁業管理	有	102年及103年參加大陸農業部舉辦「海峽漁業博覽會暨海峽漁業周」活動。
82	119	19	220	漁業管理	有	1. 102年拜會大陸農業部中國水產科學研究院，雙方就兩岸漁業科學研究政策方向進行交流。 2. 103年拜會大陸農業部中國水產科學研究院，雙方就冷水性魚類養殖技術與合作機制進行研討。
32	42	12	86	漁業管理	無	

行政院農業委員
派員赴大陸計
中華民國

計畫名稱及領域代碼	擬前往地區	擬拜會單位	工 作 內 容	預計前往期間	預計天數	擬派人數
	蘇、福建 或其他城市		<p>產品食用安全，維護國人健康，並建立官方查驗廠場（養殖場、飼料廠及漁船）制度，有效執行國外漁產品生產廠場查場。</p> <p>2.赴大陸地區查察進口量大且衛生安全問題發生頻率較高之漁產品生產廠場，例如中國大陸之鮑魚及大閘蟹養殖場等，稽核廠場之衛生安全管理作業，確認進口漁產品衛生安全。</p> <p>3.為達進口水產品安全衛生目的，計編列2次查場，每次查場1人，每次4天，故擬派人數為2人。</p>			

105年度

旅 費		預 算		歸屬預算科目	前三年內有無赴同一單位拜會	
交通費	生活費	辦公費	合 計		有/無	如有，說明其拜會內容

行政院農業委員會
歲出按職能及
中華民國

職能 別分類	經濟性 分類	經常性支出			
		消費支出	債務利息	補助地方	移轉民間
總計		850,122	-	175,716	3,061,883
10 農、林、漁、牧		850,122	-	175,716	3,061,883

105年度

資		本		支		出		總計
資本形成	土地購入	増資	補助地方	移轉民間	小計			
347,142	-	-	681,496	24,426	1,053,064		5,140,785	
347,142	-	-	681,496	24,426	1,053,064		5,140,785	

本頁空白

**行政院農業委員會漁業署及所屬
跨年期計畫概況表**

中華民國105年度

單位：新臺幣億元

計畫名稱	執行期間	中央公務預算 經費需求總額	分年經費需求				備 註
			103及以 前年度 預算數	104年度 預算數	105年度 預算數	106及以後 年度預估 需求數	
漁業多元化經營 建設計畫(第四期)	102-105	41.22	22.52	9.69	9.01	-	1.行政院102年3月28 日院臺農字第1020 017342號函核定。 2.本計畫105年度預 算編列於「漁業發 展」科目9.01億元 。
彰化漁港開發案 近程(可開港營運)計畫	104-106	12.86	-	-	3.00	9.86	1.行政院103年11月1 4日院臺農字第103 0066738號函核定 。 2.本計畫105年度預 算編列於「漁業發 展」科目3億元。

行政院農業委員
委辦經費
中華民國

委 辦 計 畫	計 畫 起 訖 年 度	委 辦 內 容	委 辦	
			經 常	
			用 人 費 用	業 務 費 用
合計			140,864	117,365
1.5851202000 漁業管理			62,976	60,313
(1)漁業資訊管理及漁業統計調查計畫	105-105	委託各直轄市及縣(市)政府辦理漁業調查統計資料之蒐集及漁業管理資訊系統連線作業，提供漁業調查統計資料及配合本署整合漁政資料庫，作為漁政管理之重要參考依據。	-	2,000
(2)漁業非科技計畫管考及資料庫維護計畫	105-105	委託辦理漁業非科技計畫研提、建檔、季報管考、資料庫維護、經費執行查核等工作。	-	200
(3)漁業署漁業資訊服務網網站功能提升及維運	105-105	委託辦理本署漁業資訊服務網網站之提升與維運，提升資訊分享、加值和多媒體應用，並建立與其他資料庫連結整合，提升本署專業形象及建立跨國際漁業資訊分享與交流。	-	700
(4)辦理漁業經濟及產業結構調查分析	105-105	委託辦理以臺灣地區從事沿近海漁業及養殖漁業為主業之漁戶及遠洋漁業經營體為對象，依漁業別進行相關漁家經濟調查作業，俾瞭解專業漁家之漁業經營狀況、家庭收支情形以及勞動利用等各項有關漁家經濟資料等工作。	-	599
(5)委託代管第一類漁港計畫	105-105	依據漁港法施行細則第10條規定，將中央主管之前鎮、八斗子等9處第一類漁港委託所在地地方政府代為管理。	20,000	-
(6)辦理兩岸漁船船員勞務合作協議相關事務	105-105	1.落實「海峽兩岸漁船船員勞務合作協議」，辦理該協議個別事務性事項，以及兩岸漁船船員勞僱糾紛調處及仲介機構評鑑管理等相關事項。 2.蒐集、登錄及維護大陸船員個人資料檔案，加強大陸船員管理。 3.蒐集大陸漁業政策及漁業資源研究資訊。	2,500	1,000
(7)漁船航程資訊系統維運	105-105	維護「漁船航程資訊系統」正常作業	1,473	-

會漁業署及所屬 分析表

105年度

單位：新臺幣千元

經 費 之 用 途 分 析			
門	資	本	門
其 他	設 備 購 置	其 他	合 計
60,002	4,100	202,034	524,365
232	-	-	123,521
-	-	-	2,000
-	-	-	200
-	-	-	700
-	-	-	599
-	-	-	20,000
-	-	-	3,500
-	-	-	1,473

行政院農業委員
委辦經費
中華民國

委 辦 計 畫	計 畫 起 訖 年 度	委 辦 內 容	委 辦	
			經 常	
			用 人 費 用	業 務 費 用
與改善		，確保採用航程紀錄作為補貼用油政策的順利運作，以及航程紀錄器故障時，能儘速完成修復，以合理核算優惠用油量及兼顧漁民購油權益。		
(8)推動沿近海漁船作業環境品質管理	105-105	針對我國沿近海漁船，推動漁船作業環境品質管理，並進行追蹤檢核，強化沿近海漁獲產品競爭力，以積極擴展國內外銷售量能。	-	1,000
(9)加強防杜漁船優惠用油流用	105-105	委託地方政府針對流用油品可能管道加強監督、取締、管理與查核，遏止漁船優惠用油非法流用，以落實政府漁船優惠用油補貼政策。	635	467
(10)走私進口漁產品銷毀處理計畫	105-105	經海關沒入移交之走私漁產品，依「走私進口農產品處理要點」以銷毀方式處理，避免走私進口漁產品流入市面，影響漁產品價格及國人健康。	-	500
(11)漁船筏及漁具沒入銷毀	105-105	委託直轄市或縣(市)政府辦理取締大陸漁船違規越界捕魚沒入漁具及關稅機關沒入涉及走私偷渡漁船銷毀處理計畫，由海巡及關稅機關依法沒入船筏及漁具，點交扣存地漁政機關，依政府採購法規定發包辦理船筏、漁、網具切除破壞吊離等工作。	-	4,000
(12)漁船員動員組訓	105-105	落實漁船及船員防衛動員準備，加強全民國防理念，宣導漁民於平時計畫準備階段，以及緊急危難或戰時，漁船徵用方式、流程及被徵用時，應配合辦理及注意事項，使於平時落實全民防衛動員準備與救災工作，戰時發揮支援軍事作戰之功效。	-	19
(13)重要國際漁業議題發展趨勢分析	105-105	分析與彙整聯合國體系漁業相關會議與重要規定及文件資訊，以瞭解重要國際漁業議題發展趨勢，有效促進業界與政府間之溝通，確實掌握國際對漁業議題討論之脈動。	1,247	53
(14)遠洋漁船卸魚聲明登錄服務	105-105	1. 配合及利用政府建置之漁獲資料庫系統，協助將遠洋漁船船主或船長於國內外港口卸魚前提交之遠洋漁	1,650	350

會漁業署及所屬
分析表
105年度

單位：新臺幣千元

經 費 之 用 途 分 析			
門	資	本	門
其 他	設 備 購 置	其 他	合 計
-	-	-	1,000
-	-	-	1,102
-	-	-	500
-	-	-	4,000
-	-	-	19
-	-	-	1,300
-	-	-	2,000

行政院農業委員會
委辦經費
中華民國

委 辦 計 畫	計 畫 起 訖 年 度	委 辦 內 容	委 辦	
			經 常	
			用 人 費 用	業 務 費 用
		船卸魚預報表及聲明書所載資料，登錄於漁獲資料庫。 2. 利用漁船船位監控系統、漁獲資料庫系統及漁管系統等資料，及卸魚法規規定，檢視遠洋漁船於國內外港口卸魚前提交之報表及聲明書內容，並與該等漁船提交之漁獲速報資料交叉比對，綜合判斷及評估預報表及聲明書之合理性，並提出處理建議。		
(15)臺日漁場爭端相關案例資料蒐集及對日漁業談判之對策	105-105	臺日雙方已於102年4月10日簽署漁業協議，惟目前尚有北緯27度以北及日本八重山群島以南之雙方重疊經濟水域尚未達成協議，因此仍需委託學者蒐集相關案例就其法律性質進行談判策略分析，作為研擬對日談判對策之參考。	-	300
(16)辦理WTO漁業補貼談判策略分析及因應措施	105-105	水產品為我國具出口競爭力之品項，故將各項干擾漁業經貿能量之談判納入研究，以即時掌握因應並藉國際談判及區域經濟整合趨勢，調整國內政策以提升水產品競爭力。	-	500
(17)遠洋漁獲及外來船員資料蒐集與建檔	105-105	藉由對於遠洋漁船其所僱用外來船員資料蒐集與建檔，使我國遠洋漁船在境外僱用外來船員之管理步入正軌，以提升我國遠洋漁業之競爭力，並作為日後制訂相關輔導措施與規定時之參考。	200	412
(18)國際漁業資訊彙整	105-105	蒐集及彙整國際漁業相關資訊，出版「國際漁業資訊」期刊，提供漁船及經營者參考，以促進遠洋漁業之持續發展，並執行責任制漁業之推動與宣導。	588	2,697
(19)國內漁港現場漁業事務處理	105-105	於國內各主要港口派駐現場人員，協助完成法規所定有關漁獲速報之回報及追蹤、港口採樣及輔導裝設船位監控系統等事務，落實漁船作業動態管理，以利掌握中小型鮪延繩釣船作業	12,290	2,480

會漁業署及所屬 分析表

105年度

單位：新臺幣千元

經 費 之 用 途 分 析			
門	資	本	門
其 他	設 備 購 置	其 他	合 計
-	-	-	300
-	-	-	500
-	-	-	612
-	-	-	3,285
-	-	-	14,770

行政院農業委員
委辦經費
中華民國

委 辦 計 畫	計 畫 起 訖 年 度	委 辦 內 容	委 辦	
			經 常	
			用 人 費 用	業 務 費 用
(20)重要國際漁業法政議題研析	105-105	動態及時空分布資訊，進而提供漁政管理之參考依據，並落實漁船作業動態管理政策。 委託蒐集國際漁業相關法政議題，協助進行研析，以因應國際漁業管理發展需求，作為我國回應國際及擬定策略之參考，爭取及維護我國漁業發展權益。	590	410
(21)我國人經營漁船，漁獲資料蒐集、彙整及統計分析	105-105	1.委託蒐集、彙整與分析我國遠洋漁業之漁獲資料並建置資料庫，以因應國際漁業組織管理之要求，作為我國遠洋漁業資源評估管理之依據，確保我國遠洋漁船作業權益。 2.依據相關區域性漁業管理組織所通過之養護管理措施，適時辦理漁業政令宣導說明會。	11,758	10,072
(22)漁船監控系統	105-105	委託辦理即時監控我國遠洋漁船作業動態，以配合國際漁業管理趨勢並善盡船旗國管理責任；維持暨維護目前監控系統正常運作，處理漁船監控系統船位資料及漁獲資料，並保持資料正常派送至各管轄單位。	30	4,008
(23)水產飼料品質監測	105-105	委託檢驗水產飼料中一般成分及動物用藥等可能污染物。	-	2,031
(24)優質水產品與有機標章查驗作業	105-105	委託辦理有機水產品、水產加工品標示檢查及品質抽驗，以維護有機水產品、水產加工品之品質與安全。	315	315
(25)水產品安全品質監測	105-105	可溯源等水產品及加工水產品安全品質驗及標示檢查、辦理水產品推廣講習會。	-	2,000
(26)漁船船員訓練	105-105	辦理漁船各級職類幹部船員及漁船船員基本安全訓練等。	-	6,000
(27)休漁獎勵	105-105	委託縣(市)政府及漁民團體辦理休漁計畫宣導事宜及受理獎勵金申請案件等。	9,300	17,700
(28)委託製播費	105-105	委託具全國之大功率電臺及東部地區廣播電臺代播漁業氣象及遠洋漁船廣	400	500

會漁業署及所屬
分析表
105年度

單位：新臺幣千元

經 費 之 用 途 分 析			
門	資	本	門
其 他	設 備 購 置	其 他	合 計
-	-	-	1,000
-	-	-	21,830
232	-	-	4,270
-	-	-	2,031
-	-	-	630
-	-	-	2,000
-	-	-	6,000
-	-	-	27,000
-	-	-	900

行政院農業委員
委辦經費
中華民國

委 辦 計 畫	計 畫 起 訖 年 度	委 辦 內 容	委 辦	
			經 常	
			用 人 費 用	業 務 費 用
2.5851203000 漁業發展		播服務節目等。	77,888	57,052
(1)漁船筏收購處理	102-105	委託相關縣(市)政府及單位辦理漁船筏收購、船筏體處理、收購搗毀監督作業費用等，減緩漁場壓力，維持漁場作業秩序，以求沿近海漁業永續發展。	-	4,150
(2)沿近海漁業監控、管理及執法工作	102-105	委託辦理沿近海重要漁港、重要漁獲資料調查彙整及分析，以及沿近海重要漁業科學觀察及執法检查工作，以作為漁業管理政策及措施擬定之依據。	56,648	6,352
(3)養殖環境先期研究規劃	102-105	委託辦理養殖環境先期研究規劃，作為改善養殖區生產環境依據。	-	7,040
(4)第一類漁港清潔及安全維護	102-105	委託直轄市或縣(市)政府辦理中央主管第一類漁港之港區清潔及安全維護等工作。	-	15,000
(5)第一類漁港設施改善、建設及港區淤砂疏浚	102-105	委託第一類漁港所在地直轄市或縣(市)政府辦理中央主管第一類漁港各項基本設施及公共設施改善與建設、港區淤砂疏浚等工作，以維繫漁港機能運作，便利漁民作業及保障漁民生命財產安全。	-	-
(6)強化及擴充漁港動能分析整合資訊系統	102-105	強化及擴充漁港動能分析整合資訊系統，整合非漁船(如遊艇)船舶資料及進出港資料，提供漁港及漁業多元經營決策。	-	-
(7)辦理漁港調查評估、整體規劃及防護演練	102-105	辦理漁港調查評估、整體規劃及防護演練等相關工作。	-	5,250
(8)漁業工程管理系统維護及漁港工程計畫管考追蹤	102-105	辦理漁業工程管理系统維護、漁港工程計畫管考追蹤、督導、品質管理等相關工作。	11,240	1,760
(9)第一類漁港魚市場、直銷中心或相關產銷設施興建改善	102-105	委託第一類漁港魚市場及直銷中心所在地直轄市、縣(市)政府或其所屬漁港管理機關，協助辦理該等設施維護及改善，以提升魚市場及魚貨直銷中	-	-

會漁業署及所屬
分析表
105年度

單位：新臺幣千元

經 費 之 用 途 分 析			
門	資	本	門
其 他	設 備 購 置	其 他	合 計
59,770	4,100	202,034	400,844
-	-	58,604	62,754
-	-	-	63,000
-	-	-	7,040
50,000	-	-	65,000
-	-	123,300	123,300
-	2,100	2,900	5,000
5,250	-	-	10,500
-	-	-	13,000
-	-	17,230	17,230

行政院農業委員
委辦經費
中華民國

委 辦 計 畫	計 畫 起 訖 年 度	委 辦 內 容	委 辦	
			經 常	
			用 人 費 用	業 務 費 用
(10)活魚運搬船出港魚貨調查暨輔導出港作業	102-105	心之服務品質。 輔導活魚運搬船從事活魚運搬業務；彙整統計活魚運搬船每航次之裝卸清單、魚貨交易證明及共同合作運搬同意書，以確實掌握養殖活魚出口數量。	1,500	2,500
(11)石斑魚用餌料進口	102-105	委託辦理降稅餌料進口，降低養殖成本，協助石斑魚產業發展。	500	300
(12)整合型養殖漁業管理系統資料整合及應用	102-105	執行「整合型養殖漁業管理系統」維護及更新「養殖漁業地理資訊系統」、「養殖漁業登記證系統」、「放養量申報系統」資料，並視需求編構新功能。	-	5,000
(13)養殖漁業放養量調查資料稽核作業	102-105	委託地方政府及漁業團體進行陸上魚塭及淺海養殖申報戶養殖漁業登記證或區劃漁業權及放養量查報，並藉由複勘養殖現況，提高其申報資料準確及可信度。	-	1,700
(14)漁港相關資料調查及強化地理資訊系統	105-105	辦理漁港相關資料調查及強化地理資訊系統相關統計資料蒐集更新。	1,000	1,000
(15)辦理調查漁業權區、特定魚種管理之漁業基礎資料	105-105	辦理調查漁業權區、特定魚種管理之漁業基礎資料，整合漁業基礎資料等相關資訊及調查結果。	2,000	2,000
(16)淺海養殖漁業管理相關資料及地理資訊圖資更新	105-105	辦理淺海養殖漁業管理相關資料及地理資訊圖資更新。	2,000	2,000
(17)零售魚價查報及整體國際魚價變動資訊分析	105-105	辦理零售魚價查報及整體國際魚價變動資訊分析等相關工作。	3,000	3,000

會漁業署及所屬
分析表
105年度

單位：新臺幣千元

經 費 之 用 途 分 析			
門	資	本	門
其 他	設 備 購 置	其 他	合 計
-	-	-	4,000
-	-	-	800
-	-	-	5,000
-	-	-	1,700
450	-	-	2,450
800	-	-	4,800
1,700	-	-	5,700
1,570	2,000	-	9,570

行政院農業委員會漁業署及所屬

立法院審議中央政府總預算案所提決議、附帶決議及注意辦理事項辦理情形報告表

中華民國 104 年度

決議、附帶決議及注意事項			辦理情形														
項次	內容																
(一)	<p>壹、總預算部分</p> <p>一、通案決議部分</p> <p>103 年度中央政府總預算釋股收入 380 億元不予保留。104 年度中央政府總預算釋股收入 380 億元如下表，倘財政狀況良好，原則不予出售；釋股對象以政府四大基金為限，釋股費用併同調整。</p> <table><tr><td>預算編列機關</td><td>釋股標的</td><td>釋股金額</td></tr><tr><td>財政部</td><td>合作金庫金融控股公司</td><td>45 億元</td></tr><tr><td>交通部</td><td>中華電信公司</td><td>80 億元</td></tr><tr><td>行政院</td><td>台灣積體電路公司</td><td>255 億元</td></tr><tr><td colspan="2">合計</td><td>380 億元</td></tr></table>	預算編列機關	釋股標的	釋股金額	財政部	合作金庫金融控股公司	45 億元	交通部	中華電信公司	80 億元	行政院	台灣積體電路公司	255 億元	合計		380 億元	遵照辦理。
預算編列機關	釋股標的	釋股金額															
財政部	合作金庫金融控股公司	45 億元															
交通部	中華電信公司	80 億元															
行政院	台灣積體電路公司	255 億元															
合計		380 億元															
(二)	<p>104 年度中央政府總預算案針對各機關及所屬統刪項目如下：</p> <p>1. 油料：統刪 30%；另隨同減列交通部辦理離島載客船舶油價補貼 0.07 億元、公路總局辦理公共運輸油價補貼 1.05 億元。</p> <p>2. 大陸地區旅費：統刪 10%。</p> <p>3. 委辦費：除人事行政總處、公務人力發展中心、中央選舉委員會及所屬、公務人員保障暨培訓委員會、警政署及所屬、外交部主管、教育部主管、法務部主管、勞工保險局、職業安全衛生署危險性機械及設備檢查與管理、動植物防疫檢疫局及所屬屠宰衛生檢查、畜禽藥物殘留檢測及檢疫偵測犬業務、衛生福利部落實長照十年計畫、推動長照服務體系及長照服務網業務相關預算、健全緊急醫療照護網絡、健全醫療衛生體系、醫事人力培育與訓練、推動身心障礙醫療復建網絡、社會救助業務、保護服務業務、規劃建立社會工作專業、推動性別暴力防治相關預算、食品藥物管理署科技發展工作及食品藥物管理業務相關預算、社會及家庭署辦理推展身心</p>	已遵照辦理，刪減相關預算並整編成 104 年度法定預算。															

行政院農業委員會漁業署及所屬

立法院審議中央政府總預算案所提決議、附帶決議及注意辦理事項辦理情形報告表

中華民國 104 年度

決 議 、 附 帶 決 議 及 注 意 事 項	辦 理 情 形
項 次	內 容
	<p>障礙者福利服務相關預算、文化部主管不刪；智慧財產局、工業局工業技術升級輔導計畫、標準檢驗局及所屬辦理國家度量衡標準實驗室整體運作與發展及民生化學計量標準計畫統刪 1%外，其餘統刪 10%，其中大陸委員會、考試院、營建署及所屬、消防署及所屬、入出國及移民署、建築研究所、國防部所屬、財政部、國庫署、交通部、中央氣象局、觀光局及所屬、運輸研究所、農業委員會、茶業改良場、疾病管制署、中央健康保險署、社會及家庭署、新竹科學工業園區管理局及所屬、中部科學工業園區管理局及所屬、保險局改以其他項目刪減替代，科目自行調整。</p> <p>4. 一般事務費：除中央研究院、人事行政總處及所屬、國立故宮博物院、中央選舉委員會及所屬、立法院主管、公務人員保障暨培訓委員會、國家文官學院及所屬、監察院、警政署及所屬、外交部主管、體育署、法務部主管、智慧財產局、工業局工業技術升級輔導計畫、勞工保險局、衛生福利部落實長照十年計畫、推動長照服務體系及長照服務網業務相關預算、健全緊急醫療照護網絡、健全醫療衛生體系、醫事人力培育與訓練、推動身心障礙醫療復建網絡、社會救助業務、保護服務業務、規劃建立社會工作專業、推動性別暴力防治相關預算、食品藥物管理署科技發展工作及食品藥物管理業務相關預算、中央健康保險署、社會及家庭署辦理推展身心障礙者福利服務相關預算、國軍退除役官兵輔導委員會聘用照顧服務員及護理人員相關預算不刪外，其餘統刪 5%，其中總統府、國家發展委員會、國家通訊傳播委員會、公務人員退休撫卹基金監理委員會、營建署及所屬、消防署及所屬、空中勤務總隊、國防部所屬、賦稅署、臺北國稅局、高雄</p>

行政院農業委員會漁業署及所屬

立法院審議中央政府總預算案所提決議、附帶決議及注意辦理事項辦理情形報告表

中華民國 104 年度

決 議 、 附 帶 決 議 及 注 意 事 項	辦 理 情 形
項 次	內 容
	<p>國稅局、北區國稅局及所屬、中區國稅局及所屬、南區國稅局及所屬、關務署及所屬、財政資訊中心、教育部、國家圖書館、國立公共資訊圖書館、國立教育廣播電臺、國立海洋科技博物館、中小企業處、交通部、民用航空局、中央氣象局、觀光局及所屬、運輸研究所、原子能委員會、放射性物料管理局、核能研究所、水土保持局、農業試驗所、林業試驗所、種苗改良繁殖場、桃園區農業改良場、花蓮區農業改良場、衛生福利部、社會及家庭署、環境檢驗所、環境保護人員訓練所、海岸巡防署主管、新竹科學工業園區管理局及所屬、證券期貨局改以其他項目刪減替代，科目自行調整。</p> <p>5. 軍事裝備設施、房屋建築、車輛及辦公器具、設施及機械設備養護費：除人事行政總處及所屬、國立故宮博物院、中央選舉委員會及所屬、立法院主管、公務人員保障暨培訓委員會、國家文官學院及所屬、監察院、警政署及所屬、中央警察大學設施及機械設備養護費、外交部駐外機構業務計畫、體育署、法務部主管、衛生福利部落實長照十年計畫、推動長照服務體系及長照服務網業務相關預算、保護服務業務相關預算、食品藥物管理署科技發展工作及食品藥物管理業務相關預算、海洋巡防總局艦艇歲修及機械儀器養護費不刪外，其餘統刪 5%，其中國家安全會議、國史館臺灣文獻館、中央研究院、行政院、主計總處、國家發展委員會、考試院、公務人員退休撫卹基金監理委員會、內政部、營建署及所屬、消防署及所屬、入出國及移民署、國防部所屬、財政部、國庫署、賦稅署、臺北國稅局、高雄國稅局、北區國稅局及所屬、中區國稅局及所屬、南區國稅局及所屬、關務署及所屬、財政</p>

行政院農業委員會漁業署及所屬

立法院審議中央政府總預算案所提決議、附帶決議及注意辦理事項辦理情形報告表

中華民國 104 年度

決 議 、 附 帶 決 議 及 注 意 事 項	辦 理 情 形
項 次	內 容
	<p>資訊中心、國家圖書館、國立公共資訊圖書館、國立教育廣播電臺、國立海洋科技博物館、交通部、民用航空局、中央氣象局、觀光局及所屬、運輸研究所、公路總局及所屬、原子能委員會、放射性物料管理局、農業委員會、水土保持局、林業試驗所、特有生物研究保育中心、漁業署及所屬、衛生福利部、疾病管制署、中央健康保險署、環境保護署、環境檢驗所、環境保護人員訓練所、海岸巡防署主管、新竹科學工業園區管理局及所屬改以其他項目刪減替代，科目自行調整。</p> <p>6. 國內旅費：除中央研究院、人事行政總處及所屬、國立故宮博物院、中央選舉委員會及所屬、公務人員保障暨培訓委員會、國家文官學院及所屬、監察院主管、警政署及所屬、體育署、法務部主管、工業局工業技術升級輔導計畫、衛生福利部落實長照十年計畫、推動長照服務體系及長照服務網業務相關預算、健全緊急醫療照護網絡、健全醫療衛生體系、醫事人力培育與訓練、推動身心障礙醫療復建網絡、社會救助業務、保護服務業務、規劃建立社會工作專業相關預算、食品藥物管理署科技發展工作及食品藥物管理業務相關預算、社會及家庭署辦理推展身心障礙者福利服務相關預算不刪外，其餘統刪 5%，其中國史館臺灣文獻館、主計總處、國家發展委員會、考試院、內政部、營建署及所屬、消防署及所屬、役政署、入出國及移民署、空中勤務總隊、國防部所屬、賦稅署、臺北國稅局、高雄國稅局、北區國稅局及所屬、中區國稅局及所屬、南區國稅局及所屬、關務署及所屬、財政資訊中心、國家圖書館、國立公共資訊圖書館、國立教育廣播電臺、國立海洋科技博物館、交通部、中央氣象局、觀光局及所屬、運輸</p>

行政院農業委員會漁業署及所屬

立法院審議中央政府總預算案所提決議、附帶決議及注意辦理事項辦理情形報告表

中華民國 104 年度

決 議 、 附 帶 決 議 及 注 意 事 項	辦 理 情 形
項 次	內 容
	<p>研究所、公路總局及所屬、原子能委員會、放射性物料管理局、農業委員會、水土保持局、衛生福利部、疾病管制署、社會及家庭署、環境保護署、環境檢驗所、環境保護人員訓練所、新竹科學工業園區管理局及所屬、檢查局、臺灣省政府改以其他項目刪減替代，科目自行調整。</p> <p>7. 國外旅費：除中央研究院、人事行政總處及所屬、國立故宮博物院、中央選舉委員會及所屬、立法院主管委員國會交流事務費、公務人員保障暨培訓委員會、國家文官學院及所屬、監察院、警政署及所屬、中央警察大學、外交部主管、體育署、法務部主管、衛生福利部落實長照十年計畫、推動長照服務體系及長照服務網業務相關預算、推動身心障礙醫療復建網絡、保護服務業務相關預算、食品藥物管理署科技發展工作及食品藥物管理業務相關預算、社會及家庭署辦理推展身心障礙者福利服務相關預算、文化部主管不刪外，其餘統刪 5%，其中行政院、主計總處、國家發展委員會、檔案管理局、飛航安全調查委員會、客家委員會及所屬、考試院、銓敘部、公務人員退休撫卹基金監理委員會、公務人員退休撫卹基金管理委員會、審計部、內政部、營建署及所屬、消防署及所屬、役政署、入出國及移民署、建築研究所、空中勤務總隊、國防部所屬、財政部、國庫署、賦稅署、臺北國稅局、高雄國稅局、北區國稅局及所屬、中區國稅局及所屬、南區國稅局及所屬、財政資訊中心、教育部、國民及學前教育署、青年發展署、國家圖書館、國立公共資訊圖書館、國立教育廣播電臺、國家教育研究院、國立海洋科技博物館、工業局、標準檢驗局及所屬、智慧財產局、水利署及所屬、中央地質調查所、交通部、民用航空局、</p>

行政院農業委員會漁業署及所屬

立法院審議中央政府總預算案所提決議、附帶決議及注意辦理事項辦理情形報告表

中華民國 104 年度

決 議 、 附 帶 決 議 及 注 意 事 項	辦 理 情 形
項 次	內 容
	<p>中央氣象局、觀光局及所屬、運輸研究所、公路總局及所屬、勞工保險局、勞動力發展署及所屬、職業安全衛生署、勞動及職業安全衛生研究所、僑務委員會、原子能委員會、輻射偵測中心、放射性物料管理局、核能研究所、農業委員會、林務局、水土保持局、農業試驗所、林業試驗所、水產試驗所、畜產試驗所、家畜衛生試驗所、特有生物研究保育中心、種苗改良繁殖場、高雄區農業改良場、漁業署及所屬、動植物防疫檢疫局及所屬、農糧署及所屬、衛生福利部、疾病管制署、中央健康保險署、社會及家庭署、環境檢驗所、環境保護人員訓練所、新竹科學工業園區管理局及所屬、中部科學工業園區管理局及所屬、南部科學工業園區管理局及所屬、檢查局、臺灣省政府、臺灣省諮議會、福建省政府改以其他項目刪減替代，科目自行調整。</p> <p>8. 出國教育訓練費：除中央研究院、人事行政總處及所屬、中央選舉委員會及所屬、公務人員保障暨培訓委員會、國家文官學院及所屬、警政署及所屬、外交部駐外機構業務計畫、法務部主管、食品藥物管理署科技發展工作及食品藥物管理業務相關預算、文化部主管不刪外，其餘統刪 5%，其中主計總處、國家發展委員會、公平交易委員會、飛航安全調查委員會、消防署及所屬、空中勤務總隊、國防部所屬、財政部、關務署及所屬、交通部、中央氣象局、原子能委員會、核能研究所、農業委員會、農業試驗所、水產試驗所、畜產試驗所、家畜衛生試驗所、特有生物研究保育中心、種苗改良繁殖場、臺中區農業改良場、臺南區農業改良場、高雄區農業改良場、花蓮區農業改良場、衛生福利部、疾病管制署、環境保護署、檢查局改以其</p>

行政院農業委員會漁業署及所屬
立法院審議中央政府總預算案所提決議、附帶決議及注意辦理事項辦理情形報告表

中華民國 104 年度

決 議 、 附 帶 決 議 及 注 意 事 項		辦 理 情 形
項 次	內 容	
	<p>他項目刪減替代，科目自行調整。</p> <p>9. 設備及投資：除資產作價投資、中央研究院、人事行政總處及所屬、中央選舉委員會及所屬、立法院主管、公務人員保障暨培訓委員會基本行政維持、國家文官學院及所屬、監察院、審計部、警政署及所屬、中央警察大學房屋建築及設備費、外交部駐外機構業務計畫、購置駐外機構館舍計畫與汰換駐外機構公務車預算、法務部主管、勞工保險局、動植物防疫檢疫局高雄分局檢疫行政大樓興建工程、衛生福利部健全緊急醫療照護網絡、健全醫療衛生體系、醫事人力培育與訓練、社會救助業務、保護服務業務相關預算、食品藥物管理署科技發展工作及食品藥物管理業務相關預算、中央健康保險署、社會及家庭署辦理推展身心障礙者福利服務相關預算、海岸巡防署臺北港海巡基地、海洋巡防總局艦艇大修經費及強化海巡編裝發展方案不刪；科技部增撥國家科學技術發展基金統刪 1%；文化部主管統刪 3%；國立故宮博物院故宮南部院區籌建計畫統刪 4%；教育部主管統刪 7%外，其餘統刪 8%，其中司法院、最高法院、最高行政法院、臺北高等行政法院、臺中高等行政法院、高雄高等行政法院、公務員懲戒委員會、法官學院、智慧財產法院、臺灣高等法院、臺灣高等法院臺中分院、臺灣高等法院臺南分院、臺灣高等法院高雄分院、臺灣高等法院花蓮分院、臺灣臺北地方法院、臺灣士林地方法院、臺灣新北地方法院、臺灣桃園地方法院、臺灣新竹地方法院、臺灣苗栗地方法院、臺灣臺中地方法院、臺灣南投地方法院、臺灣雲林地方法院、臺灣嘉義地方法院、臺灣高雄地方法院、臺灣屏東地方法院、臺灣臺東地方法院、臺灣花蓮地方法院、臺灣宜蘭地方法院、臺灣基隆地方</p>	

行政院農業委員會漁業署及所屬

立法院審議中央政府總預算案所提決議、附帶決議及注意辦理事項辦理情形報告表

中華民國 104 年度

決 議 、 附 帶 決 議 及 注 意 事 項	辦 理 情 形
項 次	內 容
	<p>法院、臺灣澎湖地方法院、臺灣高雄少年及家事法院、福建高等法院金門分院、福建金門地方法院、福建連江地方法院、考試院、公務人員退休撫卹基金監理委員會、內政部、役政署、國防部、財政部、賦稅署、臺北國稅局、高雄國稅局、北區國稅局及所屬、中區國稅局及所屬、南區國稅局及所屬、國有財產署及所屬、教育部、國民及學前教育署、國家圖書館、國立公共資訊圖書館、國立教育廣播電臺、國立海洋科技博物館、中央氣象局、觀光局及所屬、運輸研究所、公路總局及所屬、蒙藏委員會、農業委員會、家畜衛生試驗所、環境保護署、環境保護人員訓練所、海洋巡防總局、海岸巡防總局及所屬、金融監督管理委員會、銀行局、證券期貨局改以其他項目刪減替代，科目自行調整。</p> <p>10. 對國內團體之捐助與政府機關間之補助：除法律義務支出、中央研究院、警政署及所屬、外交部、教育部主管、法務部主管、勞工保險局、漁業署捐助各級漁會辦理臺灣地區各漁業通訊電臺營運輔導、衛生福利部捐助財團法人國家衛生研究院發展計畫、落實長照十年計畫、推動長照服務體系及長照服務網業務相關預算、社會救助業務、保護服務業務、健全緊急醫療照護網絡、健全醫療衛生體系、醫事人力培育與訓練、食品藥物管理署科技發展工作及食品藥物管理業務相關預算、中央健康保險署、社會及家庭署辦理長期照顧十年計畫及建置長期照顧服務體系暨推展身心障礙者福利服務相關預算、文化部主管、科技部對國家災害防救科技中心、財團法人國家實驗研究院與國家同步輻射研究中心之捐助不刪；經濟部科技預算、智慧財產局、工業局工業技術升級輔導計畫統刪 1%外，其餘統刪 5%，其中客家委員會</p>

行政院農業委員會漁業署及所屬

立法院審議中央政府總預算案所提決議、附帶決議及注意辦理事項辦理情形報告表

中華民國 104 年度

決 議 、 附 帶 決 議 及 注 意 事 項	辦 理 情 形
項 次	內 容
	<p>及所屬、內政部、營建署及所屬、國防部所屬、交通部、觀光局及所屬、公路總局及所屬、核能研究所、桃園區農業改良場、動植物防疫檢疫局及所屬、環境保護署、新竹科學工業園區管理局及所屬改以其他項目刪減替代，科目自行調整。</p> <p>11. 對地方政府之補助：除法律義務支出、一般性補助款、教育部主管、法務部主管、衛生福利部落實長照十年計畫、推動長照服務體系及長照服務網業務相關預算、社會救助業務、健全緊急醫療照護網絡、食品藥物管理署科技發展工作及食品藥物管理業務相關預算、中央健康保險署、社會及家庭署辦理長期照顧十年計畫及建置長期照顧服務體系暨推展身心障礙者福利服務相關預算、文化部主管不刪外，其餘統刪 5%，其中役政署、觀光局及所屬、動植物防疫檢疫局及所屬、衛生福利部改以其他項目刪減替代，科目自行調整。</p> <p>12. 人事費：除退休退職給付、人事行政總處退休公教人員年終慰問金調整準備、國立故宮博物院、中央選舉委員會及所屬、立法院主管（不含委員問政油料補助費）、公務人員保障暨培訓委員會、國家文官學院及所屬、監察院主管、警政署及所屬、外交部主管、體育署、法務部主管不刪；立法院主管委員問政油料補助費統刪 30% 外，其餘統刪 1%，其中中央研究院、主計總處、公務人力發展中心、地方行政研習中心、檔案管理局、飛航安全調查委員會、公共工程委員會、司法院、最高法院、最高行政法院、臺北高等行政法院、臺中高等行政法院、高雄高等行政法院、公務員懲戒委員會、法官學院、智慧財產法院、臺灣高等法院、臺灣高等法院臺中分院、臺灣高等法院臺南分院、臺灣高等法院高雄分院、臺灣高等法院花蓮分院、臺灣臺</p>

行政院農業委員會漁業署及所屬

立法院審議中央政府總預算案所提決議、附帶決議及注意辦理事項辦理情形報告表

中華民國 104 年度

決 議 、 附 帶 決 議 及 注 意 事 項	辦 理 情 形
項 次	內 容
	<p>北地方法院、臺灣士林地方法院、臺灣新北地方法院、臺灣桃園地方法院、臺灣新竹地方法院、臺灣苗栗地方法院、臺灣臺中地方法院、臺灣南投地方法院、臺灣彰化地方法院、臺灣雲林地方法院、臺灣嘉義地方法院、臺灣臺南地方法院、臺灣高雄地方法院、臺灣屏東地方法院、臺灣臺東地方法院、臺灣花蓮地方法院、臺灣宜蘭地方法院、臺灣基隆地方法院、臺灣澎湖地方法院、臺灣高雄少年及家事法院、福建高等法院金門分院、福建金門地方法院、福建連江地方法院、考試院、考選部、消防署及所屬、役政署、入出國及移民署、建築研究所、空中勤務總隊、國防部所屬、國庫署、臺北國稅局、高雄國稅局、北區國稅局及所屬、中區國稅局及所屬、南區國稅局及所屬、國有財產署及所屬、國家圖書館、國立公共資訊圖書館、國立教育廣播電臺、國立海洋科技博物館、水利署及所屬、中央地質調查所、交通部、民用航空局、中央氣象局、觀光局及所屬、運輸研究所、公路總局及所屬、勞動及職業安全衛生研究所、林務局、水土保持局、畜產試驗所、家畜衛生試驗所、茶業改良場、種苗改良繁殖場、桃園區農業改良場、臺南區農業改良場、環境保護署、環境檢驗所、環境保護人員訓練所、海岸巡防署主管、證券期貨局改以其他項目刪減替代，科目自行調整。</p> <p>13. 國庫署「國債付息」減列 2 億元。</p>
(三)	<p>近來國際原油價格持續重挫，國內汽、柴油價格亦不斷下跌；日前中油再度宣布自 2015 年 1 月 12 日起調降各式汽、柴油價格，其中 95 無鉛調降為每公升 24.6 元，較編製 104 年度中央政府總預算案時按每公升 35.1 元編列，已有大幅差距；爰予減列 104 年度中央政府各機關油料費 30%；另年度預算執行中，</p>
	遵照辦理。

行政院農業委員會漁業署及所屬

立法院審議中央政府總預算案所提決議、附帶決議及注意辦理事項辦理情形報告表

中華民國 104 年度

決議、附帶決議及注意事項		辦理情形
項次	內 容	
	<p>若遇油價大幅波動，則在油料用量之共同標準範圍內，各機關應依以下原則辦理，主計總處並應追蹤控管執行情形：</p> <ol style="list-style-type: none"> 1. 油價下跌時，按實際油價覈實列支，結餘部分並不得移為他用。 2. 油價大幅上漲，致所須經費不足時，得以各機關第一預備金支應；若嚴重不敷，得申請動支第二預備金。 	
(四)	<p>針對 104 年度中央政府總預算中有關「自由經濟示範區」相關預算共計編列 75 億 9,945 萬 5,000 元，包括：國家發展委員會編列 1,670 萬元、經濟部智慧財產局編列 20 萬元、行政院農業委員會編列 3 億 8,573 萬元、衛生福利部編列 1 億 4,600 萬元、經濟特別收入基金 1,000 萬元、桃園國際機場股份有限公司 6,400 萬元、臺灣港務股份有限公司 34 億 3,715 萬 1,000 元、航港建設基金 35 億 3,477 萬 4,000 元、農業特別收入基金 490 萬元。</p> <p>經查，「自由經濟示範區規劃方案」於 102 年 8 月啟動第 1 階段推動計畫，自貿港區為自由經濟示範區第 1 階段之核心，惟推動效益卻未如預期，無法彌補我國港埠整體進出口貨物流失量，且入駐港區事業數及進用員工人數未見成長，此外，再以我國自由貿易港區歷年來入駐港區事業家數及進用員工人數觀之，推行自由貿易示範區計畫後，入駐港區事業數及進用員工人數亦未見明顯成長；另示範區 104 年度關鍵績效指標考核面向不足，且跨機關間衡量標準不一，有欠妥適。</p> <p>另，有鑑於「自由經濟示範區規劃方案」尚未三讀通過，各部會即逕自編列該預算執行計畫，實有未當。事實上，就政府不斷宣傳國際的案例：韓國仁川自經區言之，現已證明也將面臨推動困難之困境，事實上，由於外國人移住率過低、招商不易、無法吸引國外資金流入，以及對本國企業限制過多等因素，近年來韓國各界對仁川自經區的發展狀</p>	遵照辦理。

行政院農業委員會漁業署及所屬

立法院審議中央政府總預算案所提決議、附帶決議及注意辦理事項辦理情形報告表

中華民國 104 年度

決議、附帶決議及注意事項		辦理情形
項次	內 容	
	況，出現了諸多的批判。而面對中國上海自貿區實施一年來發現，其光環不但嚴重消退，實施成效更是完全不如預期，但台灣卻為了企圖與中國對接，不斷以此推銷台灣自經區的設立優勢，用錯誤的觀念及手段，實難以帶動台灣經濟升級，更無法為台灣悶經濟注入新的成長動力，且因示範區特別條例尚未審議通過。準此，除交通部自由港區等海空港建設、國家發展委員會、經濟部、衛生福利部及行政院農業委員會等既有不涉及落實自由經濟示範區特別條例相關預算得編列執行外，其餘不得編列。	
(五)	鑑於多數財團法人收入來源主要依賴政府之補助與委辦收入，或以行使公權力特定政策任務為設置目的，且各該薪資待遇均已相當優渥。因此，相關福利經費之支用更應撙節，避免造成外界觀感不佳，或有浪費政府資源之嫌。爰自 104 年度起，各財團法人除應比照公務人員取消交通補助費外，亦不得再發放高層主管之房屋津貼。	本項決議已於 104 年 2 月 10 日以農人字第 1040112136 號函請各財團法人依決議辦理。
(六)	根據審計部 102 年度中央政府總決算審核報告指出，政府捐助之財團法人總計 152 個，基金總額高達 2,423 億 8,298 萬餘元。然諸多財團法人財源自籌能力不足，高度仰賴政府財源挹注；依決算審核結果，152 個財團法人 102 年度營收來自政府捐補助（不含捐助基金）或委辦之金額高達近 470 億元，超過年度整體收入之 50%。其中有 60 家政府捐補助及委辦經費占其年度收入比例逾 50%，當中有 42 家超過 70%，逾 90%者亦不在少數。事實上，許多財團法人或已達成設置任務，或因時空環境變遷致設立目的已不復存在，或功能重疊，或已不具實質效益……，本院審查 102 年度中央政府總預算案時決議：「……要求各該主管機關於 6 個月內針對所捐助財團法人之設置目的、工作計畫、經費運用、財務狀況、營運績效等，以及任務已	本項決議已於 104 年 4 月 29 日以農輔字第 1040022402 號函，向立法院提出專案報告在案。

行政院農業委員會漁業署及所屬

立法院審議中央政府總預算案所提決議、附帶決議及注意辦理事項辦理情形報告表

中華民國 104 年度

決 議 、 附 帶 決 議 及 注 意 事 項	辦 理 情 形
項 次	內 容
	<p>達成、設立目的已不復存在或已無營運實益等之財團法人，應向立法院提出評估報告及退場計畫。」，惟迄今僅見公設財團法人不斷設置，卻未見有退場或整併者；長此以往，不僅浪費行政資源，更將形成政府財政負擔。爰此，104 年度中央政府各機關（含營業及非營業基金）應就所主管財團法人設置任務已達成、或設立目的已不復存在、或已無營運實益、或績效不彰、或性質或業務相近者，提出具體之退場或整併計畫及時程，並向立法院各該委員會報告。</p>
(七)	<p>公教人員保險法中訂有「眷屬喪葬津貼（最高 3 個月薪俸額）」，而全國軍公教員工待遇支給要點中，亦列有眷屬死亡之「喪葬補助（最高 5 個月薪俸額）」之生活津貼，惟該「生活津貼」之規定，並未有法源依據。</p> <p>公教人員保險既已有眷屬喪葬給付，實已不須再另行由政府預算編列所謂「喪葬補助」，且補助標準還過於保險給付。其他社會保險，如「勞工保險」，亦係將眷屬死亡之喪葬津貼列入保險給付項目，而未有其他政府補助。基於該「喪葬補助」生活津貼係無償性之補助，與保險給付係立基於「保費」之交付而生之補償不同，不應以「月俸」作為補助標準，況月俸愈高者，反而獲得政府愈多之補助，亦有違常理；現行軍公教人員喪葬補助以事實發生當月之薪俸額做為補助基準尚有斟酌空間，建請行政院於 6 個月內檢討研議其合理性。</p>
(八)	<p>根據行政院主計總處訂定之「用途別預算科目分類定義及計列標準表」第一點規定「各機關應詳實按照所管費用性質，就用途別預算科目定義範圍，確定各項費用應歸屬之科目」。惟查部分機關或對定義範圍未盡清楚，或有明知卻仍未照規定歸類之蓄意，例如，明知須列為委辦費，卻以委辦費每年均會被立法院統刪為由，將相關經費改列為「一般事務費」；或明知實際用途為補助，須於預算</p>
	<p>本項主辦單位為行政院人事行政總處。</p>
	<p>遵照辦理。</p>

行政院農業委員會漁業署及所屬

立法院審議中央政府總預算案所提決議、附帶決議及注意辦理事項辦理情形報告表

中華民國 104 年度

決 議 、 附 帶 決 議 及 注 意 事 項	辦 理 情 形
項 次	內 容
	<p>書中表列，並於機關網站上揭露，卻以「分攤」經費為由改列為「一般事務費」，逃避監督。爰要求行政院應通令各機關單位確實依照所訂標準編製預算，主計單位並應盡預算編審之責，確實審核；日後經查出有未依規定編製預算者，機關單位首長、相關人員應予懲處。</p>
(九)	<p>由於各界對於政府部門帶頭使用派遣人力多所撻伐，行政院於 99 年即鼓勵行政部門辦理勞務採購時，應優先評估以勞務承攬方式辦理；但從行政院各部會及所屬進用之承攬人力的工作內容觀之，多數工作要派機構仍須直接行使指揮監督權，而各部會卻為配合行政院降低派遣勞工人數之要求，特意忽略派遣與承攬之差別，導致派遣人力人數雖然降低，但勞務承攬卻不斷增加之怪象。</p> <p>經查，依民法規定：承攬謂當事人約定，一方為他方完成一定之工作，他方俟工作完成，給付報酬之契約，在承攬業者依承攬契約而指派所屬勞工（擔任履行輔助人）至定作人處提供勞務之場合；勞動承攬外觀上似乎與勞動派遣相近，但二者間主要差異在於：承攬業者並未將指揮監督權讓與定作人，而勞動派遣部分，要派機構則可直接指揮監督使用派遣勞工。</p> <p>勞動部為勞政最高主管機關，未明確定義派遣及承攬造成各界多有誤解，已屬失職；而行政院對勞務承攬不斷增加之怪象，非但視而不見，且昧於事實，放任各部會將應運用勞動派遣人力之事項，任意以勞動勞務承攬為之，尤屬不該。</p> <p>爰要求行政院應：</p> <ol style="list-style-type: none"> 1. 責成勞動部明確定義勞動派遣與勞務承攬，並提出相關檢討報告及改善計畫與具體實施期程。 2. 責成勞動部會同人事行政總處，訂定「行政院運用勞動派遣及勞務承攬之應行注意

行政院農業委員會漁業署及所屬
立法院審議中央政府總預算案所提決議、附帶決議及注意辦理事項辦理情形報告表

中華民國 104 年度

決議、附帶決議及注意事項		辦理情形
項次	內 容	
	<p>事項」。</p> <p>3. 於 104 年度起逐步要求各部會通盤檢討勞務採購時勞動派遣及勞務承攬人力運用之需求。</p> <p>4. 依勞動部之定義，於 105 年度起中央政府總預算書內明列勞動派遣及勞務承攬人力實際運用情況。</p>	
(十)	<p>依據職業安全衛生法第 6 條第 1 項第 14 款明文規定，雇主應針對防止為採取充足通風、採光、照明、保溫或防濕等引起之危害，提供勞工必要的安全衛生設備及措施。同法第 26 條亦規定，事業單位以其事業之全部或一部分交付承攬時，應於事先告知該承攬人有關事業工作環境、危害因素既本法及有關安全衛生規定應採取之措施。</p> <p>查承攬立法院院區清潔廠商第一社會福利基金會卻只提供員工短袖制服，即便寒流低溫特報，員工在戶外低氣溫環境工作只能自行添加薄長袖衣物於短袖衣服內，與其他在院區內行走身著保暖外套其他人員相較保暖性不足。顯然，立法院與基金會要求員工於低氣溫戶外工作，基金會未提供任何禦寒保護措施，立法院也未善盡告知督促之責任。</p> <p>次查政府採購網統計資訊，第一社會福利基金會亦承攬多家公家機關清潔勞務採購案，包含監察院、科技部、高速公路局北區工程處、衛生福利部國民健康署等等中央政府機關單位。</p> <p>為避免基層勞工因工作遭逢職業傷病，政府機關應依職業安全衛生法，善盡事業單位督促承攬商符合相關法令之責任，爰要求各政府機關應優先督促清潔勞務承攬商針對戶外工作之員工提供防風保暖之制服。</p>	遵照辦理。
(十一)	<p>行政院消費者保護委員會自 101 年被前行政院長江宜樺降級為行政院消費者保護處後，功能不彰，未能確實保護消費者，在歷次食安風暴中，也未能發揮領頭羊角色保護消費</p>	本項主辦單位為行政院及行政院人事行政總處。

行政院農業委員會漁業署及所屬

立法院審議中央政府總預算案所提決議、附帶決議及注意辦理事項辦理情形報告表

中華民國 104 年度

決議、附帶決議及注意事項		辦理情形
項次	內 容	
	者權益、提出團體訴訟，顯見當初行政院組改決策之不當。尤其現行產業類別多元、消費項目與爭議更是日新月異，消費者保護法裡的定型化契約範本早已不符時代所需，許多民眾根本不知道消費者保護法能申訴及調解消費爭議，遠不如媒體的爆料專線。爰要求行政院應強化消費者保護處職能，並與食安辦公室定期溝通協調，定期就特定產品稽查，以維護消費者權益。	
(十二)	行政院各部會每年皆編列龐大數額之捐、補助費，有的部會之捐、補助費幾乎占其整體預算九成。其中有為數不少的捐、補助費，係對團體及私人補助，惟如此龐大金額之預算，許多部會及所屬卻未於官方網站設有專區，致民眾及團體無法簡便查詢到所需之申請捐、補助費規定，而經常錯失申請時機，甚或因不知有相關捐、補助費，致使本身權益受損。為便利人民共享及公平利用政府資訊，保障民眾知的權利，爰要求行政院及所屬應要求各部會應將「申請捐、補助費用之相關辦法」列入網頁「政府資訊公開」專區內，以利民眾查閱。	遵照辦理。
(十三)	行政院於 93 年為建立公報制度，統一刊載行政院及所屬各機關涉及人民權益之法令等重要事項，以達政府資訊主動公開及保障人民權益之目的，特發行「行政院公報」，並建置「行政院公報資訊網」。惟查該網站部分法規命令、行政規則等修正發布之資訊，並未檢附條文總說明及對照表，人民難以得知政府機關修正之理由與必要性。爰要求行政院公報未來刊載法規，應一併檢附條文總說明及對照表，以便利人民共享及公平利用政府資訊，保障人民知的權利，增進人民對公共事務之瞭解、信賴及監督，並促進民主參與。	<p>(一)為使人民得知政府機關修正法規命令之理由與必要性，行政院於 103 年 12 月 30 日以院授發資字第 1031501496 號函修正「行政院公報管理及考核作業要點」部分規定，其中已增訂如屬中央法規標準法第 3 條之 7 種命令，刊登公報時應檢附總說明及對照表 PDF 檔。</p> <p>(二)農委會已於 103 年 12 月 31 日先行以電子郵件通知所屬各機關擔任刊登行政院公報案件專責人員即刻依上開修正規定加強審查，並於 104 年 1 月 5 日以農秘字第 1030246705 號函請農委會各單位及所屬各機關配合辦理。</p>
(十四)	為避免濫用政府預算播送形象廣告違反行政中立原則並影響選舉公平，總統副總統任期屆滿前一年內，政府政令宣導廣告應限於社	遵照辦理。

行政院農業委員會漁業署及所屬

立法院審議中央政府總預算案所提決議、附帶決議及注意辦理事項辦理情形報告表

中華民國 104 年度

決 議 、 附 帶 決 議 及 注 意 事 項		辦 理 情 形
項 次	內 容	
	會治安維護、交通秩序疏導、災害防救、傳染病防治、環境保護、節約能源或新法令及政策實施等之宣導廣告，不得播送其他政治性宣導廣告。	
(十五)	鑑於原住民族及離島等地區因地理環境特殊，受限於交通不便，醫療資源及健康照護服務相較台灣本島，普遍有不充足與不完善之情形。為使該等地區民眾獲得平等之完善醫療與照顧，104 年度中央政府總預算案中有關「原住民族及離島地區醫療、照護、保健相關服務所需及資源建置之相關預算」，請行政院責成主計總處及相關機關覈實配賦額度。	本項主辦單位為行政院原住民族委員會、衛生福利部、行政院國家發展委員會及行政院主計總處。
(十六)	有鑑於臺大醫院兒童醫院已於 103 年 8 月 1 日正式開幕，肩負國家社會大眾之深刻期望，基於兒童是國家未來的重要棟樑，其健康代表著國家未來的競爭力，惟面對少子化問題日益嚴重的台灣，兒童健康問題卻仍未受到政府高度重視。基此，為落實臺大醫院兒童醫院提供國家級兒童醫療服務、研究及教學之任務，特建請教育部與衛生福利部自 104 年度起，應於業務計畫中，匡列預算納入兒童醫學相關研究主題（例如：一般兒科教學研究、兒童急診教學研究、兒童不當對待（虐待）教學研究、兒童健康福祉指標教學研究、兒童社區醫學教學研究、青少年醫學教學研究……等等相關研究），並提撥一定比例預算、專款專用做為兒童醫院之臨床教學研究用途，以培養我國兒童醫療與保健人才、照顧轉診難症兒童，及增進我國兒童健康及福祉，並提高我國兒童醫療照顧水準，落實臺大醫院兒童醫院捍衛國家兒童健康之使命。	本項主辦單位為衛生福利部及教育部。
(十七)	中華民國 104 年度中央政府總預算案，有關公務部分各單位預算之審查，歲入、歲出之各款、項、目涉及附屬單位預算營業及非營業部分（如營業盈餘或作業賸餘繳庫等項	遵照辦理。

行政院農業委員會漁業署及所屬

立法院審議中央政府總預算案所提決議、附帶決議及注意辦理事項辦理情形報告表

中華民國 104 年度

決 議 、 附 帶 決 議 及 注 意 事 項		辦 理 情 形
項 次	內 容	
	目)，審查報告本應予「暫照列，俟附屬單位預算審議確定，再行調整。」惟倘委員會在審查時，已就該部分預算作成實質上之增刪調整或相關決議，審查總報告仍應尊重委員會審查結果，並予照列。	
(十八)	台灣糖業股份有限公司、台灣中油股份有限公司、台灣電力股份有限公司、台灣自來水股份有限公司四家公司 100 年度經營績效獎金適用 96 年修正之「經濟部所屬事業經營績效獎金實施要點」辦理。	本項主辦單位為經濟部。
(十七)	<p>二、行政院主管</p> <p>妥善運用預算法第 4 條所列之非營業特種基金，有助於提升行政效率、提供特定政事穩固的財務規模與衡平不同社會價值。惟我國非營業特種基金數目繁多，非但未配合中央政府組織改造予以檢討，其收支更時有違反預算法或替代普通基金而形成所屬機關「小金庫」等情事。矧非營業特種基金之舉措，近年對我國財政紀律產生嚴重影響。爰要求行政院於 1 個月內，要求各部會檢討所屬非營業特種基金之必要性，並於提送 105 年中央政府總預算時，說明非營業特種基金整併成果及規劃。</p>	<p>(一)農委會主管農業發展基金，係依據農業發展條例第 54 條規定設置，辦理糧政、穩定肥料及相關資材供需、產銷調節緊急處理、貸款利息差額補貼等業務，具有農產品市場運作機制及發展農業等不確定性經費之需求，業務複雜，規模龐大，為免損及農、漁民權益及不影響業務推動，其相關經費之運用，仍須保有彈性，現階段該基金仍有存續並維持現狀之必要。</p> <p>(二)農委會主管林務發展及造林基金，係依據森林法第 48 條之 1，為獎勵私人或團體長期造林，政府應設置造林基金，復經立法院審議 92 年度預算決議，將林務發展基金及造林基金合併為林務發展及造林基金。該基金主要係辦理國家森林遊樂區營運及獎勵造林業務，森林遊樂區經營收入係供其經營管理用途使用，以持續森林遊樂業務運作；另考量造林事業之特性，現行之獎勵造林計畫(全民造林運動實施計畫、獎勵輔導造林計畫)獎勵期限皆為 20 年，為業務執行之穩定性及確保行政機關與人民之間行政法律關係存續，現階段該基金仍有存續並維持現狀之必要，惟配合行政院組織改造後基金相關林務發展業務改隸環境資源部，將隨同進行相關檢討。</p> <p>(三)農委會主管農業天然災害救助基金，係依據農業發展條例第 60 條第 3 項規定設置，由於農業天然災害之發生不可預測，救助財源以基金方式辦理，可有效率地運用資金，基金年度決算如有賸餘</p>

行政院農業委員會漁業署及所屬

立法院審議中央政府總預算案所提決議、附帶決議及注意辦理事項辦理情形報告表

中華民國 104 年度

決 議 、 附 帶 決 議 及 注 意 事 項	辦 理 情 形
項 次	內 容
	<p>餘，以累積賸餘處理，備供以後年度財源，可達專款專用持續辦理救助業務之效。為能及時給予受災農、漁民救助，現階段該基金仍有存續並維持現狀之必要。</p> <p>(四)農委會主管漁業發展基金，係依據漁業法第 56 條規定設置，以促進漁業永續經營為設立宗旨及願景，歷年辦理多項可提高漁民知能、增強漁民收益及改善漁民生活之計畫，惟近 3 至 5 年來國庫撥款收入減少，爰檢討漁業政策所推動相關工作的屬性，以中、長期計畫獎勵培育漁業人才及深耕漁業文化為工作重點，適度輔助政府公務預算執行業務之不足，未來將擴大基金運用效益，完善我國漁業管理，現階段該基金仍有存續並維持現狀之必要。</p> <p>(五)農委會主管漁產平準基金，係依據漁業法第 57 條規定設置，以因應漁產品價格波動，辦理漁產品產銷穩定事宜，惟隨漁產品流通通路多元，近年來漁產品批發市場價格相對平穩，致該基金自 96 年度起無執行數。為解決外界質疑該基金閒置及績效不彰等問題，爰報由行政院提出漁業法第 57 條修正草案，經立法院完成修法程序，刪除該基金之設置法源，惟為穩定漁產品產銷，仍將採取適當輔導措施，賡續辦理漁產品產銷調節，將於 105 年度循預算程序將漁產平準基金併入農業發展基金，未來相關業務併由農業發展基金辦理。</p> <p>(六)農委會主管農產品受進口損害救助基金，為因應我國加入世界貿易組織 (WTO)，立法院於 92 年修正農業發展條例第 52 條第 3 項條文：「農產品或其加工品因進口對國內農業有損害之虞或損害時，中央主管機關應與中央有關機關會商對策，並應設置救助基金新臺幣 1,000 億元，對有損害之虞或損害者，採取調整產業或防範措施或予以補助、救濟」，並要求該基金在 3 年內編足 1,000 億元，俾加速辦理國內農業結構調整，並適時提供農民進口損害救助。該基金多年來順利推動我國良質米、白肉雞等重要產業的轉型升</p>

行政院農業委員會漁業署及所屬

立法院審議中央政府總預算案所提決議、附帶決議及注意辦理事項辦理情形報告表

中華民國 104 年度

決 議 、 附 帶 決 議 及 注 意 事 項	辦 理 情 形
項 次	內 容
	<p>級，並辦理茶葉、梅產品等多項農產品的損害救助，一直是農民面對經貿自由化的定心丸，現階段該基金仍有存續並維持現狀之必要。</p> <p>(七)農委會主管農村再生基金，係依據農村再生條例第 7 條規定，應設置 1,500 億元，於條列實施後 10 年內分年編列預算，其業務主要係以協助農村社區各項軟硬體建設，用以協助農村社區活化再生、永續經營，也是型塑未來農村風貌的重要資源，現階段該基金仍有存續並維持現狀之必要。</p> <p>(八)農委會主管作業基金分設種苗改良繁殖作業基金及畜產改良作業基金，其中種苗改良繁殖作業基金係配合政府農業政策，籌供農民所需優良種子、種苗，並藉以穩定政策性推廣之種子（苗）價格；畜產改良作業基金主要是配合畜禽育種及品種改良等試驗研究之需要，辦理畜禽繁殖、飼養、保種等業務。該二基金之業務容易受到農時、氣候及環境影響，以基金模式之運作較可依實際需求而適時調整因應，為保障農民權益，現階段該基金仍有存續並維持現狀之必要。</p>
(二十四)	<p>鑑於台灣市場資訊規模遠遜於國外，而國外軟體經常以適合其國內發展之軟體直接套用於國外購買者，並未能實際符合我國實際需求，殷鑑於此，政府應積極獎勵國內軟體業的發展，制定相關方案；目前僅有經濟部為了扶植協助國內軟體產業免於國際大廠的扼殺，已於 2014 年 8 月成立軟體採購平台，目的是要讓國內軟體業能在面對國際廠商時有更多的條件可以有平等交流的空間與機會；鑑於國內軟體產業面臨的環境較為惡劣，以及資安軟體產品事涉防護國家安全性質，行政機關在購買資安通訊產品時，應優先採購國內產品，以扶植國內軟體產業之發展，利於提升企業競爭力，也能鼓勵優秀人才留在國內。</p>
	<p>農委會購買資安通訊產品，均利用共同供應契約下單購買，或依政府採購法規定辦理招標，優先採購國內廠商產品。</p>
	<p>三、經濟委員會 歲出部分 農業委員會</p>

行政院農業委員會漁業署及所屬
立法院審議中央政府總預算案所提決議、附帶決議及注意辦理事項辦理情形報告表

中華民國 104 年度

決 議 、 附 帶 決 議 及 注 意 事 項		辦 理 情 形
項 次	內 容	
(四)	農業政策之規劃雖因應經貿自由化現況，致力提升農業競爭力、引領農業國際化，然農業貿易逆差仍逐年擴增，績效欠佳，要求行政院農業委員會1個月內，針對積極推動生產型農業轉型為價值鏈農業，提出具體作為及計畫，並對於優先推動觀賞魚及周邊產業、動物疫苗及農漁畜產品加工業原因及如何推動之計畫，送立法院經濟委員會。	本項決議已於104年3月4日以農企字第1040012157號函，向立法院提出專案報告在案。
(三十三)	「中央對直轄市及縣（市）政府補助辦法」規定：「為謀全國之經濟平衡發展，設置指定用途計畫型補助款，並應依各縣市財力級次給予不同補助比率」，該辦法具有縮短城鄉差距及平衡地方財政之政策美意，但近3年中央調高地方政府配合款比率之情形卻逐漸增加，例如「漁港建設及魚塭產業道路排水工程」的地方配合款竟高達30%，對財政難以為繼的窮縣形成重大衝擊，特要求行政院農業委員會對於財政困窘縣市的建設補助應該採同一標準，建設補助的最高補助比率應依照「中央對直轄市及縣（市）政府補助辦法」，以減輕貧窮縣市的財政負擔。	為因應各縣(市)政府需求，農委會業依「中央對直轄市及縣(市)政府補助辦法」及地方政府財力分級表，針對不同財力等級之地方政府，訂有不同的補助比率，同一財力分級之地方政府均採同一補助標準，財力等級較差之地方政府，其補助比率相對較高，以兼顧各縣市平衡發展。
(四十)	有鑑於中國為吸引臺商赴中國投資農業，自1988年起有計畫性及系統性設置「海峽兩岸農業合作試驗區」與「臺灣農民創業園」，反觀我國自2008年起農產國際行銷預算多數集中於中國市場的結果，6年來對中國農產貿易雖然有近3億美元的改善，但是台灣整體農產品貿易逆差，卻是大幅增加，讓台灣農產貿易逆差從2007年的70億3,000萬美元，到2013年擴大為97億1,000萬美元，逆差增加26億8,000萬美元，顯然對中國的農產貿易逆差改善遠遠不足以彌補整體逆差的擴大，未來若再開放中國農產品進入自由經濟示範區，藉由加工程序以MIT方式再出口，勢必更加嚴重衝擊並稀釋我國本土農業生產競爭力，爰請行政院農業委員會重新檢討評估農業西進及推動自由經濟示範區對本土農業的負面衝擊	本項決議已於104年3月5日以農企字第1040012146號函，向立法院提出專案報告在案。

行政院農業委員會漁業署及所屬
立法院審議中央政府總預算案所提決議、附帶決議及注意辦理事項辦理情形報告表

中華民國 104 年度

決 議 、 附 帶 決 議 及 注 意 事 項		辦 理 情 形
項 次	內 容	
	效應，並就台灣農業技術、品種外流至中國導致衝擊我國農業競爭力的具體情形，於1個月內向立法院經濟委員會提出調查評估報告。	
(四十一)	我國務農者收入長期偏低，致農業人口不斷流失；截至102年底農業就業人數僅剩54萬4,000人，占全國總就業人口比率不到5%。10年間農業人口大減超過16萬人，人力老化現象日趨加遽；根據普查結果，我國農業經營管理者之平均年齡高達61.7歲，人力斷層問題已為農業發展之一大隱憂，危及我國未來農業發展，爰要求行政院農業委員會於3個月內向立法院經濟委員會提出專案檢討報告。	本項決議已於104年3月5日以農輔字第1040022181號函，向立法院提出專案報告在案。
(一)	漁業署及所屬 104年度「漁業管理—漁政管理」編列7,296萬3,000元，其中部分預算用於辦理獎勵國人上漁船工作計畫（467萬3,000元），96至103年度獎勵國人上漁船工作計畫預算合計有1億3,568萬6,000元，但歷年執行成效欠佳，最低6%，最高僅86.78%，爰凍結獎勵國人上漁船工作計畫經費十分之一，俟行政院農業委員會漁業署提出改善執行成效之方法，並向立法院經濟委員會提出專案報告，經同意後，始得動支。	本項決議已於104年3月4日以農漁字第1041326320號函，向立法院提出專案報告在案，並經立法院經濟委員會104年5月4日召開第8屆第7會期第10次全體委員會議審查通過，決議准予動支。
(二)	漁業資源為再生性之資源，一旦超限利用，將影響隔年漁業資源，甚至危害生態平衡，惟查99至102年度查獲非法違規作業案件總計達977件，其中違規拖網586件，占總件數59.98%，顯示違規拖網情形嚴重，為此，行政院農業委員會漁業署應加強取締沿岸職業漁撈及拖網、流刺網等違規作業，以避免沿近海漁業資源枯竭。	本項決議已於104年3月13日以農漁字第1041326465號函，向立法院提出專案報告在案。
(三)	99至102年度查獲非法違規作業案件總計達977件，其中違規拖網586件，占總件數59.98%，顯示違規拖網情形嚴重，為保護沿近海漁業資源及生態，行政院農業委員會漁業署應加強取締沿岸職業漁撈及拖網、流刺	本項決議已於104年3月13日以農漁字第1041326465號函，向立法院提出專案報告在案。

行政院農業委員會漁業署及所屬

立法院審議中央政府總預算案所提決議、附帶決議及注意辦理事項辦理情形報告表

中華民國 104 年度

決議、附帶決議及注意事項		辦理情形
項次	內 容	
	網等違規作業，以避免沿近海漁業資源枯竭。	
(四)	鑑於我國102年度內陸養殖魚塭面積為4萬2,208公頃，較101年度之4萬1,536公頃，增加672公頃，增幅1.62%；102年度內陸養殖漁業產量為31萬3,604公噸，較101年度之31萬7,543公噸，減少3,939公噸，減幅1.24%；102年度有效養殖漁業登記證計1萬6,065張，較101年度之1萬6,715張，減少650張，減幅3.89%，從上述數據明顯可見我國未經登記列管之魚塭面積比率仍舊偏高，違規魚塭將使政府難以全面執行水產動物用藥品之抽樣檢驗工作，恐形成養殖漁業管理之漏洞；為健全我國養殖漁業管理體系，促進產業秩序化發展，同時引導養殖業者對水土資源合法與合理之利用，且在天然災害發生時得憑以救助與低利融資措施，以有效抑制非法養殖業者發展空間，行政院農業委員會漁業署應加強輔導未登記列管魚塭者儘速納入列管。	<p>(一)各直轄市、縣(市)之魚塭養殖，係由直轄市、縣(市)政府依漁業法第 69 條第 1 項規定訂定登記及管理規則辦理。經查全國目前內陸魚塭面積約 40,998 公頃，其中約 14,611 公頃未辦登記，未辦登記原因受土地利用(區位限制)、水權(地下水管制)、共有土地及漁民申請意願等法令及私權爭議影響，農委會於 102 年修正申請農業用地作農業設施容許使用審查辦法附表，放寬部分區位得申請。經濟部水利署為因應沿海地區地層下陷和緩，正檢討縮小沿海地區嚴重地層下陷地區，減少對魚塭取得水權限制，另本署亦請直轄市、縣(市)政府對共有土地從寬審認。</p> <p>(二)對於魚塭土地使用已符合規定者，本署每年均請直轄市、縣(市)政府加強宣導轄內漁民儘速依規定辦理養殖漁業登記證，以利輔導其遇天然災害後之救助及復養低利融資協助。另對魚塭土地因地權爭議無法辦理登記或因土地使用不符非都市土地使用管制規定者，本署已利用航照技術建立各地魚塭圖，透由漁民(業)團體及直轄市、縣(市)政府聘僱之魚塭查報員，進行各地魚塭實際養殖人、養殖魚種、放養數量等調查工作，近 3 年平均調查率已達 94%，可實際掌握全國魚塭養殖情況，並已運用納入養殖水產品衛生品質抽查、檢驗及防疫管理體系，確保養殖水產品食用安全。</p> <p>(三)104 年度本署除持續進行前開作業，透過魚塭現場之調查，配合航照魚塭圖及導入地理資訊管理系統之建置，對各地陸上魚塭養殖進行更為有效之管理外，並督導及協助地方政府，針對無法取得養殖登記證問題設法解決，以加強養殖場水產品安全及源頭管理。</p>
(五)	鑑於行政院農業委員會漁業署辦理獎勵國人以上漁船工作計畫96至103年度編列預算合計有1億3,568萬6,000元，截至103年8月底止執行數5,747萬元，執行率僅42.36%，其中102年度預算數1,063萬元，決算數為591萬元，	本項決議已於104年3月4日以農漁字第1041326383號函，向立法院提出檢討報告在案。

行政院農業委員會漁業署及所屬
立法院審議中央政府總預算案所提決議、附帶決議及注意辦理事項辦理情形報告表

中華民國 104 年度

決 議 、 附 帶 決 議 及 注 意 事 項		辦 理 情 形
項 次	內 容	
	執行率55.6%，103年度預算數932萬元，103年度截至8月底止實支數為86萬元，執行率僅9.23%，執行率明顯偏低。另據行政院農業委員會漁業署說明參與計畫人員因參加時間不同，同期參與者可能跨越不同會計年度領取獎勵金，且96至99年施行4年期計畫，至今尚未全數執行完畢，故實際執行成效無法依會計年度進行統計，惟整體計畫執行成效欠佳，行政院農業委員會漁業署應予以檢討改進，並將檢討報告送交立法院經濟委員會。	
(六)	行政院農業委員會漁業署及所屬104年度歲出預算第1目「漁業科技研究發展」編列1億6,232萬7,000元，惟查「漁業科技研究發展」項下列有6分支計畫，但連「05漁業經貿政策及制度研究」(286萬7,000元)，此等為行政院農業委員會漁業署行政核心業務，居然都列入科技研發經費之中，顯有藉此增加科技支出，美化數字之情，另查6項分支計畫，卻有5項分支計畫全數為獎補助費，而未編自辦業務之預算，恐形成獎補助後之研發成果與行政院農業委員會漁業署推動政策方向能否切合、符合所需之問題，爰針對第20項第1目「漁業科技研究發展」1億6,232萬7,000元，凍結五分之一，俟向立法院經濟委員會報告後，始得動支。	本項決議已於104年3月2日以農漁字第1041332847號函，向立法院提出專案報告在案，並經立法院經濟委員會104年5月4日召開第8屆第7會期第10次全體委員會議審查通過，決議准予動支。

**行政院農業委員會漁業署及所屬
公務船舶明細表**

中華民國105年度

單位：新臺幣千元

船舶編號	交船日期	噸數	油料費			養護費	其他	備註
			數量(公升)	單價(元)	金額			
漁訓貳號	79年12月	1,211	176,500	14.993	2,646	5,976	1,678	
漁建貳號	78年11月	275	95,000	14.993	1,424	2,989	652	
合計			271,500		4,070	8,965	2,330	

說明：

1. 養護費欄位填報資料包含：歲修、零配件、耗材、汽柴油以外油品(例如：機油、黃油、冷凍油)。
2. 其他欄位填報資料包含：船體險、檢驗費、拖船費等。

肆、附錄

附錄一、
行政院農業委員會
漁業署

行政院農業委員會漁業署

目 次

中華民國 105 年度

頁 次

一、	歲出計畫提要及分支計畫概況表·····	附 1-1
二、	各項費用彙計表·····	附 1-28
三、	人事費分析表·····	附 1-33
四、	預算員額明細表·····	附 1-34
五、	公務車輛明細表·····	附 1-36

行政院農業委員會漁業署 歲出計畫提要及分支計畫概況表

經資門併計

中華民國105年度

單位：新臺幣千元

工作計畫名稱及編號	5251201200 漁業科技研究發展	預算金額	182,142
-----------	---------------------	------	---------

計畫內容：

1. 漁船作業安全及省能源漁業機具技術開發。
2. 另進行以船舶自動辨識系統或無線射頻辨識系統偵測漁船進出港動態之最適性評估，以及規劃系統整體架構。
3. 進行水產養殖經營與管理研究；針對鰻魚進行資源調查復育及未來產業發展之評估。
4. 開發新穎品系之觀賞魚蝦及進行周邊設備之研發。
5. 進行適合增殖放流魚貝介類繁養殖技術之研究，並針對該等重要水產生物進行基因標誌研究。
6. 建立冷水性水生生物養殖模式及技術之研究。
7. 漁業科技計畫追蹤管考制度建立。
8. 強化沿近海重要漁業資源調查管理與合理利用，以及航程紀錄器應用於沿近海漁業管理之研究。
9. 辦理我國遠洋漁業海上觀測暨生物樣本資料蒐集、遠洋漁業主要魚種及混獲相關物種資源研究、氣候變遷對遠洋鮪類資源及漁場變動之影響以及參與國際漁業組織科學合作研究等計畫。
10. 建構海洋漁業資源整合系統。
11. 辦理栽培漁業示範區之生物及社經調查。
12. 進行沿海適合放流物種之調查及放流效益評估。
13. 進行大宗水產品之傳統水產品加工技術研發。
14. 開發水產檢測檢驗試劑，並針對水產飼料及水產品成分之含量進行研究，建立其標準資料。
15. 利用人工繁殖及生物技術針對非保育類珊瑚研發應用產品，以及開發一條根功能性產品提升活魚運輸之存活率。
16. 辦理漁業經貿行銷政策及制度研究。

預期成果：

1. 完成安全及省能源之漁船設計及規劃，並研發低風阻球泡型LED燈具、航程紀錄器(VDR)主機和天線一體成型之模具開發，以達到降低成本、減少碳排放、節省人力與物力、提高漁船航行安全及漁業環保之目的。
2. 完成漁船進出港動態偵測系統之規劃並評估全面推動之效益及經費，作為日後實際推動實施之參考。
3. 透過水產養殖的經營管理、監測相關養殖生產區與生態環境之研究，以降低養殖漁業對環境生態之影響。另調查鰻魚資源現況，評估其保育成效，並解析鰻魚未來產業發展。
4. 發展臺灣觀賞水族產業，運用科技開發觀賞水族周邊器材及維生系統，強化周邊產品之研發，提升國際水族市場競爭力，並完成開發具發展潛力之觀賞魚蝦，提升我國產業競爭力。
5. 完成建立或提升放流魚介貝類繁養殖技術及種苗量產技術之研究，並建置放流物種之基因庫，以提高放流種苗之品質，維護生態環境。
6. 完成建立適用於我國養殖之冷水性物種生產模式及技術，以拓展我國地處熱帶及亞熱帶地區養殖物種之瓶頸，提供國人多樣化的國產水產品來源。
7. 建立漁業科技計畫執行追蹤管考制度，辦理實地查核與督導，盤點計畫執行成果作為後續計畫規劃參考。
8. 完成沿近海漁業資源評估並提出管理及養護建議，加強漁業資源保育，促進漁業資源永續利用，並結合航程紀錄器(VDR)與漁船漁獲、漁場等資料，掌握漁業實際動態資訊，以作為後續漁業管理之參考依據。
9. 提升我國遠洋漁業資源研究評估品質及正確性，瞭解我國主要漁獲對象之資源狀況，提高遠洋漁獲資料回收率與精確度，強化我國資源保育形象及參與國際漁業組織之地位。
10. 建置「港口國措施線上資訊系統ePSM」、「電子漁獲證明書資訊系統(eCDS)」及整合遠洋漁船動態管理系統交叉比對漁獲資料，並提供進行線上申請、審核及管制，以提早因應電子系統國際管理趨勢。
11. 完成沿岸水文與地質環境、漁業現況、物種生態及漁場環境等調查研究工作，並建立物種放流效益評估之方法。
12. 完成栽培漁業示範區之生物及社經調查，以逐漸引導沿近海漁業由捕撈漁業轉型為資源管理型漁業生產模式之經營方向進行。
13. 充分利用國產大宗水產品原料，提升產品品質水準、附加價值及加工技術，增加水產品利用率及保障消費者食的衛生安全。
14. 完成具便利性之水產檢測檢驗試劑，並加強水產疫病管控，針對水產飼料有害物質及水產品成分進行檢測，建立水產飼料與水產品含量標準，以維護消費者食用之安全。
15. 建立本土軟珊瑚之人工繁殖技術，並利用生物技術研發具功能性之保養品配方，另利用一條根之滴劑及飼料研發，提升石斑魚及錦鯉之活魚運輸存活率。
16. 完成漁業產業政策發展及漁業產業經營研究，提供施政參考。

行政院農業委員會漁業署
歲出計畫提要及分支計畫概況表

經資門併計

中華民國105年度

單位：新臺幣千元

工作計畫名稱及編號	5251201200 漁業科技研究發展	預算金額	182,142
分支計畫及用途別科目	預算金額	承辦單位	說明
01 漁業生產及管理自動化	4,450	遠洋漁業組	本分支計畫辦理內容如下：
0400 獎補助費	4,450		1.漁船作業安全及省能源漁業機具技術開發研究。
0432 對特種基金之補助	4,450		2.以船舶自動辨識系統(AIS)或無線射頻辨識系統(RFID)偵測漁船進出港動態最適性研究。
			3.獎補助費4,450千元，係補助大專院校辦理。
02 提升養殖漁業生產與管理技術研究	59,970	遠洋漁業組	本分支計畫辦理內容如下：
0400 獎補助費	59,970		1.水產養殖經營管理研究。
0432 對特種基金之補助	53,570		2.鰻魚資源量復育之研究。
0437 對國內團體之捐助	6,400		3.新穎觀賞魚及周邊設備之研發。
			4.放流魚介貝類之繁養殖技術開發及種苗關鍵量產技術之開發。
			5.重要水產生物基因標誌研究。
			6.冷水性物種生產模式及繁養殖技術開發。
			7.科技計畫追蹤管考制度建立。
			8.獎補助費59,970千元，係補助大專院校、民間團體或其他學術研究單位辦理。
03 加強海洋漁業資源合理利用及管理	104,342	遠洋漁業組	本分支計畫辦理內容如下：
0200 業務費	800		1.氣候變遷對遠洋鮪類資源及漁場變動之影響。
0250 按日按件計資酬金	640		2.沿近海漁業資源評估、永續利用及管理研究(如飛魚(卵)、寶石珊瑚、魚勿鱈、鯖魚參、蟹類、鎖管等漁業資源研究)。
0279 一般事務費	52		3.應用航程紀錄器(VDR)資料解析沿近海作業漁船時空分布。
0291 國內旅費	108		4.我國遠洋漁業海上觀測暨生物樣本資料蒐集。
0400 獎補助費	103,542		5.我國遠洋漁業主要魚種及混獲相關物種資源、生態、漁海況之研究(包括三大洋溫帶、熱帶鮪類、旗魚類、南方黑鮪、魷魚及秋刀魚生物暨資源研究、三大洋混獲物種資源及生態調查)。
0432 對特種基金之補助	87,467		6.建構海洋漁業資源整合系統。
0437 對國內團體之捐助	12,980		7.臺灣沿海場域環境調查暨改善之研究。
0438 對私校之獎助	3,095		8.栽培漁業示範區之調查研究。
			9.放流後之效益評估及調查研究。

行政院農業委員會漁業署
歲出計畫提要及分支計畫概況表
中華民國105年度

經資門併計

單位：新臺幣千元

工作計畫名稱及編號	5251201200 漁業科技研究發展	預算金額	182,142
分支計畫及用途別科目	預算金額	承辦單位	說明
04 水產加工及品質安全檢測	9,000	遠洋漁業組	10.業務費800千元，包括： (1)邀請專家學者協助科技計畫審查及成果報告評審之出席費等640千元。 (2)相關資料之印製、裝訂，辦理科技計畫成果發表會，研發成果申請智慧財產權及維護專利權等52千元。 (3)專家學者出席審查會議之交通費等108千元。 11.獎補助費103,542千元，係補助學術研究單位、大專院校及其他民間團體辦理。
0400 獎補助費	9,000		本分支計畫辦理內容如下：
0432 對特種基金之補助	9,000		1.水產加工技術之研發。 2.水產飼料有害物質限量標準之研究。 3.優良水產品驗證標準規範之研究。 4.開發水產檢測檢驗試劑之研究。 5.人工繁殖非保育類珊瑚應用產品之開發。 6.開發一條根功能性產品提升活魚運輸存活率。 7.獎補助費9,000千元，係補助大專院校辦理。
05 漁業經貿政策及制度研究	2,580	企劃組	本分支計畫辦理內容如下：
0400 獎補助費	2,580		1.辦理漁業產業政策發展及漁業產業經營之研究。
0437 對國內團體之捐助	2,580		2.獎補助費2,580千元，係補助民間團體或其他學術研究單位辦理。
06 國際漁業科技合作	1,800	遠洋漁業組	本分支計畫辦理內容如下：
0400 獎補助費	1,800		1.參與國際漁業組織科學合作研究計畫。
0437 對國內團體之捐助	1,800		2.獎補助費1,800千元，係補助民間團體或其他學術團體辦理。

行政院農業委員會漁業署
歲出計畫提要及分支計畫概況表

經資門併計

中華民國105年度

單位：新臺幣千元

工作計畫名稱及編號	5851200100 一般行政	預算金額	312,943
-----------	-----------------	------	---------

計畫內容：

支應本署人員維持及各項事務費用、稅金、油料、保險、租金、修繕及養護等所需經費。

預期成果：

基本行政工作維持，提高行政效率。

分支計畫及用途別科目	預算金額	承辦單位	說明
01 人員維持	277,377	秘書室等單位	本分支計畫係辦理本署基本行政工作維持所需之人員維持費，其內容如下：
0100 人事費	277,377		1.人事費277,377千元。
0103 法定編制人員待遇	142,909		(1)職員198人俸給、專業加給，計142,909千元。
0104 約聘僱人員待遇	31,888		(2)約聘僱人員44人薪給，計31,888千元。
0105 技工及工友待遇	8,108		(3)工友、技工及駕駛23人之餉給、退職金等，計8,108千元。
0111 獎金	38,689		(4)考績獎金、年終工作獎金、月退休人員年終慰問金等，計38,689千元。
0121 其他給與	4,046		(5)休假補助3,720千元、駐外人員房屋及眷屬補助等326千元，共計4,046千元。
0131 加班值班費	8,726		(6)超時加班費、不休假加班費及值班費等，計8,726千元。
0143 退休離職儲金	24,731		(7)職員退撫金、約聘僱人員離職儲金及技工工友退休準備金等，計24,731千元。
0151 保險	18,280		(8)員工公保、勞保及健保等保險費補助，計18,280千元。
02 基本行政工作維持	35,566	秘書室等單位	本分支計畫係行政單位辦理特定業務所需經費，其內容如下：
0200 業務費	34,216		1.業務費34,216千元，包括：
0201 教育訓練費	80		(1)員工教育訓練費80千元。
0202 水電費	5,158		(2)水電費5,158千元。
0203 通訊費	6,037		(3)辦公室電話、數據交換、網路通訊及文件寄送郵資等費用6,037千元。
0211 土地租金	750		(4)高雄辦公廳舍及滅火訓練場土地租金750千元。
0215 資訊服務費	90		(5)財產管理系統維護等費用90千元。
0219 其他業務租金	560		(6)影印機租金等費用560千元。
0221 稅捐及規費	3,443		(7)經管國有房地之房屋稅及地價稅等相關稅金3,278千元，公務車輛燃料使用費、牌照稅及相關規費等165千元，合共3,443千元。
0231 保險費	225		(8)公務車輛保險費125千元，辦公廳舍保險費100千元，合共225千元。
0249 臨時人員酬金	328		
0271 物品	642		
0279 一般事務費	13,511		
0282 房屋建築養護費	624		

行政院農業委員會漁業署
歲出計畫提要及分支計畫概況表

經資門併計

中華民國105年度

單位：新臺幣千元

工作計畫名稱及編號	5851200100 一般行政	預算金額	312,943
分支計畫及用途別科目	預算金額	承辦單位	說明
0283 車輛及辦公器具養護費	438		(9)僱用身障臨時人員1名，協助辦理公文收發文及登記等工作328千元。
0284 設施及機械設備養護費	1,141		(10)購置辦公用品、檔案保存用品、文具紙張、報章雜誌、清潔衛生用品、電腦及周邊設備相關耗材等248千元，公務車輛油料費394千元，合共642千元。
0291 國內旅費	1,000		(11)各類文件印製、獎牌製作、環境佈置、電子保全、新聞發布、記者會、政令宣導、文康活動及會議各項雜支等528千元，辦理公文文書處理、檔案管理及一般庶務性工作等7,326千元，辦理辦公廳舍保全、清潔、公共區域管理及公務車駕駛等工作5,657千元，合共13,511千元。
0294 運費	9		(12)辦公廳舍、宿舍、其他公用房舍及權管古蹟建物整修維護等費用624千元。
0295 短程車資	22		(13)公務車輛養護費228千元，辦公器具養護費210千元，合共438千元。
0299 特別費	158		(14)辦公廳舍空調、發電機、電梯、汽車升降機及污水排放設施等設備維護費1,141千元。
0300 設備及投資	450		(15)國內差旅費1,000千元。
0319 雜項設備費	450		(16)公務運送物料等費用9千元。
0400 獎補助費	900		(17)短程洽公車資22千元。
0475 獎勵及慰問	900		(18)署長特別費158千元。
			2.設備及投資450千元，係購置各項事務設備等。
			3.獎補助費900千元，係退休退職人員三節慰問金。

行政院農業委員會漁業署 歲出計畫提要及分支計畫概況表

經資門併計

中華民國105年度

單位：新臺幣千元

工作計畫名稱及編號	5851202000 漁業管理	預算金額	3,340,159
-----------	-----------------	------	-----------

計畫內容：

- 綜理本署年度施政計畫、漁業產銷與發展、漁業經濟及漁產品國際貿易政策、漁業資訊電子化、落實漁港管理。
- 加強漁船員管理及維護漁業作業秩序，規劃推動沿近海漁業資源保育，輔導維持全國各漁業通訊電臺正常營運；購置漁船航程紀錄設備。
- 促進遠洋漁船遵守國際規範，永續經營遠洋漁業產業；持續參與國際組織，維護遠洋漁船權益；提升資源研究品質，提高我國國際漁業領導地位。
- 即時掌握魚價變動資料、分析重要魚種之行情趨勢，並蒐集與瞭解魚價波動的原因，與建置全國性漁產品產銷行情資訊即時系統；輔導漁民(業)團體事業發展，健全漁業推廣體制；確保漁船和漁民作業安全，營造優質作業環境；建立我國漁產品優質形象，擴大我國漁產品國內外市場；落實水產飼料管理工作，確保養殖水產品衛生安全；強化養殖漁業管理功能，發展重點、優質養殖產業；落實漁民福利救助，辦理漁船與漁民之海上作業保險、海難救助及慰問；辦理水產養殖用電優惠減免。
- 為提升漁船幹部船員專業能力辦理各級幹部訓練班，提供符合國際公約要求之課程，辦理一般船員基本安全訓練及漁船幹部訓練；並辦理本署巡護船及訓練船之營運管理。
- 辦理獎勵休漁計畫，鼓勵漁民自願性休漁，降低漁獲努力量之投入，以養護漁業資源，永續漁業發展。
- 辦理漁業動力用油優惠油價補貼。

預期成果：

- 辦理計畫建檔與管考工作，掌握本署計畫執行情形及進度，提升計畫實施效率；綜理全署軟硬體設備，強化網路效能及安全，整合全署資訊應用系統，充實漁業資訊網內容，強化漁會共用軟體與漁業管理效能，縮短城鄉數位落差，並加強統計調查資料正確性，提高產業競爭力；提升前鎮等9處第一類漁港經營管理績效，維繫漁港機能。
- 執行漁船海上緊急通報及救援、漁政管理政令宣導、協助辦理漁業管理等事務，進行船岸通聯及廣播宣導72萬次；建立及推動沿近海漁業資源保育區、環境敏感區等之保育宣導及自主管理機制；推動娛樂漁業漁船經營管理及航行安全，並加強休閒服務品質及確保消費者安全。
- 研析國際漁業規範，以供參與國際組織參考；參加多場次國際漁業組織會議，維護遠洋作業權益；舉行雙邊漁業會談，推動國際漁業合作管理；拓展國內大宗魚貨市場，減少依賴國外市場壓力，達到產銷調節效果；加強國內外漁業基地業務，確實掌控漁船動態及外來船員資料，繼續輔導漁船措施以維產業永續經營。
- 每年參與10個以上國際漁業管理組織，維持我國參與權利。藉由參與機會研商漁獲配額分配及管理措施等議題，維持漁獲配額分配與我國船隊相稱。
- 打擊非法漁業行為，使我國漁船每年被國際漁業管理組織列入非法、未報告及未受規範(IUU)漁船名單船數不超過5艘；落實公海登臨及港口檢查，每年抽檢船數達5%，以降低漁船違規事件發生；因應國際趨勢監控漁船船位，對公海作業漁船船位掌握達95%以上；因應各區域性漁業管理組織(RFMOs)對觀察員涵蓋率之要求，針對遠洋漁船派遣觀察員之涵蓋率達5%以上。
- 掌握全球漁產品產銷資訊概況，促進供需均衡，穩定漁產品市場價格；健全水產品安全管理體制，建立與落實衛生管理；促進漁業升級，提升養殖產業競爭力；保障漁民人身及財產安全，維護及照顧漁民基本需求，輔導漁民(業)團體健全管理。
- 與大專院校合作成立遠洋漁業管理資源研究中心，提升資源研究品質，並每年在5個國際漁業管理組織中提出科學報告或建議，強化我國在國際漁業科學研究管理地位。
- 培育漁船漁航、輪機、電信等各級幹部船員及普通船員，提高船員專業能力，以確保漁船(民)海上作業安全。
- 預計輔導9,000艘漁船(筏)參與休漁計畫，每船(筏)自願性休漁90天，計減少810,000船-天之漁獲努力量。
- 實施漁業動力用油優惠油價政策，核實核算優惠用油量，減少漁船主購油資金負擔。

分支計畫及用途別科目	預算金額	承辦單位	說明
01 企劃管理	52,315	企劃組	本分支計畫辦理內容如下：
0200 業務費	41,135		1. 研擬規劃本署年度施政計畫，並審核地方政府漁業部門之年度施政計畫。
0202 水電費	189		2. 研擬漁業產銷與發展計畫，辦理本署各項補助及委辦計畫審查、追蹤考核、績效評估，
0203 通訊費	1,359		

行政院農業委員會漁業署
歲出計畫提要及分支計畫概況表

經資門併計

中華民國105年度

單位：新臺幣千元

工作計畫名稱及編號	5851202000 漁業管理	預算金額	3,340,159
分支計畫及用途別科目	預算金額	承辦單位	說明
0215 資訊服務費	11,860		並實地查證重要計畫之成效。
0250 按日按件計資酬金	70		3.漁業經濟與政策問題之研究，漁產品國際貿易政策及諮商談判之策劃、推動及執行。
0251 委辦費	23,499		4.辦理第一類漁港營運管理工作。
0271 物品	184		5.賡續強化本署區域網路及網際網路效率，並協助維護各級漁會共用軟體，以縮短城鄉數位落差。
0279 一般事務費	2,795		6.整合電子化公文管理及內部資訊線上簽核系統，強化漁業管理資訊系統連線安全及身分鑑別機制，建立電子化政府之資訊應用系統。
0291 國內旅費	1,179		7.加強漁業行政及相關人員知識社群、漁業資料倉儲及知識文件資源分享，建構資通安全機制，提升服務效能。
0300 設備及投資	7,580		8.業務費41,135千元，包括：
0306 資訊軟硬體設備費	7,454		(1)水電費189千元。
0319 雜項設備費	126		(2)本署數據專線及一般通訊費用等881千元，政府網際服務網(GSN)線路費用310千元，辦理網際網路推廣教育所需數據線路費用168千元，合共1,359千元。
0400 獎補助費	3,600		(3)本署(含南北辦公區)伺服器主機約25部主機(含IBMP570 等大型主機)及其他周邊資訊設備等維(修)護費，IBM之AIX、HACMP、DB2、WEBSPHERE、PORTAL、TSM、VMware等系統及中介軟體維護，年需600千元；本署(含南北辦公區)相關網路設備(含Router、Switch等)入侵偵測(IDS)、VPN Router、防火牆(Firewall)等網路設備與個人電腦維護費3,360千元；配合法規及行政院相關規範持續推動辦理資訊安全防護監控(SOC)及資訊安全管理系統(ISMS)、個資管理等系統維護，年需2,800千元；為使行政業務運作順暢，賡續辦理計畫經費整合管理、行政管理應用(含人事、會計、秘書等)與資訊安全管理等系統功能提升及維運900千元；辦理八斗子、烏石等漁港影像監控系統維護及網路費1,200千元；強化漁業資訊
0437 對國內團體之捐助	3,600		

行政院農業委員會漁業署
歲出計畫提要及分支計畫概況表

經資門併計

中華民國105年度

單位：新臺幣千元

工作計畫名稱及編號	5851202000 漁業管理	預算金額	3,340,159
分支計畫及用途別科目	預算金額	承辦單位	說明
			<p>基礎建設，更新維護漁業管理資訊系統等3,000千元，合共11,860千元。</p> <p>(4)本署漁業諮詢委員會委員出席費22千元，邀請專家、學者協助審查本署相關計畫及採購案(含資訊服務網、內部資訊網管理、漁業管理、資訊安全、統計方案等)出席費38千元，國外會議資料或文件之翻譯費等10千元，合共70千元。</p> <p>(5)委辦費23,499千元，包括：</p> <p><1>委託直轄市及各縣(市)政府辦理漁業資訊管理及漁業統計調查計畫，蒐集各項漁業調查統計資料，作為漁政管理之重要參考依據等2,000千元。</p> <p><2>委託辦理漁業非科技計畫管考及資料庫維護計畫，提供漁業管理計畫研提平臺，辦理計畫建檔與季報管考工作，彙編成果摘要報告，並辦理本署各項計畫經費執行情形查核等工作200千元。</p> <p><3>委託辦理本署漁業資訊服務網網站功能提升及維運計畫，提供資訊分享、加值和多媒體應用，並建立與其他資料庫連結整合，以提升本署專業形象等700千元。</p> <p><4>委託辦理養殖、沿近海與遠洋漁業經濟及產業結構調查分析等工作599千元。</p> <p><5>委託直轄市及縣(市)政府代管前鎮、八斗子等9處依漁港法指定公告之第一類漁港20,000千元。</p> <p>(6)購置辦公用品、文具紙張、報章雜誌、資料夾、碳粉匣、電腦用品及相關耗材等184千元。</p> <p>(7)辦理漁業統計年報、重要施政統計手冊、各類文件印製及漁政文宣製作等1,380千元，漁業產銷報告、政令宣導資料規劃設計及印製等515千元，辦理電腦資訊展示展覽、研習觀摩及訓練、網頁委外</p>

行政院農業委員會漁業署
歲出計畫提要及分支計畫概況表
中華民國105年度

經資門併計

單位：新臺幣千元

工作計畫名稱及編號	5851202000 漁業管理	預算金額	3,340,159
分支計畫及用途別科目	預算金額	承辦單位	說明
			<p>英文翻譯、漁業成果展示、新聞發布及會議各項雜支等900千元，合共2,795千元。</p> <p>(8)國內差旅費1,179千元。</p> <p>9.設備及投資7,580千元，包括：</p> <p>(1)汰換電腦及印表機等資訊設備235千元。</p> <p>(2)汰換伺服器主機2臺及周邊設備等459千元。</p> <p>(3)更新及擴充漁管系統主機等2,100千元。</p> <p>(4)強化北高兩地系統自動備份及異地存放所需設備擴充更新等850千元。</p> <p>(5)辦公室資訊安全套裝軟體及使用授權等210千元。</p> <p>(6)為提升行政管理效能，並符合行政院所訂擴大各類表單簽核線上電子表單作業，落實無紙化政策及資訊安全維護的基本要求，強化本署內部資訊網管理系統之整合，導入流程管理模組，提升系統功能及減化行政管理負擔，計需1,800千元。</p> <p>(7)強化漁業統計資料收集運用，增修及維護漁業調查統計系統功能，計需1,500千元。</p> <p>(8)配合推動IPv4及IPv6雙通道，落實相關軟硬體及網路設備IPv6建置等300千元。</p> <p>(9)購置各項事務設備等126千元。</p> <p>10.獎補助費3,600千元，係捐助各級漁會及相關單位，加強辦理漁業資訊基礎建設及共用軟體系統建置維護，提升漁會行政業務資訊化之普及應用，以縮短數位落差，強化漁業統計調查體系。</p>
02 漁政管理	82,122	漁政組	本分支計畫辦理內容如下：
0200 業務費	34,235		1.特定、娛樂漁業經營許可及漁船船員證照核(換)發與管理。
0202 水電費	150		2.兩岸漁業交流及漁事糾紛案件處理。
0203 通訊費	150		3.沿近海漁業巡護及違規作業漁船之協調與處理。
0219 其他業務租金	160		4.漁船與船員海難救護之處理。
0250 按日按件計資酬金	367		

行政院農業委員會漁業署
歲出計畫提要及分支計畫概況表
中華民國105年度

經資門併計

單位：新臺幣千元

工作計畫名稱及編號	5851202000 漁業管理	預算金額	3,340,159
分支計畫及用途別科目	預算金額	承辦單位	說明
0251 委辦費	11,594		5.漁業通訊電臺營運輔導。
0262 國內組織會費	25		6.漁船航程紀錄器維護管控。
0271 物品	10,339		7.推動休閒漁業之發展。
0279 一般事務費	7,686		8.沿近海漁業資源永續利用及教育宣導。
0284 設施及機械設備養護費	368		9.業務費34,235千元，包括：
0291 國內旅費	2,351		(1)水電費150千元。
0292 大陸地區旅費	819		(2)郵資、傳真及電話通訊費等150千元。
0293 國外旅費	180		(3)影印機租金等160千元。
0294 運費	46		(4)委請專業律師顧問費75千元、洽請學者專家出席漁政管理諮詢會議等出席費197千元，辦理講習、研討及推廣等講師授課鐘點費95千元，合共367千元。
0300 設備及投資	1,610		(5)委辦費11,594千元，包括：
0319 雜項設備費	1,610		<1>委託海峽兩岸漁船船員勞務合作指定實施單位辦理兩岸漁船船員勞務合作協議、申訴協調等工作3,500千元。
0400 獎補助費	46,277		<2>委託辦理漁船航程資訊系統維運與改善等工作1,473千元。
0403 對直轄市政府之補助	300		<3>委託學術單位、專業機構及相關漁民團體辦理沿近海漁船進行漁獲衛生自主管理，以符合漁獲衛生作業規範或HACCP制度等工作1,000千元。
0410 對臺灣省各縣市之補助	2,958		<4>委託地方政府及相關漁業(民)團體辦理加強防杜漁船優惠用油流用、走私進口漁產品銷毀處理、漁船筏及漁具沒入銷毀、漁船員動員組訓等工作5,621千元。
0429 對福建省各縣之補助	630		(6)參加中華搜救協會、中華民國溪流環境協會及臺灣海洋污染防治協會等團體之常年會費25千元。
0437 對國內團體之捐助	42,383		(7)購置辦公用品、文具紙張、報章雜誌、資料夾、碳粉匣、電腦用品及相關耗材等339千元，購置新型航程紀錄器10,000千元，合共10,339千元。
0475 獎勵及慰問	6		(8)漁業資源保育教育影片製作、各項業務政令宣導資料印製等5,759千元；辦理證照核發審查及文書處理等一般庶務性工作1,767千元，替代役訓練及服勤期間所

行政院農業委員會漁業署
歲出計畫提要及分支計畫概況表
中華民國105年度

經資門併計

單位：新臺幣千元

工作計畫名稱及編號	5851202000 漁業管理	預算金額	3,340,159
分支計畫及用途別科目	預算金額	承辦單位	說明
			<p>需印刷、清潔、文具等事務費用160千元，合共7,686千元。</p> <p>(9)電傳視訊及通訊傳輸設備養護修理等368千元。</p> <p>(10)國內差旅費2,351千元。</p> <p>(11)大陸地區旅費819千元，包括：</p> <p><1>海峽兩岸漁船船員勞務合作協議主管部門工作會晤計畫216千元。</p> <p><2>辦理推動兩岸漁業資源養護合作協議前置溝通作業計畫268千元。</p> <p><3>派員參加大陸農業部辦理漁業博覽會暨漁業周活動115千元。</p> <p><4>派員前往大陸中國水產科學研究院辦理兩岸資源放流交流及考察大陸冷水性魚類養殖相關設施計畫220千元。</p> <p>(12)派員參與國際海事組織(IMO)海事安全委員會(MSC)所需國外旅費180千元。</p> <p>(13)運送各項公務物品等運費46千元。</p> <p>10.設備及投資1,610千元，係購置各項事務設備等。</p> <p>11.獎補助費46,277千元，包括：</p> <p>(1)補助直轄市及縣(市)政府、漁會及相關漁民團體等單位，辦理沿近海漁業資源保育區、環境敏感區等養護管理資源保育宣導工作，並配合本署執行沿近海監控管制調查及提升漁產品競爭力等4,538千元。</p> <p>(2)捐助各級漁會辦理臺灣地區各漁業通訊電臺營運輔導工作37,566千元。</p> <p>(3)捐助各區漁會辦理漁船航程紀錄器維護管控等工作800千元。</p> <p>(4)捐助各區漁會辦理大陸船員境內安置相關衛生及安全設施改善維護，並強化大陸船員管理等工作1,003千元。</p> <p>(5)捐助各級漁會辦理漁業用鹽包裝及運雜費補助等工作364千元。</p> <p>(6)捐助漁民(業)團體或學術單位辦理推動兩岸漁業事務交流等工作2,000千元。</p>

行政院農業委員會漁業署
歲出計畫提要及分支計畫概況表

經資門併計

中華民國105年度

單位：新臺幣千元

工作計畫名稱及編號	5851202000 漁業管理	預算金額	3,340,159
分支計畫及用途別科目	預算金額	承辦單位	說明
03 遠洋漁業管理	209,033	遠洋漁業組	(7)依據「獎勵檢舉非法流用漁業動力優惠用油案件實施要點」，提供民眾檢舉非法流用漁業動力優惠用油案件獎金6千元。
0200 業務費	159,554		本分支計畫辦理內容如下：
0202 水電費	300		1.國際漁業合作策劃、推動及漁業涉外事務之協調，國外漁業基地業務之輔導，並配合國際漁業組織推動責任制漁業。
0203 通訊費	500		2.國際海洋漁業保育事務之參與及推動，國際漁業組織資訊交換及活動之參與。
0219 其他業務租金	1,386		3.鮪釣、魷釣、秋刀魚、鯉鮪圍網及拖網漁業之輔導與管理。
0231 保險費	621		4.輔導漁船遵守國際規範及對產業紓困，以維產業永續經營。
0249 臨時人員酬金	44,000		5.參與國際漁業管理組織，維持我國參與權利及維持漁獲配額分配與我國船隊相稱。
0250 按日按件計資酬金	730		6.打擊IUU漁業行為與持續派遣科學觀察員落實公海登臨及檢查。
0251 委辦費	49,867		7.因應國際趨勢監控漁船船位。
0261 國際組織會費	41,900		8.與大專院校合作成立遠洋漁業管理資源研究中心，提升資源研究品質。
0262 國內組織會費	10		9.業務費159,554千元，包括：
0271 物品	1,890		(1)水電費300千元。
0279 一般事務費	7,045		(2)郵資、電話通訊費等500千元。
0291 國內旅費	2,975		(3)駐外漁業專員辦公室租金420千元，影印機及替代役役男宿舍租金等936千元，租車接送替代役役男等30千元，合共1,386千元。
0293 國外旅費	8,330		(4)科學觀察員工作期間意外險等621千元。
0300 設備及投資	1,918		(5)僱用科學觀察員55位，辦理海上執法及科學觀察等工作，主要係隨我國遠洋鮪釣漁船出海作業，蒐集並紀錄漁船海上作業漁獲資料及辦理生物採樣，以獲得正確之統計數據及詳實之生物資訊，提升漁獲資料回收之品質等44,000千元。
0306 資訊軟硬體設備費	1,383		(6)對外談判及漁業諮商專案小組等出席費400千元，辦理相關業務講習及研討會等講座鐘點費160千元，辦理替代役專業訓
0319 雜項設備費	535		
0400 獎補助費	47,561		
0430 政府機關間之補助	750		
0436 對外之捐助	6,000		
0437 對國內團體之捐助	32,721		
0445 社會福利津貼及濟助	90		
0476 其他補助及捐助	8,000		

行政院農業委員會漁業署
歲出計畫提要及分支計畫概況表
中華民國105年度

經資門併計

單位：新臺幣千元

工作計畫名稱及編號	5851202000 漁業管理	預算金額	3,340,159
分支計畫及用途別科目	預算金額	承辦單位	說明
			<p>練課程所需講師鐘點費120千元，委請專業人士撰擬、翻譯相關稿件之費用50千元，合共730千元。</p> <p>(7)委辦費49,867千元，包括：</p> <p><1>委託相關團體或學校協助辦理聯合國體系漁業相關會議之重要國際漁業議題發展趨勢分析等1,300千元。</p> <p><2>委託學術單位或民間專業團體辦理臺日漁場爭端相關案例資料蒐集及對日漁業談判之對策分析等300千元。</p> <p><3>委託相關團體或學校辦理WTO漁業補貼談判策略分析及因應措施等500千元。</p> <p><4>委託相關產業團體辦理遠洋漁獲資料蒐集及外來船員登錄等612千元。</p> <p><5>委託相關團體或學校蒐集國外重要漁業資訊作為漁業施政之參考等3,285千元。</p> <p><6>委託相關團體或學校辦理國內漁港現場漁業事務處理等工作14,770千元。</p> <p><7>委託相關團體或學校辦理國人經營漁船之漁獲資料蒐集、彙整及統計分析，以作為提報國際組織科學資料之根據等21,830千元。</p> <p><8>委託相關團體或學校辦理漁船監控系統維護及資料分析等4,270千元。</p> <p><9>委託相關團體或學校進行國際組織之法政議題資料研析等1,000千元。</p> <p><10>委託相關團體或學校辦理漁船卸魚資料登錄等2,000千元。</p> <p>(8)國際組織會費41,900千元，包括美洲熱帶鮪類委員會(IATTC)會費5,000千元、中西太平洋漁業委員會(WCPFC)會費24,000千元、南方黑鮪保育委員會(CCSBT)會費5,500千元、南太平洋區域性漁業管理組織(SPRFMO)會費1,000千元及北太平洋漁業委員會(NPFC)會費6,400千元。</p> <p>(9)參加台灣地球觀測學會會費10千元。</p> <p>(10)購置辦公用品、文具紙張、電腦用品、</p>

行政院農業委員會漁業署
歲出計畫提要及分支計畫概況表
中華民國105年度

經資門併計

單位：新臺幣千元

工作計畫名稱及編號	5851202000 漁業管理	預算金額	3,340,159
分支計畫及用途別科目	預算金額	承辦單位	說明
			<p>相關耗材及報章雜誌、圖書等1,890千元。</p> <p>(11)駐外漁業專員辦公室所需印刷、清潔、雜項支出等費用300千元，邀請國際組織成員及國外知名漁業專家學者來華指導活動相關經費1,200千元，印製業務報告資料、會議資料、新聞發布、政令宣導及會議雜支等1,445千元，替代役訓練及服勤期間所需印刷、清潔、雜項支出等費用300千元，委請從事替代役役男管理輔導工作700千元，在臺舉辦世界海洋日及國際漁業會議相關經費1,700千元，觀察員執行海上勤務所需代理(辦)費、匯費、手續費等1,400千元，合共7,045千元。</p> <p>(12)國內差旅費2,975千元。</p> <p>(13)國外旅費8,330千元，包括：</p> <p><1>辦理海上執法及科學觀察員任務4,266千元。</p> <p><2>參加亞太經濟合作(APEC)海洋與漁業工作小組及相關會議154千元。</p> <p><3>參加生物多樣性公約(CBD)或出席華盛頓公約動物委員會(AC)物種保育相關會議96千元。</p> <p><4>參加南方黑鮪保育委員會(CCSBT)相關會議208千元。</p> <p><5>參加聯合國糧食及農業組織(FAO)相關會議136千元。</p> <p><6>參加美洲熱帶鮪類委員會(IATTC)相關會議347千元。</p> <p><7>參加大西洋鮪類資源保育委員會(ICCAT)相關會議557千元。</p> <p><8>參加國際漁業團體聯盟(ICFA)相關會議127千元。</p> <p><9>參加印度洋鮪類委員會(IOTC)相關會議104千元。</p> <p><10>參加北太平洋鮪類國際科學委員會(IISC)相關會議149千元。</p>

行政院農業委員會漁業署
歲出計畫提要及分支計畫概況表

經資門併計

中華民國105年度

單位：新臺幣千元

工作計畫名稱及編號	5851202000 漁業管理	預算金額	3,340,159
分支計畫及用途別科目	預算金額	承辦單位	說 明
			<p><11>參加北太平洋溯河產卵魚類委員會(NPAFC)相關會議109千元。</p> <p><12>參加北太平洋漁業委員會(NPFC)相關會議269千元。</p> <p><13>參加經濟合作暨發展組織(OECD)相關會議132千元。</p> <p><14>參加南太平洋區域漁業管理組織(SPRFMO)相關會議200千元。</p> <p><15>參加中西太平洋漁業委員會(WCPFC)相關會議917千元。</p> <p><16>參加世界貿易組織(WTO)漁業談判相關會議154千元。</p> <p><17>參加臺日漁業會談(EEZ)137千元。</p> <p><18>參加臺日漁業科研合作諮商會議暨研討會181千元。</p> <p><19>參加雙邊諮商87千元。</p> <p>10.設備及投資1,918千元，包括：</p> <p>(1)購置替代役役男協助處理公務所需之電腦及相關設備等104千元。</p> <p>(2)購置觀察員協助處理公務所需之電腦及相關設備等1,279千元。</p> <p>(3)購置各項事務設備等535千元。</p> <p>11.獎補助費47,561千元，包括：</p> <p>(1)補助駐開普敦辦事處協助辦理開普敦基地之漁業事務管理與輔導工作750千元。</p> <p>(2)捐助相關區域性國際漁業管理組織6,000千元，包括大西洋鮪類資源保育委員會(ICCAT)5,000千元、經濟合作暨發展組織(OECD)500千元、中西太平洋漁業委員會(WCPFC)及其他與我國漁業關係密切之國際組織等500千元。</p> <p>(3)捐助財團法人中華民國對外漁業合作發展協會運用基金，以拓展漁船作業漁場，並協助營救被扣漁船、船員及協助處理相關事務等18,000千元。</p> <p>(4)捐助相關漁民(業)團體或學術單位赴國外服務漁民、宣導政令或洽談雙邊、多邊國外漁業合作及參與國際漁業聯盟等</p>

行政院農業委員會漁業署
歲出計畫提要及分支計畫概況表
中華民國105年度

經資門併計

單位：新臺幣千元

工作計畫名稱及編號	5851202000 漁業管理	預算金額	3,340,159
分支計畫及用途別科目	預算金額	承辦單位	說明
04 養殖漁業管理	191,338	養殖漁業組	<p>工作2,282千元。</p> <p>(5)辦理減船措施墊借補償金之金融成本等12,439千元。</p> <p>(6)遠洋漁船船員被扣救助金90千元(每人每月3千元)。</p> <p>(7)輔導漁民遵守國際規範，並於產業遭受國際情勢或其他重大環境變遷之衝擊時，提供產業調整支援措施等4,000千元。</p> <p>(8)輔導推動臺日協議水域作業漁船投保第三責任險4,000千元。</p> <p>本分支計畫辦理內容如下：</p>
0200 業務費	25,276		1.加強水產驗證與標章水產品管理及輔導。
0202 水電費	272		2.健全養殖漁業管理。
0203 通訊費	287		3.水產飼料查驗及管理工作。
0219 其他業務租金	180		4.漁船與漁民之海上作業保險、海難救助及慰問。
0250 按日按件計資酬金	464		5.漁業勞工住宅貸款利息差額補貼。
0251 委辦費	4,661		6.水產養殖用電優惠減免。
0262 國內組織會費	20		7.國軍漁產類副食品供應業務。
0271 物品	340		8.建立魚價查報機制穩定產銷，發展優質漁產品。
0279 一般事務費	16,931		9.業務費25,276千元，包括：
0291 國內旅費	1,547		(1)水電費272千元。
0292 大陸地區旅費	86		(2)郵資、電話通訊費等287千元。
0293 國外旅費	488		(3)影印機租金等費用180千元。
0300 設備及投資	154		(4)邀請專家學者協助審查養殖漁業管理相關會議(含服務建議書、規劃報告、設計書圖及法規標準研訂等)之出席費等274千元，邀請專家學者協助辦理研習及宣導活動講師鐘點費等30千元，首次輸入外來水產動物活體審查小組書面審查費等160千元，合共464千元。
0319 雜項設備費	154		(5)委辦費4,661千元，包括：
0400 獎補助費	165,908		<1>委託相關學術或檢驗單位執行水產飼料中一般成分及動物用藥等可能污染物之檢驗等2,031千元。
0403 對直轄市政府之補助	1,494		<2>委託辦理優質水產品與有機標章查驗作業等工作630千元。
0410 對臺灣省各縣市之補助	1,977		
0437 對國內團體之捐助	29,316		
0445 社會福利津貼及濟助	107,090		
0454 差額補貼	26,031		

行政院農業委員會漁業署
歲出計畫提要及分支計畫概況表

經資門併計

中華民國105年度

單位：新臺幣千元

工作計畫名稱及編號	5851202000 漁業管理	預算金額	3,340,159
分支計畫及用途別科目	預算金額	承辦單位	說明
			<p><3>委託辦理水產品安全品質監測等2,000千元。</p> <p>(6)參加中華民國海洋事務與政策協會、台灣水產協會及台灣農學會等團體之常年會費20千元。</p> <p>(7)購置辦公用品、文具紙張、報章雜誌、電腦用品及相關耗材等328千元，抽驗水產飼料所需材料費12千元，合共340千元。</p> <p>(8)辦理漁業產銷及企業經營之教育與宣導等10,095千元，新聞發布、業務宣導、印製各項業務報告資料及各類文件等975千元；編印漁業推廣月刊、教育錄影帶製作等5,861千元，合共16,931千元。</p> <p>(9)國內差旅費1,547千元。</p> <p>(10)赴大陸地區查察漁產品養殖場之衛生管理作業所需差旅費86千元。</p> <p>(11)國外旅費488千元，包括：</p> <p style="padding-left: 20px;"><1>查察漁產品養殖場之衛生管理作業47千元。</p> <p style="padding-left: 20px;"><2>研習日本先進魚市場提升食品衛生安全之運作情形與管理模式80千元。</p> <p style="padding-left: 20px;"><3>參加國際鰻魚合作會議261千元。</p> <p style="padding-left: 20px;"><4>參加世界水產養殖學會年會100千元。</p> <p>10.設備及投資154千元，係購置各項事務設備等。</p> <p>11.獎補助費165,908千元，包括：</p> <p style="padding-left: 20px;">(1)補助各縣(市)政府及養殖漁業團體辦理健全養殖漁業管理計畫2,590千元。</p> <p style="padding-left: 20px;">(2)補助各直轄市及縣(市)政府辦理水產飼料管理計畫，執行水產配合飼料抽驗等工作1,171千元。</p> <p style="padding-left: 20px;">(3)辦理國軍漁產類副食品供應業務481千元。</p> <p style="padding-left: 20px;">(4)捐助各魚市場及相關漁業團體辦理按日即時查報魚價機制等工作3,545千元。</p> <p style="padding-left: 20px;">(5)補助各直轄市、縣(市)政府及相關漁業團體辦理漁產品溯源安全管理及行銷輔</p>

行政院農業委員會漁業署
歲出計畫提要及分支計畫概況表
中華民國105年度

經資門併計

單位：新臺幣千元

工作計畫名稱及編號	5851202000 漁業管理	預算金額	3,340,159
分支計畫及用途別科目	預算金額	承辦單位	說明
05 遠洋漁業開發	85,850	遠洋漁業開發中心	導計畫25,000千元。 (6)辦理海上作業漁民保險52,000千元，漁船保險52,000千元，遭難漁船筏救助及漁民海難傷亡慰問金等3,000千元(死亡每人50千元，傷殘者視程度每人10千元至30千元)，合共107,000千元。 (7)辦理污染地區魚塭休養補償等90千元。 (8)辦理漁民住宅貸款利息差額補貼等900千元。 (9)依據農業發展條例第29條第2項規定，農業動力用電費用，不採累進計算，停用期間免收基本費。前項優惠減免措施原由台電公司自行吸收，自103年度起逐年調整回歸由各主政機關編列預算負擔，其中水產養殖用電優惠減免部分，本年度預估應負擔25,131千元。
0200 業務費	31,107		本分支計畫辦理內容如下：
0201 教育訓練費	60		1.漁業公務船之營運管理。
0202 水電費	50		2.漁船幹部船員專業訓練、一般船員配合國際需求之基本安全訓練。
0203 通訊費	1,270		3.辦理漁船船員之基本安全訓練，強化漁船船員海上求生技能。
0215 資訊服務費	248		4.業務費31,107千元，包括：
0219 其他業務租金	120		(1)員工教育訓練費60千元。
0221 稅捐及規費	30		(2)水電瓦斯動力費50千元。
0231 保險費	2,880		(3)公務用網際網路通訊費442千元，寄送文件郵資及國內外電話通訊費等828千元，合共1,270千元。
0250 按日按件計資酬金	1,360		(4)電腦軟硬體養護維修等248千元。
0251 委辦費	6,000		(5)影印機租金等費用120千元。
0261 國際組織會費	20		(6)公務船舶無線電臺、船舶檢查、熏艙檢查費等30千元。
0262 國內組織會費	20		(7)受訓學員平安保險費580千元，公務船舶體保險費2,300千元，合共2,880千元。
0271 物品	8,210		(8)講師授課鐘點費、中文撰稿與編稿、外文譯稿、審稿及校稿、會議出席費等1,360千元。
0279 一般事務費	3,727		(9)委託公民營專業訓練機構或學術單位辦
0283 車輛及辦公器具養護費	44		
0284 設施及機械設備養護費	6,308		
0291 國內旅費	500		

行政院農業委員會漁業署
歲出計畫提要及分支計畫概況表

經資門併計

中華民國105年度

單位：新臺幣千元

工作計畫名稱及編號	5851202000 漁業管理	預算金額	3,340,159
分支計畫及用途別科目	預算金額	承辦單位	說明
0293 國外旅費	140		理漁船各級職類幹部船員及漁船船員基本安全訓練等6,000千元。
0294 運費	120		(10)參加國際安全與求生訓練協會會費20千元。
0300 設備及投資	54,743		(11)參加臺灣水產學會、漁業機械化協會及中華民國船舶機械工程學會等團體年費20千元。
0305 運輸設備費	50,000		(12)碳粉匣、文具紙張、報章雜誌、電腦用品及相關耗材等310千元，漁具、安全帽、救生衣等學員訓練實習用材料2,000千元，公務船主副機、冷凍機、一般輔機及甲板等輪機配件、甲板耗材等1,830千元，公務船甲種漁船用油4,070千元，合共8,210千元。
0319 雜項設備費	4,743		(13)辦理政令宣導、學員資料及資源統計資料之建檔、彙整、處理、中心廚房炊事及求生訓練場管理等工作980千元，辦理文書處理及一般庶務性工作等1,247千元，求生訓練學員及公務船船員工作服洗滌、救生筏整理及充氣等470千元，公務船船員冬夏季制服各兩套、安全鞋1雙及工作服、防寒衣等460千元，訓練班教材印刷等470千元，國中建教班訓練副食費等100千元，合共3,727千元。
			(14)辦公器具養護費44千元。
			(15)學員教室水電、機電、空調設備、桌椅等教學設施及電梯之維護費838千元，教室儀器設備及視聽器材等養護費228千元，求生及滅火等器材養護費350千元，公務船塢內上架、航儀電信、安全設備等養護費4,892千元，合共6,308千元。
			(16)國內差旅費500千元。
			(17)出席國際安全及求生訓練協會(IASST)國際會議及研討會所需國外旅費140千元。
			(18)運送教材、訓練設備至偏遠及離島地區

行政院農業委員會漁業署
歲出計畫提要及分支計畫概況表
中華民國105年度

經資門併計

單位：新臺幣千元

工作計畫名稱及編號	5851202000 漁業管理	預算金額	3,340,159
分支計畫及用途別科目	預算金額	承辦單位	說明
			所需費用120千元。
			5.設備及投資54,743千元，包括：
			(1)辦理漁訓貳號(1,211噸)及漁建貳號(275噸)公務船延壽50,000千元。
			(2)辦理漁船幹部及船員訓練，購置漁航、漁撈、輪機、求生及滅火等訓練設備2,500千元，公務船維運機具、零星設備、訓練及事務設備2,243千元，合共4,743千元。
06 休漁獎勵	207,000	漁政組	本分支計畫辦理內容如下：
0200 業務費	27,000		1.為因應國內油品自由化及為符合WTO規範，藉由調降漁業動力用油優惠油價補貼標準，將動力用油差額補貼撙節之經費用於辦理獎勵休漁，以減少對漁民之立即衝擊。
0251 委辦費	27,000		2.業務費27,000千元，係委託縣(市)政府及漁民團體辦理休漁計畫宣導事宜及受理獎勵金申請案件等。
0400 獎補助費	180,000		3.獎補助費180,000千元，係核發漁民自願性休漁獎勵金等。
0476 其他補助及捐助	180,000		本分支計畫辦理內容如下：
08 漁業用油補貼	2,512,501	漁政組	1.依據漁業動力用油優惠油價標準辦理漁業用油差額補貼，係為照顧漁民與顧及現階段漁業困境，減少漁民負擔，乃持續編列預算補貼漁船用油價差。
0400 獎補助費	2,512,501		2.獎補助費2,512,501千元，係用以歸墊以前年度油品公司代墊補貼款。
0454 差額補貼	2,512,501		

行政院農業委員會漁業署 歲出計畫提要及分支計畫概況表

經費門併計

中華民國105年度

單位：新臺幣千元

工作計畫名稱及編號	5851203000 漁業發展	預算金額	1,241,300
-----------	-----------------	------	-----------

計畫內容：

- 活化人工魚礁漁場，培育生物多樣性；放流魚苗，增裕資源。
- 進行漁業之監控、管制及調查（MCS），掌控漁業資源利用狀況；收購漁船筏，降低漁船（筏）數量。
- 改善養殖生產環境，輔導產業朝向海（鹹）水養殖發展。
- 以「整建、修建」維護現有漁港基本機能，持續適正與指導漁港建設方向。
- 建構漁港為兼具漁業與海洋休閒功能，配合觀光休閒活動，改善漁港環境景觀及服務設施，發展漁港多元化。
- 持續以定期疏浚清淤方式代替增建防波堤，及改善漁港海岸風貌，落實「永續海岸整體發展方案」；改善氣候變遷海平面上升主要風險區域之漁港碼頭面高程，確保漁港後側漁村安全。
- 辦理漁港海岸調查監測、試驗評估之相關研究工作，並配合加強相關管理資訊建置，落實漁港相關管理工作。
- 推動辦理加速漁產運銷通路建設，持續協助老舊生產地與消費地魚市場之改（遷）建及交易環境改善，並改善魚貨直銷中心、多功能漁民活動中心與周邊遊客休憩附屬設施，吸引觀光人潮，帶動漁港繁榮。
- 輔導活魚運搬船順利出港作業擴大養殖產業利基，另因應大陸地區進口水產品規定，推動石斑魚養殖場登錄管理；辦理年度養殖漁業放養量申報、查報調查作業，掌握全國養殖漁業動態；建置液化石油氣（LNG）冷排水養殖試驗場。
- 補助彰化縣政府辦理彰化漁港開發案近程（可開港營運）計畫，先以漁業發展為主體，優先闢建內港口、北側「傳統漁業發展區」、北防風林，解決崙尾灣漁港及工業區周邊漁筏停泊處困境，提供船筏停泊水域及陸上漁業設施。
- 更新建置沿近海漁業等圖資，調查沿近海漁業基礎資料，整合及應用沿近海漁業資料，進行跨領域資料共享與流通；建立淺海牡蠣養殖設施標識分布圖，協助釐清養殖戶實際的養殖位置，作為核發漁業權區執照依據及提升產業管理；新增辦理水產品零售價查報及國際行情資訊調查，並委託專家學者彙整分析國際及整體魚價變動資訊；收集及整合各類漁港基本資料，並開發網頁應用程式與行動裝置APP系統，便利漁港管理；透過調查人力赴魚塭現場拍照定位，建置養殖漁業陸上魚塭資料庫；擴充及維護漁業地理資訊系統功能，加強資料蒐集及強化資料正確性，並建立跨機關資料交換機制。

預期成果：

- 建構優質漁場環境，放流多樣性之魚介貝苗，增裕及培育沿近海漁業資源。
- 加強漁業之監控、管制及調查工作（MCS），維持漁業產業作業秩序；調整漁業結構。
- 改善養殖作業環境、維護漁民生計利益及保障漁民生命財產安全，預計本年度整建陸上及海上養殖漁業區公共設施共8處，穩定國內養殖漁業生產每年15萬噸左右之產量。
- 維繫漁港之漁業使用機能正常運作，保障漁船及漁民生命財產安全，加強漁港港區環境整理，提升漁港整體環境品質，實際受益漁船佔全國作業漁船數70%以上。
- 辦理漁港休閒、遊憩設施建設與觀光漁港之港區及碼頭環境改造，以美化港區，達到建構多元化漁港海岸風貌及吸引遊客參訪之目標。
- 持續以疏浚取代人工構造物之方式解決漁港淤積問題，以維繫漁船進出作業需求，保障漁民安全。
- 促進漁港動能及整體利用率，整合分析漁船籍基本資料、漁船進出港資料及港口等資訊，以利漁港活化推動及評估漁港建設需求與效益。
- 加速漁產品運銷通路現代化，辦理魚市場或魚貨直銷中心建設及改善漁產運銷相關設施共2處。
- 持續推動活魚運搬船順利出港作業，維持全年出港達700航次以上；登錄管理石斑魚養殖場達30場，俾利出口魚貨至大陸地區及更新年度養殖漁業放養量申（查）報資料1式；提供學研單位進行冷水物種養殖之試驗研究場地，開拓我國未來發展冷水性養殖產業之雛形。
- 改善彰化縣現有漁港之困境與發展瓶頸，闢建足供近海動力漁船無須候潮之港口及作業避風之泊地，以解決彰濱工業區開發所影響之廣大漁民生計問題。
- 更新沿近海海域漁業權區等圖資20處、調查10區沿近海漁業基礎資料，掌握該等區域之漁業資源利用及產業經營資訊，作為漁業管理之依據，並提供其他產業規劃參考；輔導養殖漁民取得經營之漁業權入漁許可，納入淺海養殖管理，以利漁民獲得政府保障及相關優惠之依據；掌握全國水產品市場零售價、國際行情資訊，作為政府及學術單位提出產業政策擬定及產銷業者調配魚貨之參考，以平穩魚價，避免產銷失衡；開發漁港管理應用系統，利於後續行政管理之參據，持續滾動式更新漁港相關資料，提升資料準確度及管理人員工作效率；因應環保意識抬頭及時代趨勢，善用既有漁港及休閒漁業資料，與開發應用系統結合，達到加乘效應。

分支計畫及用途別科目	預算金額	承辦單位	說明
01 漁業多元化經營建設	901,300	企劃組、漁政組、 養殖漁業組	本分支計畫辦理項目及內容如下：
0200 業務費	382,734		1. 依據行政院102年3月28日院臺農字第1020017342號函核定之「漁業多元化經營建設計畫（第四期）」辦理，執行期間為102至105年度，計畫總經費4,121,695千元，本年度續編第四期最後1年經費901,300千元，以前年
0250 按日按件計資酬金	1,400		
0251 委辦費	378,324		
0271 物品	900		

行政院農業委員會漁業署
歲出計畫提要及分支計畫概況表
中華民國105年度

經資門併計

單位：新臺幣千元

工作計畫名稱及編號	5851203000 漁業發展	預算金額	1,241,300
分支計畫及用途別科目	預算金額	承辦單位	說 明
0279 一般事務費	300		度法定預算數3,220,395千元。
0291 國內旅費	1,610		2.本計畫屬愛臺12建設項目，計畫內容包括沿
0294 運費	200		近海漁業永續經營147,804千元、促進養殖
0300 設備及投資	64,006		漁業與環境和諧134,194千元、振興漁港設
0302 房屋建築及設備費	29,686		施機能498,702千元、加速漁產品運銷通路
0303 公共建設及設施費	34,320		相關設施建設43,114千元、石斑魚及其他養
0400 獎補助費	454,560		殖產業77,486千元等工作項目。
0403 對直轄市政府之補助	100,237		3.業務費382,734千元，包括：
0410 對臺灣省各縣市之補助	276,119		(1)工程審查、督導及採購評選會議委員出
0429 對福建省各縣之補助	11,630		席費等1,400千元。
0437 對國內團體之捐助	66,574		(2)委辦費378,324千元，包括：
			<1>委託縣(市)政府辦理漁船筏收購處理
			，本年度預估收購漁船筏50艘所需經
			費62,754千元。
			<2>委託辦理沿近海漁業監控、管理及執
			法工作63,000千元。
			<3>委託辦理養殖環境先期研究規劃等7,0
			40千元。
			<4>委託第一類漁港所在地直轄市或縣(市
)政府辦理中央主管第一類漁港之港區
			清潔及安全維護等工作65,000千元。
			<5>委託第一類漁港所在地直轄市或縣(市
)政府辦理中央主管第一類漁港各項設
			施改善、建設及港區淤砂疏浚等工作1
			23,300千元。
			<6>委託強化及擴充漁港動能分析整合資
			訊系統，整合非漁船(如遊艇)船舶資
			料，提供漁港及漁業多元經營決策等
			工作5,000千元。
			<7>委託辦理漁港調查評估、整體規劃及
			防護演練等工作10,500千元。
			<8>委託辦理漁業工程管理系统維護、漁
			港工程計畫管考追蹤、督導及品質管
			制等工作13,000千元。
			<9>委託辦理第一類漁港魚市場、直銷中
			心或相關產銷設施興建改善等工作17,
			230千元。
			<10>委託辦理活魚運搬船出港魚貨調查暨

行政院農業委員會漁業署
歲出計畫提要及分支計畫概況表

經資門併計

中華民國105年度

單位：新臺幣千元

工作計畫名稱及編號	5851203000 漁業發展	預算金額	1,241,300
分支計畫及用途別科目	預算金額	承辦單位	說明
			<p>輔導出港作業等工作4,000千元。</p> <p><11>委託辦理降稅餌料進口以降低養殖成本，協助石斑魚產業發展等工作800千元。</p> <p><12>委託辦理整合型養殖漁業管理系統資料整合及應用等工作5,000千元。</p> <p><13>委託辦理養殖漁業放養量調查資料稽核作業等1,700千元。</p> <p>(3)辦理本分支計畫相關業務所需購置文具紙張、碳粉匣、電腦周邊耗材及工程勘查相關配備等900千元。</p> <p>(4)各項工程資料建置、書圖文件印製、相關業務連繫及雜支等事務經費300千元。</p> <p>(5)國內差旅費1,610千元。</p> <p>(6)寄送相關工程書圖文件等運費200千元。</p> <p>4.設備及投資64,006千元，包括辦理第一類漁港各項設施改善與建設、港區淤砂疏浚、遊艇碼頭區水陸域工程建設等30,000千元；辦理第一類漁港魚市場及直銷中心產銷設施興建及改善等工作4,320千元；建置冷排水養殖試驗場29,686千元。其中工程管理費約1,920千元（係依「中央政府各機關工程管理費支用要點」規定辦理，因包含數件細項工程，件數及金額未確定，爰工程管理費按64,006千元，暫以3%估算，約1,920千元；實際執行時應以各該工程之結算總價提列，並覈實於得提列數額內執行）。</p> <p>5.獎補助費454,560千元，包括：</p> <p>(1)補助各直轄市、縣(市)政府、區漁會及漁業相關團體辦理海洋保育區、生態復育區之管理維護及宣導推廣、魚貝介苗種苗放流及效益評估、漁業經營轉型輔導、人工魚礁區活化、監測及覆網清除等工作22,050千元。</p> <p>(2)補助各直轄市及縣(市)政府辦理養殖漁業生產環境與相關公共設施改善等工作124,194千元。</p> <p>(3)補助各直轄市及縣(市)政府辦理所轄第</p>

行政院農業委員會漁業署
歲出計畫提要及分支計畫概況表
中華民國105年度

經資門併計

單位：新臺幣千元

工作計畫名稱及編號	5851203000 漁業發展	預算金額	1,241,300
分支計畫及用途別科目	預算金額	承辦單位	說明
02 彰化漁港開發案近程(可開港營運)計畫	300,000	企劃組	二類漁港各項設施改善、建設及港區淤砂疏浚等工作246,002千元。 (4)補助漁港所在地縣(市)政府辦理所轄第二類漁港相關調查、評估及整體規劃等工作4,500千元。 (5)捐助各級漁會辦理魚市場、直銷中心或相關產銷設施興修建及改善等工作21,514千元。 (6)補助各直轄市、縣(市)政府、相關漁業團體或漁會等單位，辦理陸上魚塭養殖及淺海牡蠣放養申報、查報、宣導及執行西部沿海牡蠣養殖航拍作業等工作30,000千元。 (7)捐助漁業團體或漁會辦理石斑魚養殖場登錄管理等工作4,500千元。 (8)補助縣市政府辦理觀光漁場示範點評估與規劃工作1,800千元。
0400 獎補助費	300,000		本分支計畫辦理項目及內容如下： 1. 依據行政院103年11月14日院臺農字第1030066738號函核定之「彰化漁港開發案近程(可開港營運)計畫」辦理，執行期間為104至106年度，計畫總經費1,286,220千元(中央公務預算負擔部分)，本年度編列經費300,000千元，未來年度經費需求數986,220千元。
0410 對臺灣省各縣市之補助	300,000		2. 獎補助費300,000千元，係補助彰化縣政府辦理彰化漁港北防風林填築、圍堤、漁筏停泊區興建及浮動碼頭興建、南北防波堤興建及內港口開闢等相關工作。
03 時空資訊雲落實智慧國土計畫	40,000	企劃組, 漁政組, 養殖漁業組	本分支計畫辦理項目及內容如下： 1. 本計畫內容包括漁業權區、特定漁業禁漁區等圖資更新與建置及漁業基礎資料調查，淺海養殖漁業管理資料調查，魚塭地理資訊相片圖資建置，零售魚價查報與彙整分析國際及整體魚價變動資訊，漁港空間利用圖資建置與相關應用系統開發，漁業地理資訊系統維護擴充與跨機關資料交換運用等。
0200 業務費	24,620		2. 業務費24,620千元，包括：
0215 資訊服務費	1,200		
0250 按日按件計資酬金	500		
0251 委辦費	22,520		
0291 國內旅費	400		
0300 設備及投資	5,750		
0306 資訊軟硬體設備費	5,550		

行政院農業委員會漁業署
歲出計畫提要及分支計畫概況表

經資門併計

中華民國105年度

單位：新臺幣千元

工作計畫名稱及編號	5851203000 漁業發展	預算金額	1,241,300
分支計畫及用途別科目	預算金額	承辦單位	說明
0319 雜項設備費	200		(1)漁業地理資訊系統運作維護1,200千元。
0400 獎補助費	9,630		(2)計畫審查會議審查委員出席費等500千元。
0403 對直轄市政府之補助	2,852		(3)委辦費22,520千元，包括：
0410 對臺灣省各縣市之補助	4,528		<1>辦理漁港相關資料調查及強化地理資訊系統相關統計資料蒐集更新2,450千元。
0437 對國內團體之捐助	2,250		<2>辦理調查漁業權區、特定魚種管理之漁業基礎資料，整合漁業基礎資料等相關資訊及調查結果4,800千元。
			<3>辦理淺海養殖漁業管理相關資料及地理資訊圖資更新5,700千元。
			<4>辦理零售魚價查報及整體國際魚價變動資訊分析等相關工作9,570千元。
			(4)國內差旅費400千元。
			3.設備及投資5,750千元，包括：
			(1)開發網頁應用程式與行動裝置APP程式之漁港間座標位置導航路徑計算之程式與相關技術應用等1,000千元。
			(2)漁業地理資訊系統功能擴充及推動跨機關資料交換服務等4,550千元。
			(3)辦理淺海養殖漁業管理相關資料及地理資訊圖資更新與建置所需設備等200千元。
			4.獎補助費9,630千元，係辦理沿海地區魚塭及淺海養殖地區GPS相片建置等相關工作。

行政院農業委員會漁業署
歲出計畫提要及分支計畫概況表

經資門併計

中華民國105年度

單位：新臺幣千元

工作計畫名稱及編號	5851209011 交通及運輸設備	預算金額	1,505
-----------	--------------------	------	-------

計畫內容：
辦理公務車輛汰換。

預期成果：
提升行政效率。

分支計畫及用途別科目	預算金額	承辦單位	說明
01 交通及運輸設備	1,505	秘書室	1.汰換小客貨兩用車(7-8人座)1輛820千元、
0300 設備及投資	1,505		公務轎車1輛635千元，合共1,455千元。
0305 運輸設備費	1,505		2.新購電動機車1輛50千元。

行政院農業委員會漁業署
歲出計畫提要及分支計畫概況表

經資門併計

中華民國105年度

單位：新臺幣千元

工作計畫名稱及編號	5851209800 第一預備金	預算金額	1,140
-----------	------------------	------	-------

計畫內容：
依實際需要申請動支。

預期成果：
適時解決需要。

**行政院農業委員會漁業署
各項費用彙計表**

中華民國105年度

單位：新臺幣千元

工作計畫名稱及編號 第一、二級用途別 科目名稱及編號	5851200100 一般行政	5251201200 漁業科技研究 發展	5851202000 漁業管理	5851203000 漁業發展	5851209011 交通及運輸設 備	5851209800 第一預備金
合 計	312,943	182,142	3,340,159	1,241,300	1,505	1,140
0100 人事費	277,377	-	-	-	-	-
0103 法定編制人員待遇	142,909	-	-	-	-	-
0104 約聘僱人員待遇	31,888	-	-	-	-	-
0105 技工及工友待遇	8,108	-	-	-	-	-
0111 獎金	38,689	-	-	-	-	-
0121 其他給與	4,046	-	-	-	-	-
0131 加班值班費	8,726	-	-	-	-	-
0143 退休離職儲金	24,731	-	-	-	-	-
0151 保險	18,280	-	-	-	-	-
0200 業務費	34,216	800	318,307	407,354	-	-
0201 教育訓練費	80	-	60	-	-	-
0202 水電費	5,158	-	961	-	-	-
0203 通訊費	6,037	-	3,566	-	-	-
0211 土地租金	750	-	-	-	-	-
0215 資訊服務費	90	-	12,108	1,200	-	-
0219 其他業務租金	560	-	1,846	-	-	-
0221 稅捐及規費	3,443	-	30	-	-	-
0231 保險費	225	-	3,501	-	-	-
0249 臨時人員酬金	328	-	44,000	-	-	-
0250 按日按件計資酬金	-	640	2,991	1,900	-	-
0251 委辦費	-	-	122,621	400,844	-	-
0261 國際組織會費	-	-	41,920	-	-	-
0262 國內組織會費	-	-	75	-	-	-
0271 物品	642	-	20,963	900	-	-
0279 一般事務費	13,511	52	38,184	300	-	-
0282 房屋建築養護費	624	-	-	-	-	-
0283 車輛及辦公器具養護費	438	-	44	-	-	-
0284 設施及機械設備養護費	1,141	-	6,676	-	-	-
0291 國內旅費	1,000	108	8,552	2,010	-	-
0292 大陸地區旅費	-	-	905	-	-	-

行政院農業委員會漁業署 各項費用彙計表

中華民國105年度

單位：新臺幣千元

工作計畫名稱及編號 第一、二級用途別 科目名稱及編號	5851200100 一般行政	5251201200 漁業科技研究 發展	5851202000 漁業管理	5851203000 漁業發展	5851209011 交通及運輸設 備	5851209800 第一預備金
0293 國外旅費	-	-	9,138	-	-	-
0294 運費	9	-	166	200	-	-
0295 短程車資	22	-	-	-	-	-
0299 特別費	158	-	-	-	-	-
0300 設備及投資	450	-	66,005	69,756	1,505	-
0302 房屋建築及設備費	-	-	-	29,686	-	-
0303 公共建設及設施費	-	-	-	34,320	-	-
0305 運輸設備費	-	-	50,000	-	1,505	-
0306 資訊軟硬體設備費	-	-	8,837	5,550	-	-
0319 雜項設備費	450	-	7,168	200	-	-
0400 獎補助費	900	181,342	2,955,847	764,190	-	-
0403 對直轄市政府之補助	-	-	1,794	103,089	-	-
0410 對臺灣省各縣市之補助	-	-	4,935	580,647	-	-
0429 對福建省各縣之補助	-	-	630	11,630	-	-
0430 政府機關間之補助	-	-	750	-	-	-
0432 對特種基金之補助	-	154,487	-	-	-	-
0436 對外之捐助	-	-	6,000	-	-	-
0437 對國內團體之捐助	-	23,760	108,020	68,824	-	-
0438 對私校之獎助	-	3,095	-	-	-	-
0445 社會福利津貼及濟助	-	-	107,180	-	-	-
0454 差額補貼	-	-	2,538,532	-	-	-
0475 獎勵及慰問	900	-	6	-	-	-
0476 其他補助及捐助	-	-	188,000	-	-	-
0900 預備金	-	-	-	-	-	1,140
0901 第一預備金	-	-	-	-	-	1,140

行政院農業委員會漁業署 各項費用彙計表（續）

中華民國105年度

單位：新臺幣千元

工作計畫名稱及編號 第一、二級用途別 科目名稱及編號						合 計
合 計						5,079,189
0100 人事費						277,377
0103 法定編制人員待遇						142,909
0104 約聘僱人員待遇						31,888
0105 技工及工友待遇						8,108
0111 獎金						38,689
0121 其他給與						4,046
0131 加班值班費						8,726
0143 退休離職儲金						24,731
0151 保險						18,280
0200 業務費						760,677
0201 教育訓練費						140
0202 水電費						6,119
0203 通訊費						9,603
0211 土地租金						750
0215 資訊服務費						13,398
0219 其他業務租金						2,406
0221 稅捐及規費						3,473
0231 保險費						3,726
0249 臨時人員酬金						44,328
0250 按日按件計資酬金						5,531
0251 委辦費						523,465
0261 國際組織會費						41,920
0262 國內組織會費						75
0271 物品						22,505
0279 一般事務費						52,047
0282 房屋建築養護費						624
0283 車輛及辦公器具養護費						482
0284 設施及機械設備養護費						7,817
0291 國內旅費						11,670
0292 大陸地區旅費						905

**行政院農業委員會漁業署
各項費用彙計表（續）**

中華民國105年度

單位：新臺幣千元

工作計畫名稱及編號 第一、二級用途別 科目名稱及編號						合 計
0293 國外旅費						9,138
0294 運費						375
0295 短程車資						22
0299 特別費						158
0300 設備及投資						137,716
0302 房屋建築及設備費						29,686
0303 公共建設及設施費						34,320
0305 運輸設備費						51,505
0306 資訊軟硬體設備費						14,387
0319 雜項設備費						7,818
0400 獎補助費						3,902,279
0403 對直轄市政府之補助						104,883
0410 對臺灣省各縣市之補助						585,582
0429 對福建省各縣之補助						12,260
0430 政府機關間之補助						750
0432 對特種基金之補助						154,487
0436 對外之捐助						6,000
0437 對國內團體之捐助						200,604
0438 對私校之獎助						3,095
0445 社會福利津貼及濟助						107,180
0454 差額補貼						2,538,532
0475 獎勵及慰問						906
0476 其他補助及捐助						188,000
0900 預備金						1,140
0901 第一預備金						1,140

本頁空白

行政院農業委員會漁業署
人事費分析表

中華民國105年度

單位：新臺幣千元

人 事 費 別	金 額	說 明
一、民意代表待遇	-	
二、政務人員待遇	-	
三、法定編制人員待遇	142,909	
四、約聘僱人員待遇	31,888	
五、技工及工友待遇	8,108	
六、獎金	38,689	
七、其他給與	4,046	
八、加班值班費	8,726	超時加班費4,170千元，未逾該科目90年度實支數8成計4,170千元。
九、退休退職給付	-	
十、退休離職儲金	24,731	
十一、保險	18,280	
十二、調待準備	-	
合 計	277,377	

行政院農業委員會
預算員額
中華民國

科				目		員												額 (單位：	
款	項	目	節	名	稱	職 員		警 察		法 警		駐 警		工 友		技 工		駕 駛			
						本 年 度	上 年 度	本 年 度	上 年 度	本 年 度	上 年 度	本 年 度	上 年 度	本 年 度	上 年 度	本 年 度	上 年 度	本 年 度	上 年 度		
19	20	2		0051000000	農業委員會主管	198	198	-	-	-	-	-	-	10	11	6	6	6	6		
				0051200000	漁業署及所屬	198	198	-	-	-	-	-	-	10	11	6	6	6	6		
				5851200100	一般行政	198	198	-	-	-	-	-	-	10	11	6	6	6	6		

員會漁業署 明細表

105年度

單位：新臺幣千元

人								年 需 經 費			說 明
聘 用		約 僱		駐外雇員		合 計		本 年 度	上 年 度	比 較	
本 年 度	上 年 度	本 年 度	上 年 度	本 年 度	上 年 度	本 年 度	上 年 度				
9	9	35	35	-	-	264	265	268,651	253,304	15,347	本署以非人事費支付之臨時人員44,328千元、派遣人力10,340千元及勞務承攬32,698千元，分述如下： 1.一般行政計畫：預計進用臨時人員1人，經費328千元；派遣人力26人，經費7,326千元；勞務承攬15.25人，經費5,837千元。 2.漁業管理計畫：預計進用臨時人員55人，經費44,000千元；派遣人力9人，經費3,014千元；勞務承攬19人，經費12,631千元。 3.漁業發展計畫：預計進用勞務承攬13人，經費14,230千元。
9	9	35	35	-	-	264	265	268,651	253,304	15,347	
9	9	35	35	-	-	264	265	268,651	253,304	15,347	

**行政院農業委員會漁業署
公務車輛明細表**

中華民國105年度

單位：新臺幣千元

車輛數	車 輛 種 類	乘客人數 不含司機	購置 年月	汽缸總 排氣量 (立方公分)	油料費			養護費	其 他	備 註
					數量(公升)	單價(元)	金額			
	現有車輛：									
1	首長專用車	4	96.08	1,998	1,668	25.70	43	51	40	0382-QT。 臺北
1	公務轎車	4	87.11	1,995	1,668	25.70	43	9	21	DK-8270。 高雄。汰換一 般公務轎車， 預計105年1月 購置。
1	小客貨兩用車	6	89.08	2,350	1,668	25.70	43	9	27	A3-1500。 臺北。汰換小 客貨兩用車(7 -8人座)，預 計105年1月購 置。
1	小客貨兩用車	6	96.12	1,998	1,668	25.70	43	51	22	5491-QT。 高雄
1	小客貨兩用車	6	96.12	1,998	1,668	25.70	43	51	21	5492-QT。 高雄
1	小客貨兩用車	4	101.09	2,378	1,668	25.70	43	26	27	9701-K5。 臺北
1	小客貨兩用車 (7-8人座)	7	103.03	2,198	1,668	25.70	43	9	33	AGF-2875。 臺北
1	小客貨兩用車 (7-8人座)	7	103.03	2,198	1,668	25.70	43	9	33	AGF-2890。 高雄
1	小客貨兩用車 (7-8人座)	6	104.07	1,987	1,668	25.70	43	9	33	AKQ-8701。 臺北。
1	一般公務用機車	1	94.04	50	312	25.70	8	2	1	DZD-712。高 雄
	本年度新增車輛：									
1	一般公務用機車	1	105.01	50	0	0.00	0	2	2	預計105年1月 購置小型輕型 電動機車1輛 。
	合 計				15,324		394	228	260	

附錄二、
行政院農業委員會
漁業署漁業廣播電臺

行政院農業委員會漁業署漁業廣播電臺

目 次

中華民國 105 年度

頁 次

一、	歲出計畫提要及分支計畫概況表·····	附 2-1
二、	各項費用彙計表·····	附 2-4
三、	人事費分析表·····	附 2-7
四、	預算員額明細表·····	附 2-8
五、	公務車輛明細表·····	附 2-10

**行政院農業委員會漁業署漁業廣播電臺
歲出計畫提要及分支計畫概況表**

經資門併計

中華民國105年度

單位：新臺幣千元

工作計畫名稱及編號	5851200100 一般行政	預算金額	38,732
-----------	-----------------	------	--------

計畫內容：
支應電臺人員維持所需經費。

預期成果：
基本行政工作維持，提高行政效率。

分支計畫及用途別科目	預算金額	承辦單位	說明
01 人員維持	38,732	漁業廣播電臺	本分支計畫係辦理電臺工作所需之人員維持費，其內容如下：
0100 人事費	38,732		1. 人事費38,732千元。
0103 法定編制人員待遇	21,000		(1) 職員37人之薪俸、加給等21,000千元。
0104 約聘僱人員待遇	1,850		(2) 約僱人員4人之薪俸等1,850千元。
0105 技工及工友待遇	3,010		(3) 工友、技工及駕駛7人之工餉、加給等3,010千元。
0111 獎金	5,700		(4) 員工考績獎金、年終工作獎金及支領月退休金人員年終慰問金等5,700千元。
0121 其他給與	704		(5) 員工休假補助704千元。
0131 加班值班費	1,397		(6) 員工超時加班費285千元、不休假加班費862千元及值班費250千元，合共1,397千元。
0143 退休離職儲金	2,240		(7) 職員公付退撫基金1,890千元，約僱人員離職儲金130千元，技工、駕駛、工友退休準備金220千元，合共2,240千元。
0151 保險	2,831		(8) 員工公、勞、健保費2,831千元。

行政院農業委員會漁業署漁業廣播電臺 歲出計畫提要及分支計畫概況表

經資門併計

中華民國105年度

單位：新臺幣千元

工作計畫名稱及編號	5851202000 漁業管理	預算金額	22,864
-----------	-----------------	------	--------

計畫內容：

傳播農漁業政策、政令，即時提供最新漁海況、農漁氣象、農漁業產銷動態及漁難救助等消息，報導最新漁撈、養殖科技資訊及農業科技與運用。另為推廣生態保育、促進休閒觀光，製作農漁業專業性節目；提高廣播服務品質，加強設備保養維護，落實農漁業永續經營發展。

預期成果：

運用廣播電臺之大眾傳播特性，推動健康、卓越、樂活的精緻農業，以及落實永續農漁業，維護生態資源，並經由廣播傳達臺灣農漁業進步的近況。

分支計畫及用途別科目	預算金額	承辦單位	說明
07 漁業電臺管理	22,864	漁業廣播電臺	本分支計畫辦理內容如下：
0200 業務費	19,500		1. 傳播農漁業政策、政令，即時提供最新漁海況、農漁氣象、農漁業產銷動態及漁難救助等消息，報導最新漁撈、養殖科技資訊及農業科技與運用。
0201 教育訓練費	60		2. 推廣生態保育、促進休閒觀光，製作農漁業專業性節目；提高廣播服務品質，加強設備保養維護，落實農漁業永續經營發展。
0202 水電費	9,200		3. 恢復全載發射功率，提升廣播涵蓋範圍及效能。
0203 通訊費	1,105		4. 業務費19,500千元，包括：
0211 土地租金	730		(1) 員工教育訓練費60千元。
0212 權利使用費	729		(2) 水電費9,200千元。
0215 資訊服務費	380		(3) 郵資、電話費及網路通訊費等1,105千元。
0221 稅捐及規費	89		(4) 辦公大樓土地租金730千元。
0231 保險費	89		(5) 交通部無線頻率、音樂使用費等729千元。
0250 按日按件計資酬金	30		(6) 電腦主機及網路系統維護費等380千元。
0251 委辦費	900		(7) 公務車輛燃料使用費、牌照稅及檢驗費等37千元，其他稅捐及行政規費等52千元，合共89千元。
0262 國內組織會費	40		(8) 公務車輛保險費8千元，房屋、辦公廳舍及設備等財產保險費81千元，合共89千元。
0271 物品	712		(9) 辦理業務講習講師鐘點費等30千元。
0279 一般事務費	2,925		(10) 委託具全國之大功率電臺、東部地區廣播電臺代播漁業氣象工作費及代播遠洋漁船廣播服務節目等900千元。
0282 房屋建築養護費	1,071		(11) 參加相關廣播協會等年費40千元。
0283 車輛及辦公器具養護費	59		(12) 公務車輛及割草機發電機油料費100千元，文具紙張、電腦用品及相關耗材、節目有聲及無聲資料、音效、道具、電
0284 設施及機械設備養護費	838		
0291 國內旅費	409		
0294 運費	35		
0299 特別費	99		
0300 設備及投資	3,292		
0304 機械設備費	1,000		
0306 資訊軟硬體設備費	300		
0319 雜項設備費	1,992		
0400 獎補助費	72		
0475 獎勵及慰問	72		

**行政院農業委員會漁業署漁業廣播電臺
歲出計畫提要及分支計畫概況表**

經資門併計

中華民國105年度

單位：新臺幣千元

工作計畫名稱及編號	5851202000 漁業管理	預算金額	22,864
分支計畫及用途別科目	預算金額	承辦單位	說明
			池及其他雜項用品等612千元，合共712千元。
			(13)員工文康活動費96千元，維護機關安全保全人員1,105千元，宜蘭轉播站代管費240千元，各地新聞及節目採訪製播600千元，夜間協助錄音、廣播工程、剪輯節目及製作廣播劇、音效等830千元，資料印製、環境佈置及其他雜項支出等54千元，合共2,925千元。
			(14)辦公廳舍、臺北錄播音室及其他公用房舍整修維護費1,071千元。
			(15)公務車輛養護費16千元及辦公器具養護費43千元，合共59千元。
			(16)發射臺、機房、廣播機器、天線、鐵塔、地網、空調、發電機、高低壓檢測及消防設備等相關設施維護費838千元。
			(17)國內差旅費409千元。
			(18)運送物料費用35千元。
			(19)臺長特別費99千元。
			5.設備及投資3,292千元，包括：
			(1)發射機零配件、各式電機周邊設備等1,000千元。
			(2)網站應用功能及網際網路、安全防护等相關設備擴充更新150千元，內部資訊網管理系統及軟體升級暨安全防护等所需軟體經費150千元，合共300千元。
			(3)增設臺北錄播音室所需設備1,000千元及公務用相關周邊設備等992千元，合共1,992千元。
			6.獎補助費72千元，係電臺退休退職人員12人，三節慰問金每人每年以6,000元計算。

**行政院農業委員會漁業署漁業廣播電臺
各項費用彙計表**

中華民國105年度

單位：新臺幣千元

工作計畫名稱及編號 第一、二級用途別 科目名稱及編號	5851200100 一般行政	5851202000 漁業管理				合 計
合 計	38,732	22,864				61,596
0100 人事費	38,732	-				38,732
0103 法定編制人員待遇	21,000	-				21,000
0104 約聘僱人員待遇	1,850	-				1,850
0105 技工及工友待遇	3,010	-				3,010
0111 獎金	5,700	-				5,700
0121 其他給與	704	-				704
0131 加班值班費	1,397	-				1,397
0143 退休離職儲金	2,240	-				2,240
0151 保險	2,831	-				2,831
0200 業務費	-	19,500				19,500
0201 教育訓練費	-	60				60
0202 水電費	-	9,200				9,200
0203 通訊費	-	1,105				1,105
0211 土地租金	-	730				730
0212 權利使用費	-	729				729
0215 資訊服務費	-	380				380
0221 稅捐及規費	-	89				89
0231 保險費	-	89				89
0250 按日按件計資酬金	-	30				30
0251 委辦費	-	900				900
0262 國內組織會費	-	40				40
0271 物品	-	712				712
0279 一般事務費	-	2,925				2,925
0282 房屋建築養護費	-	1,071				1,071
0283 車輛及辦公器具養護費	-	59				59
0284 設施及機械設備養護費	-	838				838
0291 國內旅費	-	409				409
0294 運費	-	35				35
0299 特別費	-	99				99
0300 設備及投資	-	3,292				3,292

中華民國105年度

工作計畫名稱及編號 第一、二級用途別 科目名稱及編號	5851200100 一般行政	5851202000 漁業管理				合 計
0304 機械設備費	-	1,000				1,000
0306 資訊軟硬體設備費	-	300				300
0319 雜項設備費	-	1,992				1,992
0400 獎補助費	-	72				72
0475 獎勵及慰問	-	72				72

本頁空白

行政院農業委員會漁業署漁業廣播電臺
人事費分析表

中華民國105年度

單位：新臺幣千元

人 事 費 別	金 額	說 明
一、民意代表待遇	-	
二、政務人員待遇	-	
三、法定編制人員待遇	21,000	
四、約聘僱人員待遇	1,850	
五、技工及工友待遇	3,010	
六、獎金	5,700	超時加班費285千元，未逾該科目90年度實支數8成計285千元。
七、其他給與	704	
八、加班值班費	1,397	
九、退休退職給付	-	
十、退休離職儲金	2,240	
十一、保險	2,831	
十二、調待準備	-	
合 計	38,732	

行政院農業委員會漁
預算員額
中華民國

科 目				員 額 (單位：													
款	項	目	節 名 稱	職 員		警 察		法 警		駐 警		工 友		技 工		駕 駛	
				本年度	上年度	本年度	上年度	本年度	上年度	本年度	上年度	本年度	上年度	本年度	上年度	本年度	上年度
19			0051000000 農業委員會主管	37	37	-	-	-	-	-	-	2	2	4	4	1	1
	20		0051200000 漁業署及所屬	37	37	-	-	-	-	-	-	2	2	4	4	1	1
		2	5851200100 一般行政	37	37	-	-	-	-	-	-	2	2	4	4	1	1

業署漁業廣播電臺
明細表
105年度

單位：新臺幣千元

人)								年 需 經 費			說 明
聘 用		約 僱		駐外雇員		合 計		本 年 度	上 年 度	比 較	
本 年 度	上 年 度	本 年 度	上 年 度	本 年 度	上 年 度	本 年 度	上 年 度				
-	-	4	4	-	-	48	48	37,335	37,335	-	電臺以非人事費支付之派遣人力830千元及勞務承攬1,105千元，分述如下： 漁業管理計畫預計進用派遣人力3人，經費830千元；勞務承攬3人，經費1,105千元。
-	-	4	4	-	-	48	48	37,335	37,335	-	
-	-	4	4	-	-	48	48	37,335	37,335	-	

公務車輛明細表

單位：新臺幣千元

10