

中華民國102年度

中央政府總預算

行政院農業委員會漁業署及所屬單位預算

行政院農業委員會漁業署編

# 行政院農業委員會漁業署及所屬

## 目 次

中華民國 102 年度

### 壹、預算總說明

一、現行法定職掌	1-3
二、102 年度施政目標與重點	4-7
三、以前年度實施狀況及成果概述	8-9

### 貳、主要表

一、歲入來源別預算表	11-12
二、歲出機關別預算表	13-14

### 參、附屬表

一、歲入項目說明提要表	15-25
二、歲出計畫提要及分支計畫概況表	26-56
三、各項費用彙計表	57-58
四、歲出一級用途別科目分析表	60-61
五、資本支出分析表	62-63
六、人事費分析表	65-65
七、預算員額明細表	66-69
八、公務車輛明細表	70-70
九、現有辦公房舍明細表	72-73
十、補助經費分析表	74-87
十一、捐助經費分析表	88-97
十二、派員出國計畫預算總表	99-99
十三、派員出國計畫預算類別表-考察、視察、訪問	100-101
十四、派員出國計畫預算類別表-開會、談判	102-113
十五、派員赴大陸計畫預算類別表	114-115
十六、歲出按職能及經濟性綜合分類表	116-117
十七、跨年期計畫概況表	119-119
十八、委辦經費分析表	120-127
十九、立法院審議中央政府總預算案所提決議、附帶決議及注意辦理事項辦理情形報告表	129-162
二十、公務船舶明細表	163-163

### 肆、附錄

附錄一、行政院農業委員會漁業署

附錄二、行政院農業委員會漁業署漁業廣播電臺

# 壹、預算總說明

**行政院農業委員會漁業署及所屬**  
**預算總說明**

中華民國 102 年度

**一、現行法定職掌：**

本署組織條例以中華民國87年6月24日總統(87)華總(一)義字第8700123950號令制定公布，主要掌理下列事項：

**(一) 機關主要職掌：**

1. 漁業政策、法規、方案、計畫之擬訂及督導。
2. 漁業科學、漁業公害防治之研究及規劃。
3. 漁船與船員之管理及督導。
4. 漁業巡護之執行、協調及督導。
5. 漁民團體與漁業團體之輔導及督導。
6. 漁業從業人員、漁民團體與漁業團體推廣人員之訓練、策劃及督導。
7. 漁產運銷與加工、漁民福利、漁業金融之督導及配合。
8. 國外漁業基地業務之督導。
9. 國際漁業合作策劃、推動及漁業涉外事務之協調。
10. 漁業資源保育、栽培、管理、調查研究、評估及養殖漁業之策劃、推動、督導與協調。
11. 漁港與其附屬公共設施之規劃及督導。
12. 漁獲統計及資訊之綜理分析。
13. 其他有關漁業及漁民之輔導。

**(二) 內部分層業務：**

1. 企劃組分設四科，各科掌理下列事項：
  - (1) 企劃科：辦理漁業企劃事項。
  - (2) 漁港規劃管理科：辦理漁港整體性政策規劃管理事項。
  - (3) 資訊科：辦理漁業資訊事項。
  - (4) 漁業工程科：辦理漁業工程推動事項。
2. 漁政組分設五科，各科掌理下列事項：
  - (1) 資源管理科：辦理沿近海漁業資源管理事項。
  - (2) 漁船科：辦理漁船管理事項。
  - (3) 船員科：辦理沿近海作業漁船船員管理及督導事項。
  - (4) 漁村建設科：辦理漁村建設及專用或定置漁業權漁業事項。
  - (5) 法規科：辦政法制事項。

**行政院農業委員會漁業署及所屬  
預算總說明**

中華民國 102 年度

3. 遠洋漁業組分設五科，各科掌理下列事項：
  - (1) 國際漁事科：辦理國際漁事工作及遠洋漁業管理事項。
  - (2) 遠洋漁業規劃科：辦理遠洋漁業規劃事項。
  - (3) 研究發展科：辦理漁業科技研究發展事項。
  - (4) 國際經貿科：辦理國際經貿組織業務事項。
  - (5) 海洋保育科：辦理海洋保育業務事項。
4. 養殖漁業組分設四科，各科管理下列事項：
  - (1) 養殖漁業科：辦理養殖漁業管理事項。
  - (2) 漁民組織科：辦理漁民組織及漁業推廣之輔導事項。
  - (3) 水產品安全科：辦理水產品安全事項。
  - (4) 市場行銷科：辦理市場及行銷督導事項。
5. 秘書室分設三科，掌理下列事項：
  - (1) 文書、檔案、印信、出納、庶務及財產管理。
  - (2) 國會、地方聯絡及媒體公關業務。
  - (3) 不屬其他各組、室事項。
6. 人事室掌理本署人事業務事項。
7. 會計室掌理本署會計、歲計及統計業務事項。
8. 政風室掌理本署政風事項。
9. 遠洋漁業開發中心分設二科，各科掌理下列事項：
  - (1) 漁業訓練科：辦理訓練推廣事項。
  - (2) 船務科：辦理公務船舶船務管理事項。
10. 漁業廣播電臺掌理即時報導最新漁業氣象、海上作業安全資訊及海難救助等廣播服務。

# 行政院農業委員會漁業署及所屬 預算總說明

中華民國 102 年度

## (三) 組織系統圖及預算員額說明表：

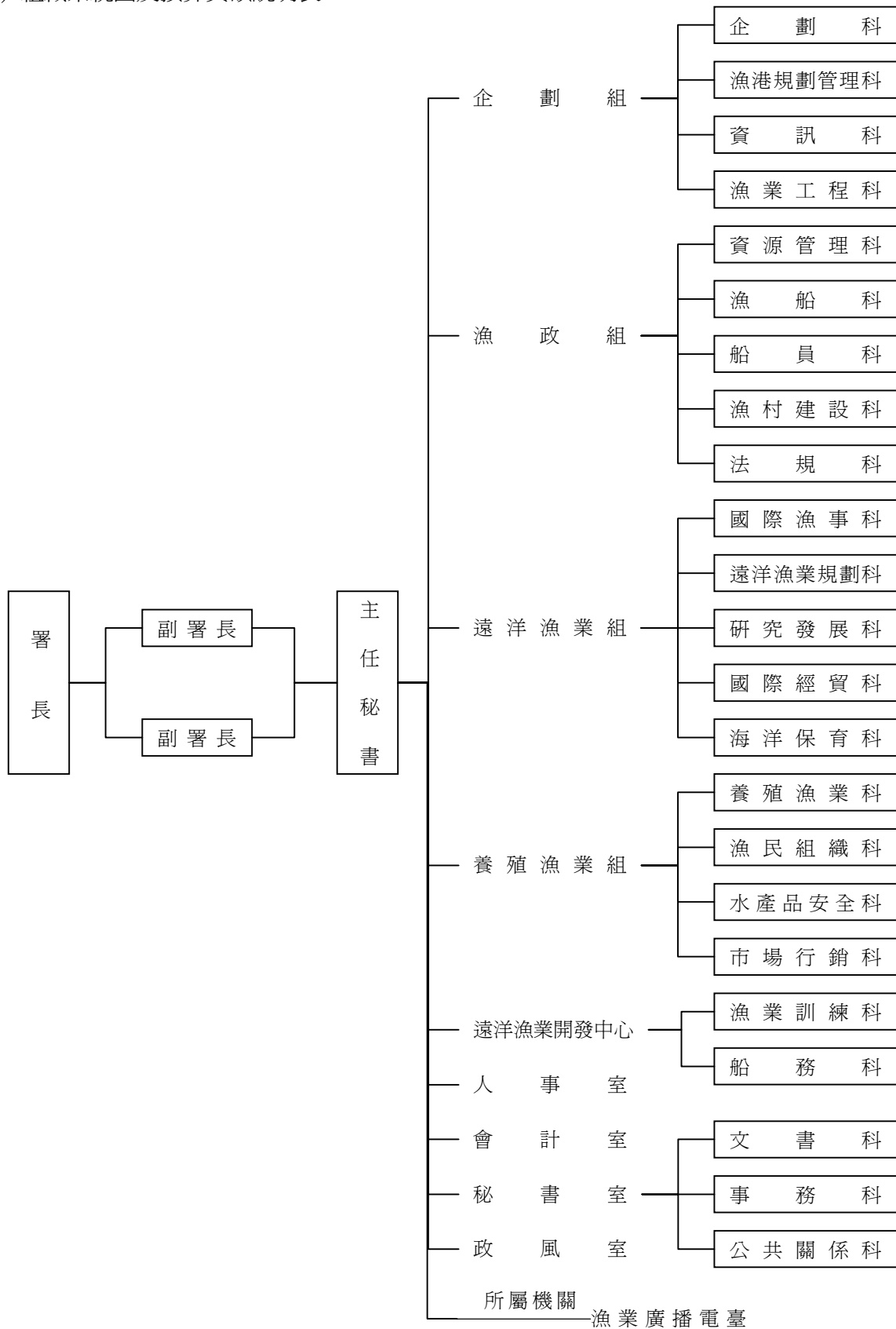

本署及所屬預算員額計 316 人：職員 235 人、技工 11 人、工友 17 人、駕駛 5 人、聘用 9 人、約僱 39 人。

# 行政院農業委員會漁業署及所屬 預算總說明

中華民國 102 年度

## 二、行政院農業委員會漁業署 102 年度施政目標與重點：

臺灣是一個海洋國家，漁業一直與國人的生活密不可分，不論在經濟面、社會面及生態面的重要性，都扮演著極為重要的角色。漁業資源永續利用及穩定經營相當重要，臺灣優良的海洋地理條件與多樣性生態環境，造就了多元的漁業經營型態，且近年來對於資源合理及永續利用的概念早已在國際上備受重視。

本署依循行政院揭示「富民、安心」的施政理念，及遵循農委會「健康、效率、永續經營為核心」的施政主軸，並以「提升產業競爭力，引領農業國際化」、「調整農業結構，整合資源加值發展」、「確保糧食安全，加強農產品安全」、「活化農業資源利用，維護生態永續發展」及「強化農民組織，照顧農民福祉」等施政策略，制定各項漁業施政措施，強化海洋漁業資源養護及沿近海漁業資源保育，建構優質漁場環境，引領產業永續經營；持續推動國際漁業合作事務，積極參與國際漁業組織，維護我國國際漁業地位及漁民作業權益；合理利用水土資源，促進養殖漁業與環境和諧；活化漁港機能，打造現代化兼具觀光休閒之漁港；保障漁民作業安全與福利及改善漁民生活；加強漁產品產銷預警及調節機制，及確保民眾食魚安全。

本署依據行政院 102 年度施政方針，配合農委會中程施政計畫及核定預算額度，並針對當前社會狀況及本署未來發展需要，編定 102 年度施政目標與重點如次：

### (一) 年度施政目標：

#### 1、提升產業競爭力，引領農業國際化

- (1) 加強漁產品產銷預警及調節機制，穩定貨源品質及漁民收益。
- (2) 輔導漁業升級與減輕養殖漁民用電負擔。
- (3) 發展優質石斑魚及觀賞魚產業，拓展國內外市場及提高競爭力。
- (4) 推動漁業休閒旅遊，兼顧漁業及多元開發利用，規劃漁港餘裕空間，創造漁港新價值。
- (5) 參與國際組織及雙邊經貿諮商，以因應農業產業國際化及貿易自由化之發展。
- (6) 建立兩岸漁業作業秩序與合作機制，推動兩岸漁業資源共同維護利用及作業和諧。

#### 2、調整農業結構，整合資源加值發展

- (1) 加強漁船船員及各級職類幹部船員訓練，增進漁船(民)海上作業安全，並培育漁業幹部人才。
- (2) 協助地方政府、機關及團體開發漁村特色漁產品，創造漁家經濟收入來源。

#### 3、確保糧食安全，加強農產品安全

- (1) 辦理未上市養殖水產品產地監測，保障消費者食魚安全。

#### 4、活化農業資源利用，維護生態永續發展

- (1) 促進養殖漁業與環境和諧，改善養殖漁業生產區公共設施及養殖作業環境。
- (2) 強化沿近海漁業資源保育，推動國內「海洋保護區」劃設及強化管理與執法工作。
- (3) 參與國際漁業資源養護合作，善盡國際義務及拓展漁業外交。

#### 5、強化農民組織，照顧農民福祉

- (1) 照顧漁民生活，持續辦理漁船用油優惠油價補貼及獎勵休漁措施。
- (2) 推動漁船保險及調整補助制度，確保漁船海上作業風險及安全之基本保障。

# 行政院農業委員會漁業署及所屬

## 預算總說明

中華民國 102 年度

### (二) 年度關鍵績效指標

策略績效目標	衡 量 指 標					
	衡量指標		評估 體制	評估 方式	衡量標準	102 年度 目標值
一、提升產業競爭力，引領台灣農業國際化	1	提升卓越農業產值	1	統計數據	包括石斑魚、觀賞魚及其周邊產業產值 (單位：億元)	觀賞魚 42 石斑魚 76
	2	發展休閒農業，開拓國外市場	1	統計數據	參與休閒漁業之國外遊客(包括漁港、娛樂漁船、直銷中心、釣魚休閒及碼頭參訪等)人次 (單位：萬人次)	1.95
二、確保糧食安全，加強農產品安全	1	健康農業推廣面積	1	統計數據	累計通過產銷履歷之生產面積 (單位：公頃)	1,200
三、強化農民組織，照顧農民福祉	1	推動漁船保險制度	1	統計數據	100 噸以下漁船(筏)參與保險投保比例 (單位：%)	18

#### 【備註】：

- 一、評估體制 1.指實際評估作業為運用既有之組織架構進行。  
二、上述衡量指標刻正配合預算審查結果辦理報院修正中，俟核定後公布於本會網站。

### (三) 102 年度重要施政計畫

工作計畫名稱	重要計畫項目	實施內容
一、漁業科技研究發展	一、食品科技研發	開發大宗水產品多元化加工技術及保存方式，發展休閒食品，提高水產品附加價值。
	二、國際農業合作	積極參與國際漁業管理組織所舉辦之相關會議，瞭解各國於三大洋之鮪旗魚類等資源評估結果及未來管理趨勢，提供研擬相關對策參考，以維護我國遠洋漁業之發展與公海作業權益。
	三、農業政策與農民輔導	辦理漁業產業政策及國際化發展分析、我國漁業產業經營與行銷、及加強國際漁產貿易管理等研究，以供研擬漁業政策參考。
	四、農業科技管理	運用過去科技計畫初步成果，結合產官學界共同合作，加速研發成果應用，落實在產業發展。
	五、農業電子化	利用資訊科技整合各資訊系統及服務，協助決策者面對日益複雜之現代決策挑戰下，能以更方便、快速的方式，取得決策支援資訊。



行政院農業委員會漁業署及所屬

預算總說明

中華民國 102 年度

工作計畫名稱	重要計畫項目	實施內容
	六、漁業科技研發	<p>一、建立水產繁養殖關鍵生物技術，使用分子標識及分子育種技術進行高經濟價值水產生物之保種及育種，發展高科技漁業產業。</p> <p>二、加強監測漁業公害對環境之影響及開發漁業廢棄物再利用之技術，以維護環境品質。</p> <p>三、針對人工魚礁及資源保育區等重要棲地進行生物多樣性調查，及郊區或保育區之效益評估，並建置海洋生物多樣性資料庫，另探討氣候變遷對漁業之影響及相關因應措施。</p> <p>四、加強遠洋漁場資源調查、統計、生態分析等研究，強化遠洋鮪釣漁業之海上觀測作業資料蒐集，提昇漁獲統計資料品質及管理生物樣本蒐集，善盡船旗國對於資源養護管理之責。</p> <p>五、持續辦理沿近海漁業資源調查、評估、培育及管理研究，並以重要漁獲樣本船及航程紀錄器等資料，強化調查之正確性，並落實資源管理型漁業，強化資源保育，促進漁業資源永續利用。</p> <p>六、開發節能漁業及機具，以達節能減碳目標並將低經營成本；另研發整合行動通訊平台，提高及保障漁民作業安全。</p> <p>七、持續進行養殖魚蝦貝類生產及疫病防治技術，研發高效能飼料配方，並建立優質水產生物繁養殖體系，開發新品種觀賞魚，提升養殖產業競爭力。</p> <p>八、推動水產品產銷履歷及認證制度，建立產銷品牌，提升產品價值，保護消費大眾食的安全。</p>
	七、跨領域整合型科技研發	<p>因應氣候變遷之極端天候導致暴雨與災害不斷，進行全國養殖漁業生產區進排水水系調查，及歷年淹水資料蒐集與建立，以解決養殖生產區排水問題及降低淹水情形發生。</p>
二、漁業管理	一、遠洋漁業永續方案	<p>一、持續落實監控管理措施並打擊非法、未報告、不受規範漁業行為。</p> <p>二、持續參與國際漁業會議，爭取漁獲配額權益。</p> <p>三、配合國際管理趨勢，遵守國際管理規範。</p> <p>四、因應印度洋海盜猖獗，強化與相關反海盜組織合作。</p> <p>五、提升漁船船員素質及落實基本訓練，維持漁船作業安全。</p> <p>六、提升我國漁獲統計品質及研究強度，作為國際資源管理重要參考依據，並強化國際法政研究。</p> <p>七、加強與太平洋島國等沿岸國合作，維持現有漁船作業漁場。</p> <p>八、強化遠洋漁船衛生安全評鑑，進行策略聯盟及國內外多元化行銷漁產品。</p>

**行政院農業委員會漁業署及所屬  
預算總說明**

中華民國 102 年度

工作計畫名稱	重要計畫項目	實施內容
	二、強化沿近海漁業管理與結構調整	<p>一、特定、娛樂漁業漁船(筏)經營許可及漁業證照核(換)發與管理，落實漁船(筏)檢查。</p> <p>二、漁船作業監控、管制及偵查；漁業巡護及違規作業漁船之協調與處理。</p> <p>三、兩岸漁業交流及漁事糾紛案件處理。</p> <p>四、漁船及船員海難救護。</p> <p>五、漁業通訊電臺營運輔導；漁船航程紀錄器維護管控。</p> <p>六、推動休閒漁業之發展。</p> <p>七、沿近海漁業資源永續利用及教育宣導。</p>
	三、加強漁產品產銷安全管理	<p>一、加強水產配合飼料、有機水產藻類、管理及監測，確保養殖水產品品質。</p> <p>二、建構水產精品多元化行銷通路及輔導推廣，創造更大產業生產價值，增加漁民收益。</p>
	四、漁業用油補貼	落實漁業動力優惠用油政策，減輕漁民負擔。
三、漁業發展	漁業多元化經營建設	<p>一、強化沿近海漁業永續發展，維護沿岸棲地環境，培育海洋生物多樣性；收購漁船筏，減少漁撈努力量；配合國際責任制漁業，加強沿近海漁業之管制偵查措施。</p> <p>二、輔導產業朝向海（鹹）水養殖發展，評估養殖漁業生產區、魚塭集中區及海洋養殖區未來發展方向及工程效益，規劃、興設及整建海水供水設施、海水進排水路系統工程及產業道路等相關公共設施，並進行養殖漁業放養量調查。</p> <p>三、維護現有漁港基本機能，持續適正與指導漁港建設方向；建構漁港為兼具漁業與海洋休閒功能，配合觀光休閒及遊艇海域遊憩，發展漁業多元化；以定期疏浚清淤方式改善漁港淤積問題，並落實「永續海岸整體發展方案」。</p> <p>四、協助老舊魚市場之改(遷)建及改善魚貨直銷中心與周邊遊客休憩附屬設施，吸引觀光人潮帶動漁港繁榮。</p> <p>五、推動石斑魚倍增計畫，開發石斑魚養殖關鍵技術，推廣漁民使用，以增加我國競爭力。重視國土保育，以建構優質養殖環境。便捷運輸管道，加強石斑魚行銷通路，耕耘全球市場。另積極輔導開發多樣性產品，亦將拓展國內市場，降低目前市場過於集中於香港及大陸地區之風險，俾使產業永續發展。</p>

# 行政院農業委員會漁業署及所屬

## 預算總說明

中華民國 102 年度

### 三、以前年度實施狀況及成果概述

(一) 前(100)年度施政績效及達成情形分析：

年度績效目標	衡 量 指 標		原定 目標值	績效衡量暨達成情形分析
一、打造卓越農業，領先科技布局全球	1	提升卓越農業產值	65 億元	<p>1. 石斑魚產值倍增計畫係行政院 98 年核定之「精緻農業卓越健康方案」之一，預期至 102 年時，石斑魚產值須倍增至新臺幣 76 億元之目標。100 年度石斑魚產值目標為 30 億元，以石斑魚出口值初步統計為 35.8 億元，以出口值佔產值 7 成計算，100 年石斑魚產值約 51.1 億元，已達成計畫既定目標，出口量、值大幅增加分別較 97、98 及 99 年增加 412%、126%及 18%、出口值分別增加 795%、156%及 49%。</p> <p>2. 發展觀賞魚產業為「精緻農業卓越健康方案」之一，100 年度觀賞魚產業(含周邊)產值目標為 35 億元，經調查推估為 38.9 億元，已達成計畫目標，產值分別較 97、98 及 99 年增加 95%、85%及 23%。</p>
二、發展樂活農業，提供舒適農村生活	1	吸引農業休閒旅遊人次	780 萬人次	100 年搭乘娛樂漁業漁船出海從事娛樂漁業活動及從事海岸旅遊(含參訪全台直銷中心、休閒漁港、漁村及參與漁業產業慶典活動)，吸引旅遊人數約計 784 萬人次。
	2	提升樂活農業-6類農業精品產值	16 億元	台灣漁業發達，加工製程技術優良，藉由「水產精品評選要點」評鑑活動，評選出台灣水產品高品質、高附加價值、獲得安全認證及具精品形象之產品，活動期間由 116 項優良水產品中評選出 50 項入圍產品，再經決選選出 21 項水產精品，分為超低溫、冷凍、冷藏、乾製及罐製五大類，展現台灣水產品頂級優質形象，推薦消費者選購。獲獎之產品辦理媒體茶敘；辦理相關傳媒活動，強化及擴大消費者對水產精品標章的印象；辦理整體標章形象廣宣，提高水產精品標章在國內知名度。經各廠商提供資料統計，銷售量較前一年有大幅提升，並有助公司形象建立，100 年產值達目標值 16 億元，較 99 年 12 億元增加 4 億元。
三、推動內外部學習機制，提升人力素質	1	農村人力終身學習訓練及輔導人次	21,000 人次	100 年度辦理漁船各類級幹部及普通船員訓練計 5,383 人次；為推動漁村婦女終身學習，輔導 39 個區漁會強化家庭組織功能，計有 286 班、8,492 人參與學習；四健教導青少年知識性、技藝性、文化性等課程，計有 131 作業組、3,527 人參與學習，讓青少年融入漁村生活。輔導各區漁會及漁民團體等單位，成立漁業產銷班計約 198 班、1680 人參與學習。

行政院農業委員會漁業署及所屬

預算總說明

中華民國 102 年度

(二) 上（101）年度已過期間施政績效及達成情形：

關鍵策略目標	關鍵績效指標		績效衡量暨達成情形分析
一、打造卓越農業，領先科技布局全球	1	提升卓越農業產值	1. 石斑魚產值目標 101 年須達 58 億元，以 101 年 1 至 6 月初步統計，石斑魚出口值約 18.6 億元，以出口值占整體產值 7 成回推，石斑魚產值約 36.3 億元。 2. 觀賞魚產業 101 年目標產值 40 億元，以 101 年 1 至 6 月觀賞魚產值(活體)調查統計約 4.9 億元，推估觀賞魚產業整體產值(含周邊，約為 2.7~3 倍)約 14.7 億元。
二、發展樂活農業，提供舒適農村生活	1	吸引農業休閒旅遊人次	截至 101 年 7 月底，搭乘娛樂漁業漁船出海從事娛樂漁業活動及從事海岸旅遊(含參訪全台直銷中心、休閒漁港、漁村及參與漁業產業慶典活動)，預估吸引旅遊人數約計 554 萬人次。
	2	提升樂活農業-6 類農業精品產值	1. 賡續辦理水產精品評選暨行銷活動。 2. 輔導入圍及得獎業者參與 2012 台北國際食品展。 3. 輔導入圍及得獎業者組團參加 2012 海峽（福州）漁業周暨第七屆海峽（福州）漁業博覽會。
三、推動內外部學習機制，提升人力素質	1	農村人力終身學習訓練及輔導人次	截至 101 年 7 月辦理漁船各級幹部及普通船員訓練計 2,757 人次；為推動漁村婦女終身學習，輔導 39 個區漁會強化家庭組織功能，計有 130 班、4,046 人參與學習；四健教導青少年知識性、技藝性、文化性等課程，計有 60 作業組、1,730 人參與學習，讓青少年融入漁村生活。輔導各區漁會及漁民團體等單位，成立漁業產銷班計約 105 班、1080 人參與學習。

本頁空白

## 貳、主 要 表

# 行政院農業委員會漁業署及所屬 歲入來源別預算表

經資門併計

中華民國102年度

單位：新臺幣千元

科 目 節 名 目 稱					本年度預算數	上年度預算數	前年度決算數	本年度與 上年度比較	說 明
2	174	1	1	合計	100,834	87,962	95,046	12,872	
				0400000000 罰款及賠償收入	14,000	20,450	14,460	-6,450	
				0451200000 漁業署及所屬	14,000	20,450	14,460	-6,450	
				0451200100 罰金罰鍰及怠金	9,300	10,950	9,782	-1,650	
				0451200101 罰金罰鍰	9,300	10,950	9,782	-1,650	本年度預算數係違反漁業法規定之罰鍰收入。
				0451200300 賠償收入	4,700	9,500	4,678	-4,800	
				0451200301 一般賠償收入	4,700	9,500	4,678	-4,800	本年度預算數係廠商違約逾期交貨或完工之賠償收入。
3	191	1	1	0500000000 規費收入	9,221	9,055	11,733	166	
				0551200000 漁業署及所屬	9,221	9,055	11,733	166	
				0551200100 行政規費收入	841	945	1,025	-104	
				0551200101 審查費	66	56	66	10	本年度預算數係申請投設人工魚礁及核發進口有機水產品標示等審查費收入。
				0551200102 證照費	775	889	959	-114	本年度預算數係核發執照、證明書及許可證等收入。
				0551200300 使用規費收入	8,380	8,110	10,709	270	
				0551200312 場地設施使用費	8,380	8,110	10,709	270	本年度預算數之內容與上年度之比較如下： 1.第一類漁港管理費等收入8,320千元，較上年度增列225千元。 2.遠洋漁業開發中心綜合大樓學員宿舍清潔費收入60千元，較上年度增列45千元。
4	186	1	1	0700000000 財產收入	24,196	21,040	21,099	3,156	
				0751200000 漁業署及所屬	24,196	21,040	21,099	3,156	
				0751200100 財產孳息	24,096	20,840	20,644	3,256	
				0751200101 利息收入	100	100	233	0	本年度預算數係專戶存款之利息收入。

# 行政院農業委員會漁業署及所屬 歲入來源別預算表

經資門併計

中華民國102年度

單位：新臺幣千元

科 目 節 名					本年度預算數	上年度預算數	前年度決算數	本年度與 上年度比較	說 明
款	項	目	節	目 稱					
7	177		2	0751200105 權利金	9,407	10,740	10,476	-1,333	本年度預算數係漁港加油碼頭等委外經營之權利金收入。
				0751200106 租金收入	14,589	10,000	9,935	4,589	本年度預算數係經營漁港區域內公用房地租金等收入。
				0751200600 廢舊物資售價	100	200	455	-100	本年度預算數係出售報廢財產及廢舊物品等收入。
				1100000000 其他收入	53,417	37,417	47,754	16,000	
			1	1151200000 漁業署及所屬	53,417	37,417	47,754	16,000	
				1151200900 雜項收入	53,417	37,417	47,754	16,000	
				1151200901 收回以前年度歲出	37,067	37,067	46,551	0	本年度預算數係收回以前年度計畫贖餘款繳庫數。
				1151200909 其他雜項收入	16,350	350	1,203	16,000	本年度預算數係逾期未領回之保固金及漁船員訓練班保證金等繳庫數。



**行政院農業委員會漁業署及所屬  
歲出機關別預算表**

經費門併計

中華民國102年度

單位：新臺幣千元

科 目 節 名 稱					本年度預算數	上年度預算數	本年度與上年度 比 較	說 明
20	20			0051000000 農業委員會主管	4,709,311	5,010,323	-301,012	
				0051200000 漁業署及所屬	4,709,311	5,010,323	-301,012	
				5251200000 科學支出	131,222	138,295	-7,073	
				5251201200 漁業科技研究發展	131,222	138,295	-7,073	1.本年度預算數131,222千元，包括業務費2,285千元，獎補助費128,937千元。 2.本年度預算數之內容與上年度之比較如下： (1)漁業生產及管理自動化經費7,585千元，較上年度減列辦理防寒魚塢及遠洋漁船節能風扇設計等經費422千元。 (2)提升養殖漁業生產與管理技術研究經費24,212千元，較上年度增列辦理石斑魚苗關鍵技術整合研發與應用研究等經費1,023千元。 (3)加強海洋漁業資源合理利用及管理經費66,472千元，較上年度減列辦理沿海漁業資源評估與管理研究等經費2,434千元。 (4)水產加工及品質安全檢測經費25,545千元，較上年度減列辦理水產品衛生安全研究等經費4,459千元。 (5)漁業經貿政策及制度研究經費4,367千元，較上年度減列辦理漁業產業政策與國際化發展分析及前瞻研究等經費358千元。 (6)漁業資訊之應用經費1,285千元，較上年度減列辦理漁業產銷戰情決策管理資訊規劃與整合服務研究等經費179千元。 (7)國際漁業科技合作經費1,756千元，較上年度減列辦理參與國際漁業組織重要議題研究等經費244千元。
				5851200000 農業支出	4,578,089	4,872,028	-293,939	
				5851200100 一般行政	317,239	350,023	-32,784	1.本年度預算數317,239千元，包括人事費271,750千元，業務費44,041千元，設備及投資500千元，獎補助費948千元。 2.本年度預算數之內容與上年度之比較如下： (1)人員維持費271,750千元，較上年度核實減列人事費28,484千元。 (2)基本行政工作維持費45,489千元，較上年度減列水電費、辦公廳舍及設施維修養護等經費4,300千元。
	3			5851202000 漁業管理	2,935,811	2,784,367	151,444	1.本年度預算數2,935,811千元，包括人事費42,888千元，業務費346,405千元，設備及投資51,447千元，獎補助費2,495,071千元。

**行政院農業委員會漁業署及所屬  
歲出機關別預算表**

經資門併計

中華民國102年度

單位：新臺幣千元

科 目 稱					本年度預算數	上年度預算數	本年度與上年度 比 較	說 明
款	項	目	節	名				
				5851203000 漁業發展	1,323,899	1,734,658	-410,759	2.本年度預算數之內容與上年度之比較如下： (1)企劃管理經費53,271千元，較上年度減列增撥漁業發展基金等經費13,011千元。 (2)漁政管理經費87,767千元，較上年度減列辦理漁業資源培育與宣導教育輔導等經費13,226千元。 (3)遠洋漁業管理經費227,638千元，較上年度減列辦理遠洋漁業永續方案等經費33,613千元。 (4)養殖漁業管理經費212,117千元，較上年度減列辦理輔導漁業推廣教育等經費3,660千元。 (5)遠洋漁業開發經費42,715千元，較上年度增列辦理公務船舶年度定期養護等經費2,078千元。 (6)休漁獎勵經費197,000千元，較上年度減列委託辦理休漁獎勵等經費3,000千元。 (7)漁業電臺管理經費89,303千元，較上年度增列購置真空管式調幅廣播機等經費25,876千元。 (8)漁業用油補貼經費2,026,000千元，較上年度核實增列190,000千元。
			5	一般建築及設備	-	700	-700	1.本年度預算數1,323,899千元，包括業務費397,776千元，設備及投資184,631千元，獎補助費741,492千元。 2.本年度預算數之內容與上年度之比較如下： (1)新增漁業多元化經營建設計畫（第四期）總經費9,015,300千元，分4年辦理，本年度編列第1年經費1,323,899千元。 (2)上年度辦理漁業多元化經營建設計畫（第三期）預算業已編竣，所列726,963千元如數減列。 (3)上年度辦理海岸新生及漁業建設計畫預算業已編竣，所列1,007,695千元如數減列。
			1	交通及運輸設備	-	700	-700	上年度汰換8人座廂型客貨車1輛預算業已編竣，所列700千元如數減列。
			6	第一預備金	1,140	2,280	-1,140	仍照上年度預算數編列。

# 參、附 屬 表

# 行政院農業委員會漁業署及所屬 歲入項目說明提要表

中華民國102年度

單位：新臺幣千元

來源子目及 細目與編號	0451200100 罰金罰鍰及怠金	-0451200101 罰金罰鍰	預算金額	9,300	承辦單位	漁政組, 遠洋漁業組
----------------	-----------------------	---------------------	------	-------	------	------------

歲	入	項	目	說	明
---	---	---	---	---	---

一、項目內容

1. 漁船及船員違反漁業法罰鍰收入，依規定解繳國庫。
2. 娛樂漁業漁船違反漁業法罰鍰收入，依規定解繳國庫。
3. 違反漁場及漁船作業應行遵守及注意事項相關規定之罰鍰收入，依規定解繳國庫。

二、法令依據

1. 漁業法第9、36、44條、漁船船員管理規則、漁船建造許可及漁業證照核發準則規定，並依同法第65條規定核處。
2. 漁業法第41、43條及娛樂漁業管理辦法規定，並依漁業法第65條規定核處。
3. 漁業法第54條第5款規定，並依同法第65條規定核處。

金 額 及 說 明				名 稱	金 額	說 明
款	項	目	節	名 稱	金 額	說 明
2				0400000000 罰款及賠償收入	9,300	
	174			0451200000 漁業署及所屬	9,300	
		1		0451200100 罰金罰鍰及怠金	9,300	
			1	0451200101 罰金罰鍰	9,300	1. 漁船船主及船員違反漁業法規定之罰鍰，全年預估245件，每件30千元，全年約7,350千元。 2. 遠洋作業漁船違反漁業法規定之罰鍰，全年預估30件，每件60千元，全年約1,800千元。 3. 娛樂漁業漁船違反漁業法規定之罰鍰，全年預估5件，每件30千元，全年約150千元。

# 行政院農業委員會漁業署及所屬 歲入項目說明提要表

中華民國102年度

單位：新臺幣千元

來源子目及 細目與編號	0451200300 賠償收入	-0451200301 一般賠償收入	預算金額	4,700	承辦單位	企劃組, 漁政組
----------------	--------------------	-----------------------	------	-------	------	----------

歲 入 項 目 說 明

一、項目內容

二、法令依據

廠商違約逾期交貨或完工之賠償收入。

依據合約規定辦理。

金 額 及 說 明				名 稱	金 額	說 明
款	項	目	節	名 稱	金 額	說 明
2				0400000000 罰款及賠償收入	4,700	
	174			0451200000 漁業署及所屬	4,700	
		2		0451200300 賠償收入	4,700	
			1	0451200301 一般賠償收入	4,700	估列廠商違約逾期交貨或完工之賠償收入。

# 行政院農業委員會漁業署及所屬 歲入項目說明提要表

中華民國102年度

單位：新臺幣千元

來源子目及 細目與編號	0551200100 行政規費收入	-0551200101 審查費	預算金額	66	承辦單位	漁政組, 養殖漁業組
----------------	----------------------	--------------------	------	----	------	------------

## 歲 入 項 目 說 明

### 一、項目內容

1. 申請投設人工魚礁案件審查。
2. 審查核發進口有機水產品(藻類)標示同意文件。

### 二、法令依據

1. 海洋污染防治法。
2. 海洋污染防治各項許可申請收費辦法第2條。
3. 核發進口水產品及水產加工品有機標示同意文件審查作業要點第7、11點。

金 額 及 說 明				金 額	說 明
款	項	目	節	名 稱	
3				0500000000 規費收入	66
	191			0551200000 漁業署及所屬	66
		1		0551200100 行政規費收入	66
			1	0551200101 審查費	66
					1. 申請投設人工魚礁審查費，全年預估2件，每件28千元，全年約56千元。
					2. 核發進口有機水產品(藻類)標示同意文件，全年預估20件，每件500元，全年約10千元。

# 行政院農業委員會漁業署及所屬 歲入項目說明提要表

中華民國102年度

單位：新臺幣千元

來源子目及 細目與編號	0551200100 行政規費收入	-0551200102 證照費	預算金額	775	承辦單位	漁政組, 養殖漁業組
----------------	----------------------	--------------------	------	-----	------	------------

歲	入	項	目	說	明
---	---	---	---	---	---

## 一、項目內容

- 核(換、補)發特定漁業執照及娛樂漁業執照所徵收規費，解繳國庫。
- 核(換、補)發幹部船員執業證書所徵收規費，解繳國庫。
- 核發專用漁業權漁業執照及登記費所徵收規費，解繳國庫。
- 核發投設人工魚礁許可證所徵收規費，解繳國庫。
- 核發飼料製造、輸入登記證所徵收規費，解繳國庫。

## 二、法令依據

- 漁業法第7條、漁船建造許可及漁業證照核發準則第7、31條。
- 漁船船員管理規則第15條。
- 漁業權登記規則第36條。
- 海洋污染防治法第57條及海洋污染防治各項許可申請收費辦法第5條。
- 飼料管理法第10、11條、飼料或飼料添加物檢驗費及製造輸入登記證收費標準。

金 額 及 說 明				金 額	說 明
款	項	目	節	名 稱	
3				0500000000 規費收入	775
	191			0551200000 漁業署及所屬	775
		1		0551200100 行政規費收入	775
			2	0551200102 證照費	775
					1. 漁業執照規費每件按漁船噸級分200元、300元、600元、1,000元、1,500元五種，平均每件約380元，預估700件，全年約266千元。 2. 漁業幹部船員執業證書一等船長(船副)、一等輪機長，每件250元，預估500件，全年約125千元。 3. 漁業幹部船員執業證書二、三等船長(船副)、一等管輪、一等大管輪、二等輪機長，每件125元，預估1,800件，全年約225千元。 4. 漁業幹部船員執業證書一、二級話務員、普通值機員，每件125元，預估400件，全年約50千元。 5. 核發娛樂漁業執照證照費，全年預估40件，每件200元，全年約8千元。 6. 專用漁業權登記核發證照費，全年預估10件，每件1千元，全年約10千元。 7. 核發飼料製造、輸入登記證，全年預估45件，每件2千元，全年約90千元。 8. 核發投設人工魚礁許可證明書，全年預估2件，每件500元，全年約1千元。

# 行政院農業委員會漁業署及所屬 歲入項目說明提要表

中華民國102年度

單位：新臺幣千元

來源子目及 細目與編號	0551200300 使用規費收入	-0551200312 場地設施使用費	預算金額	8,380	承辦單位	企劃組, 遠洋漁業開發中心
----------------	----------------------	------------------------	------	-------	------	---------------

歲 入 項 目 說 明

一、項目內容

1. 農委會主管第一類漁港管理費。
2. 出借本署遠洋漁業開發中心綜合大樓，收取清潔管理費。

二、法令依據

1. 漁港法第12條及漁港基本設施使用管理費收費類目及費率標準。
2. 本署遠洋漁業開發中心綜合大樓使用管理暨收費要點。

金 額 及 說 明				金 額	說 明
款	項	目	節	名 稱	
3				0500000000 規費收入	8,380
	191			0551200000 漁業署及所屬	8,380
		2		0551200300 使用規費收入	8,380
			1	0551200312 場地設施使用費	8,380
					1. 農委會主管第一類漁港及漁港加油碼頭管理費收入，全年約8,320千元。
					2. 出借遠洋漁業開發中心綜合大樓收取之清潔管理費收入，全年60千元。



# 行政院農業委員會漁業署及所屬 歲入項目說明提要表

中華民國102年度

單位：新臺幣千元

來源子目及 細目與編號	0751200100 財產孳息	-0751200101 利息收入	預算金額	100	承辦單位	企劃組, 漁政組, 遠洋 漁業組, 養殖漁業組
----------------	--------------------	---------------------	------	-----	------	----------------------------

歲 入 項 目 說 明

一、項目內容

二、法令依據

專戶存款之利息收入。

依國庫法第11條規定辦理。

金 額 及 說 明				名 稱	金 額	說 明
款	項	目	節			
4				0700000000 財產收入	100	
	186			0751200000 漁業署及所屬	100	
		1		0751200100 財產孳息	100	
			1	0751200101 利息收入	100	本署專戶存款之利息收入。

# 行政院農業委員會漁業署及所屬 歲入項目說明提要表

中華民國102年度

單位：新臺幣千元

來源子目及 細目與編號	0751200100 財產孳息	-0751200105 權利金	預算金額	9,407	承辦單位	企劃組, 養殖漁業組
----------------	--------------------	--------------------	------	-------	------	------------

歲 入 項 目 說 明

一、項目內容

1. 本署漁港加油碼頭委外經營權利金收入。
2. 安平漁港活魚儲運中心委外經營權利金收入。

二、法令依據

1. 漁港區域內漁船加油碼頭標租作業注意事項第5點第1項第3款。
2. 促進民間參與公共建設法第8條第1項第5款。

金 額 及 說 明				名 稱	金 額	說 明
款	項	目	節			
4				0700000000 財產收入	9,407	
	186			0751200000 漁業署及所屬	9,407	
		1		0751200100 財產孳息	9,407	
			2	0751200105 權利金	9,407	1. 本署漁港加油碼頭委外經營權利金收入9,190千元。 2. 安平漁港活魚儲運中心委外經營權利金收入217千元。

# 行政院農業委員會漁業署及所屬 歲入項目說明提要表

中華民國102年度

單位：新臺幣千元

來源子目及 細目與編號	0751200100 財產孳息	-0751200106 租金收入	預算金額	14,589	承辦單位	養殖漁業組, 秘書室
----------------	--------------------	---------------------	------	--------	------	------------

歲 入 項 目 說 明

一、項目內容

1. 本署經管漁港區域內公用房地出租之收益。
2. 安平漁港活魚儲運中心委託經營租金收入。

二、法令依據

1. 漁港法第13條、國有財產法第28條規定，暨財政部國有財產局88年12月15日台財產局接字第88030530號函釋。
2. 促進民間參與公共建設法第8條第1項第5款。

金 額 及 說 明				金 額	說 明
款	項	目	節	名 稱	
4				0700000000 財產收入	14,589
	186			0751200000 漁業署及所屬	14,589
		1		0751200100 財產孳息	14,589
			3	0751200106 租金收入	14,589
					1. 本署經管漁港區域內公用房地租金收入13,500千元。 2. 安平漁港活魚儲運中心委託經營租金收入1,089千元。

# 行政院農業委員會漁業署及所屬 歲入項目說明提要表

中華民國102年度

單位：新臺幣千元

來源子目及 細目與編號	0751200600 廢舊物資售價	預算金額	100	承辦單位	秘書室
----------------	----------------------	------	-----	------	-----

歲 入 項 目 說 明

一、項目內容

二、法令依據

變賣報廢財產等收入。

依國庫法第11條規定辦理。

金 額 及 說 明				名 稱	金 額	說 明
款	項	目	節	名 稱	金 額	說 明
4				0700000000 財產收入	100	
	186			0751200000 漁業署及所屬	100	
		2		0751200600 廢舊物資售價	100	出售報廢財產及廢舊物品等收入。

# 行政院農業委員會漁業署及所屬 歲入項目說明提要表

中華民國102年度

單位：新臺幣千元

來源子目及 細目與編號	1151200900 雜項收入	-1151200901 _收回以前年度歲出	預算金額	37,067	承辦單位	企劃組, 漁政組, 遠洋 漁業組, 養殖漁業組
----------------	--------------------	--------------------------	------	--------	------	----------------------------

歲 入 項 目 說 明

一、項目內容

二、法令依據

收回以前年度委辦或補助計畫賸餘款。

依據預算法及相關規定辦理。

金 額 及 說 明

款	項	目	節	名 稱	金 額	說 明
7				1100000000 其他收入	37,067	
	177			1151200000 漁業署及所屬	37,067	
		1		1151200900 雜項收入	37,067	
			1	1151200901 收回以前年度歲出	37,067	收回以前年度辦理漁港設施及環境改善等計畫賸餘款。

# 行政院農業委員會漁業署及所屬 歲入項目說明提要表

中華民國102年度

單位：新臺幣千元

來源子目及 細目與編號	1151200900 雜項收入	-1151200909 其他雜項收入	預算金額	16,350	承辦單位	遠洋漁業開發中心, 企劃組, 漁政組, 遠洋 漁業組, 養殖漁業組
----------------	--------------------	-----------------------	------	--------	------	---

## 歲 入 項 目 說 明

### 一、項目內容

1. 逾期未領回之保固金繳庫收入。
2. 辦理漁船員基本安全訓練，向參加訓練人員收取保證金，如不符相關規定，不予退還。

### 二、法令依據

1. 依國庫法第11條規定辦理。
2. 依漁業法第12條暨漁船船員管理規則第11條辦理。

金 額 及 說 明				金 額	說 明
款	項	目	節	名 稱	
7				1100000000 其他收入	16,350
	177			1151200000 漁業署及所屬	16,350
		1		1151200900 雜項收入	16,350
			2	1151200909 其他雜項收入	16,350
					逾期未領回之保固金及漁船員訓練班保證金等繳庫數。

# 行政院農業委員會漁業署及所屬 歲出計畫提要及分支計畫概況表

經費門併計

中華民國102年度

單位：新臺幣千元

工作計畫名稱及編號	5251201200 漁業科技研究發展	預算金額	131,222
-----------	---------------------	------	---------

計畫內容：

1. 水產養殖關鍵生物技術之研究。
2. 提升養殖漁業生產與管理技術研究。
3. 加強沿岸特有生態海域及資源保育區調查，並瞭解氣候變遷對海洋漁業之情形，同時針對沿近海漁業資源之評估永續利用及管理進行研究，以及進行航程紀錄器應用在沿近海漁業管理研究。
4. 辦理我國遠洋鮪釣漁業海上觀測研究、遠洋漁業主要魚種及混獲相關物種資源研究(三大洋熱帶鮪類、溫帶鮪類，三大洋劍旗魚、旗魚類、南方黑鮪等生物暨資源研究、三大洋混獲物種資源調查及魷魚和秋刀魚生物暨資源研究)、氣候變遷對遠洋鮪類資源及漁場變動之影響及參與國際漁業組織研究。
5. 水產品品質安全管理之研究及水產品加工技術之研發。
6. 後ECFA時期漁產貿易管理之研究。
7. 漁業產業政策及國際化發展分析與前瞻研究。
8. 強化漁業產銷戰情決策與資訊整合服務。
9. 漁船作業安全及省能源漁業機具技術開發研究及漁業標準節能減碳漁船之研究。
10. 因應氣候變遷之極端天候導致暴雨與災害不斷，進行全國養殖漁業生產區進排水水系調查，各區排水機制檢討與改善之研究。

預期成果：

1. 建立優良品種抗逆境及抗病之選種技術。
2. 建立高經濟魚種種苗育成技術、降低疾病造成的養殖損失、減少藥物濫用及提升飼料品質。
3. 建立海洋漁業資源之養護及海洋生物多樣性資料，加強漁業資源保育促進漁業資源永續利用，並評估氣候變遷對漁業的影響，以研擬因應對策，及結合航程紀錄器(VDR)與漁船漁獲、漁場等資料，建構漁業管理體系，提供漁業管理之參考數據。
4. 提升我國資源研究評估品質及正確性，瞭解我國主要漁獲對象之資源狀況，提高遠洋漁獲資料回收率與精確度，強化我國資源保育形象及參與國際漁業組織之地位。
5. 擴展臺灣優良水產品品項及內容，提升國產水產品及其加工品的品質水準、附加價值及加工技術，以提升水產品利用率及保障消費者食魚衛生安全。
6. 了解兩岸簽訂ECFA後，我國水產品在大陸的競爭優劣勢與品項消長關係，研擬因應對策與建議，供作政府部門決策之參考依據。
7. 有效運用相關調查人力及調查成果，建立漁業統計年報之檢核機制，以提升漁業統計年報資料精確性作為漁業政策的制訂之參據，並協助業者提高應變市場的能力，資金運用最佳化及擬定經營策略的重要參考依據。完成全球化對我國漁業影響之分析，探討我國漁業全球化政策執行之落差。促使我國漁業良好治理與管理架構的落實，掌握海洋捕撈與養殖漁業全球化之機會與挑戰，以期將海洋捕撈與養殖漁業對我國社會之貢獻最大化。
8. 提供漁業產銷戰情決策與資訊整合服務。
9. 漁業作業安全及節能減碳部分，設計研發節能漁業機械或設施(如省油系統、節能漁撈設備、綠能應用在養殖節能系統等)及強化海上通報系統，並配合國際組織要求，開發電子觀察員系統，以達到降低成本、減少碳排放、節省人力物力、提高漁船航行安全及漁業環保之目的，並進行各類漁船耗能分析，研擬節能船型設計及構造規範、評估漁船綠能機具效益及研擬配備標準、建立節能漁船設計規劃。
10. 提供相關養殖工程建設與決策參考，以解決相關養殖漁業生產區排水問題及降低淹水情形發生。

分支計畫及用途別科目	預算金額	承辦單位	說明
01 漁業生產及管理自動化	7,585	遠洋漁業組	本分支計畫辦理內容如下：
0400 獎補助費	7,585		1. 漁業作業安全節能減碳研究，漁船作業安全及省能源漁業機具技術開發研究。
0432 對特種基金之補助	7,585		2. 漁業標準節能減碳漁船研究。
			3. 節能水車自動控制系統與增氧效率研究。
			4. 獎補助費7,585千元，係補助大專院校辦理。
02 提升養殖漁業生產與管理技	24,212	遠洋漁業組	本分支計畫辦理內容如下：

**行政院農業委員會漁業署及所屬  
歲出計畫提要及分支計畫概況表**

經資門併計

中華民國102年度

單位：新臺幣千元

工作計畫名稱及編號	5251201200 漁業科技研究發展	預算金額	131,222
分支計畫及用途別科目	預算金額	承辦單位	說明
術研究			1.藻貝類繁殖養殖技術開發及固碳評估研究。
0400 獎補助費	24,212		2.水產繁殖生產技術及環境因子之研究。
0432 對特種基金之補助	18,866		3.水產養殖經營管理研究。
0437 對國內團體之捐助	5,346		4.建構觀賞魚疫病監測。
			5.建立石斑魚及觀賞魚關鍵生物技術。
			6.養殖生產區防洪研究。
			7.石斑魚育苗關鍵技術整合研發與應用。
			8.石斑魚虹彩病毒口服疫苗之研發與製造。
			9.獎補助費24,212千元，係補助大專院校、民間團體或其他學術研究單位辦理。
03 加強海洋漁業資源合理利用及管理	66,472	遠洋漁業組	本分支計畫辦理內容如下：
0200 業務費	1,000		1.氣候變遷對漁業衝擊之解析，氣候變遷對遠洋鮪類資源及漁場變動影響。
0250 按日按件計資酬金	750		2.沿近海漁業資源評估、永續利用及管理研究(如寶石珊瑚、魚勿鱈、飛魚卵、鯖魚參及鯊魚等漁業資源研究)。
0279 一般事務費	80		3.因應氣候變遷之臺灣周邊海域漁場環境監控，利用航程紀錄器(VDR)建構漁業管理監控體系之研究。
0291 國內旅費	170		4.我國遠洋鮪釣漁業海上觀測研究。
0400 獎補助費	65,472		5.我國遠洋漁業主要魚種及混獲相關物種資源、生態、漁海況之研究(包括三大洋熱帶鮪類生物暨資源研究、三大洋溫帶鮪類生物暨資源研究、三大洋劍旗魚類、南方黑鮪等生物暨資源評估、三大洋混獲物種資源調查與魷魚及秋刀魚生物暨資源研究)。
0430 政府機關間之補助	9,557		6.業務費1,000千元，其細目如下：
0432 對特種基金之補助	38,988		(1)邀請專家學者協助審查科技計畫構想書、成果報告評審之出席費750千元。
0437 對國內團體之捐助	16,927		(2)相關資料之影印、裝訂、辦理科技計畫成果發表會，以及研發成果申請智慧財產權及維護專利權費等經費80千元。
			(3)由遠地前來出席審查會議之專家學者交通費170千元。
			7.獎補助費65,472千元，係補助其他學術研究單位、大專院校及其他民間團體辦理。
04 水產加工及品質安全檢測	25,545	遠洋漁業組	本分支計畫辦理內容如下：
0400 獎補助費	25,545		1.水產加工技術之研發。



**行政院農業委員會漁業署及所屬  
歲出計畫提要及分支計畫概況表**

經資門併計

中華民國102年度

單位：新臺幣千元

工作計畫名稱及編號	5251201200 漁業科技研究發展	預算金額	131,222
分支計畫及用途別科目	預算金額	承辦單位	說明
0432 對特種基金之補助	16,754		2.水產物利用與品質安全之研究。
0437 對國內團體之捐助	8,791		3.建立海洋捕撈漁獲驗證制度研究與推廣。
			4.養殖水產品認驗證制度研究與推廣。
			5.獎補助費25,545千元，係補助大專院校、民間團體或其他學術研究單位辦理。
05 漁業經貿政策及制度研究	4,367	企劃組	本分支計畫辦理內容如下：
0400 獎補助費	4,367		1.加強國際農產貿易管理與諮商之研究-後ECFA時期漁產貿易管理之研究。
0432 對特種基金之補助	4,367		2.漁業產業政策及國際化發展分析與前瞻研究。
			3.我國大宗養殖水產品運銷通路及本益調查研究。
			4.獎補助費4,367千元，係補助大專院校辦理。
06 漁業資訊之應用	1,285	企劃組	本分支計畫辦理內容如下：
0200 業務費	1,285		1.漁業產銷戰情決策管理資訊規劃與整合服務。
0251 委辦費	1,285		2.業務費1,285千元，係委託大專院校、相關財團法人或其他學術研究單位辦理。
07 國際漁業科技合作	1,756	遠洋漁業組	本分支計畫辦理內容如下：
0400 獎補助費	1,756		1.參與國際漁業組織研究計畫。
0437 對國內團體之捐助	1,756		2.獎補助費1,756千元，係補助民間團體或其他學術團體辦理。

# 行政院農業委員會漁業署及所屬 歲出計畫提要及分支計畫概況表

經費門併計

中華民國102年度

單位：新臺幣千元

工作計畫名稱及編號	5851200100 一般行政	預算金額	317,239
計畫內容：		預期成果：	
支應本署人員維持及各項事務費用、稅金、油料、保險、租金、修繕及養護等所需經費。		基本行政工作維持，提高行政效率。	
分支計畫及用途別科目	預算金額	承辦單位	說明
01 人員維持	271,750	秘書室等單位	本分支計畫係辦理本署基本行政工作維持所需之人員維持費，其內容如下：
0100 人事費	271,750		1.人事費271,750千元。
0103 法定編制人員待遇	147,185		(1)職員198人俸給、專業加給，計147,185千元。
0104 約聘僱人員待遇	29,155		(2)約聘僱人員44人薪給，計29,155千元。
0105 技工及工友待遇	9,446		(3)工友、技工及駕駛20人之餉給、退職金等，計9,446千元。
0111 獎金	40,489		(4)考績獎金、年終工作獎金及月退休人員年終慰問金，計40,489千元。
0121 其他給與	4,464		(5)休假補助費3,984千元、駐外人員眷屬補助480千元，年需共計4,464千元。
0131 加班值班費	9,771		(6)超時加班費、不休假加班費等，計9,771千元。
0143 退休離職儲金	13,511		(7)職員、約聘僱人員退休提撥金及技工、工友退職提撥金，計13,511千元。
0151 保險	17,729		(8)員工公保、勞保及健保等保險費，計17,729千元。
02 基本行政工作維持	45,489	秘書室等單位	本分支計畫係行政單位辦理特定業務所需經費。
0200 業務費	44,041		1.業務費44,041千元，其細目如下：
0201 教育訓練費	80		(1)員工訓練、語文進修學費等，年需80千元。
0202 水電費	4,927		(2)公務用水、電費用，年需4,927千元。
0203 通訊費	3,700		(3)公務用郵資、電話、數據交換、網路通訊等費用，年需3,700千元。
0211 土地租金	750		(4)支付高雄港務局辦公大樓，年需土地租金750千元。
0219 其他業務租金	12,000		(5)辦公廳舍每月租金828千元，年需9,936千元；租用影印機16台，年需2,064千元，合共12,000千元。
0221 稅捐及規費	3,773		(6)經管國有房地之房屋稅、地價稅等相關稅金，年需3,523千元；公務車15輛、機車2輛，燃料使用費、牌照稅及相關規費，年需250千元，合共3,773千元。
0231 保險費	170		(7)公務車15輛、機車2輛保險費，年需90千元；辦公大樓保險費，年需80千元，合共170千元。
0271 物品	1,375		
0279 一般事務費	13,251		
0282 房屋建築養護費	853		
0283 車輛及辦公器具養護費	562		
0284 設施及機械設備養護費	701		
0291 國內旅費	1,700		
0294 運費	31		

**行政院農業委員會漁業署及所屬  
歲出計畫提要及分支計畫概況表**

經資門併計

中華民國102年度

單位：新臺幣千元

工作計畫名稱及編號	5851200100 一般行政	預算金額	317,239
分支計畫及用途別科目	預算金額	承辦單位	說明
0295 短程車資	10		千元。
0299 特別費	158		(8)公務用文具紙張、報章雜誌、電腦及周邊設備等相關耗材，年需600千元；購置使用年限未及二年或金額未達一萬元之非消耗性物品費用，年需200千元；公務車15輛、機車2輛用油，年需575千元，合共1,375千元。
0300 設備及投資	500		(9)各項業務報告資料印製、獎牌製作、環境清潔、環境佈置、電子保全、新聞發布、記者會及政令宣導活動、文康活動經費，年需3,018千元；辦理公文文書及一般庶務性工作等，年需2,533千元；辦理辦公廳舍保全、清潔、公務車駕駛等工作，年需7,700千元，合共13,251千元。
0319 雜項設備費	500		(10)辦公廳舍、宿舍及其他公用房舍及權管古蹟建物整修維護費用，年需853千元。
0400 獎補助費	948		(11)本署公務車養護費396千元及辦公器具養護費166千元，合計年需562千元。
0475 獎勵及慰問	948		(12)辦公廳舍空調、發電機、電梯、汽車升降機、污水排放設施等設備維護費，年需701千元。
			(13)洽辦公務及參加會議等旅費，年需1,700千元。
			(14)公務運送物料費用，年需31千元。
			(15)短程洽公車資，年需10千元。
			(16)署長特別費158千元。
			2.設備及投資500千元，其細目如下：
			(1)購置辦公桌椅、公文櫃、會議室及簡報所需之投影機等公務用相關周邊設備，年需300千元。
			(2)購置檔案室所需之檔案櫃及相關設備年需200千元。
			3.獎補助費948千元，係退休退職人員三節慰問金。

# 行政院農業委員會漁業署及所屬 歲出計畫提要及分支計畫概況表

經費門併計

中華民國102年度

單位：新臺幣千元

工作計畫名稱及編號	5851202000 漁業管理	預算金額	2,935,811
-----------	-----------------	------	-----------

計畫內容：

1. 綜理本署年度施政計畫、漁業產銷與發展、漁業經濟及漁產品國際貿易政策、漁業資訊電子化、漁業管理制度與法規之籌劃、推動；落實漁港管理。
2. 加強漁船員管理、維護漁業作業秩序，確保漁船（民）海上作業安全，規劃推動沿海漁業資源保育及漁船作業監控、管制及偵查，輔導維持全國各漁業通訊電台正常營運。
3. 推動國際漁業合作協調涉外事務，爭取我業者最有利之作業條件，並積極參與國際漁業組織之相關會議及活動，以維護我遠洋漁船在公海作業之權益，另辦理輔導漁船措施，促進遠洋漁船遵守國際規範，永續經營遠洋漁業產業。
4. 輔導漁民（業）團體事業發展，健全漁業推廣體制。
5. 提升資源研究品質，提高我國國際漁業領導地位。
6. 建立我國漁產品優質形象，擴大我國漁產品國內外市場。
7. 提升及改善水產品品質衛生安全；強化養殖漁業管理功能，提升產業競爭力。
8. 漁船幹部船員專業訓練、一般船員配合國際需求之基本訓練及漁業公務船之營運管理。
9. 辦理獎勵休漁計畫，鼓勵漁民自願性休漁，降低漁獲努力量之投入，以養護漁業資源，永續漁業發展，鼓勵推廣漁民換安裝節能機具。
10. 傳播農漁業政策、政令，即時提供最新漁海況、農漁氣象、農漁業產銷動態及漁難救助等消息，報導最新漁撈、養殖科技資訊及農業科技與運用。
11. 推廣生態保育、促進休閒觀光，製作農漁業專業性節目；提高廣播服務品質，加強設備保養維護，落實農漁業永續經營發展。
12. 辦理漁業動力用油優惠油價。

預期成果：

1. 辦理計畫建檔與管考工作，掌握本署計畫執行情形及進度，提升計畫實施效率、綜理全署軟硬體設備，強化網路效能及安全，整合全署資訊應用系統，充實漁業資訊網內容，強化漁會共用軟體與漁業管理效能縮短城鄉數位落差，及統計調查資料正確性，提高產業競爭力；提升前鎮等9處第一類漁港經營管理績效，維繫漁港機能。
2. 維護漁業秩序，確保漁民海上作業安全，並落實受災漁民福利救助，輔導漁民（業）團體健全管理經營體制，建立沿岸人工魚礁區及保育區之自主管理機制；推動娛樂漁業漁船經營管理及航行安全、加強休閒服務品質、確保消費者安全。
3. 研析國際漁業規範，以供參與國際組織參考。參加多場次國際漁業組織會議，維護遠洋作業權益。舉行雙邊漁業會談，推動國際漁業合作管理、拓展國內大宗魚貨市場，減少依賴國外市場壓力，達到產銷調節效果、加強國內外漁業基地業務，確實掌控漁船動態及外來船員資料、繼續輔導漁船措施以維產業永續經營。
4. 每年參與10個以上國際漁業管理組織，維持我國參與權利。藉由參與機會研商漁獲配額分配及管理措施等議題，維持漁獲配額分配與我國船隊相稱。
5. 打擊IUU漁業行為，使我國漁船每年被國際漁業管理組織列入IUU漁船名單船數不超過5艘。
6. 落實公海登臨及港口檢查，每年抽檢船數達5%，以降低漁船違規事件發生。
7. 因應國際趨勢監控漁船船位，對公海作業漁船船位掌握達95%以上。
8. 因應相關區域性漁業管理組織對觀察員涵蓋率之要求，針對遠洋漁船派遣觀察員之涵蓋率達5%以上。
9. 與大專院校合作成立遠洋漁業管理資源研究中心，提升資源研究品質，並每年在5個國際漁業管理組織中提出科學報告或建議，強化我國在國際漁業科學研究管理地位。
10. 持續辦理遠洋漁船衛生評鑑，期能每年增加20艘漁船登錄歐盟衛生評鑑合格名單。
11. 健全水產品安全管理體制，建立與落實衛生管理，建構金鑽水產品市場通路，提升漁產品附加價值；促進漁業升級，提升養殖產業競爭力，辦理水產飼料抽驗監測380件，輔導發展水產種苗、觀賞魚、海鱷、蝦類及鰻魚等重點產業，並辦理1縣（市）區劃漁業權規劃。
12. 培育漁船漁航、輪機、電信等各級幹部船員及普通船員共計5,000人次，提高船員專業素質，確保漁船（民）海上作業安全。
13. 預計輔導8,500艘漁船（筏）參與休漁計畫，每船（筏）自願性休漁90天，計減少765,000船-天之漁獲努力量。
14. 運用廣播電臺之大眾傳播特性，推動健康、卓越、樂活，及落實永續農漁業，維護生態資源，並

**行政院農業委員會漁業署及所屬  
歲出計畫提要及分支計畫概況表**

經資門併計

中華民國102年度

單位：新臺幣千元

工作計畫名稱及編號	5851202000 漁業管理	預算金額	2,935,811
-----------	-----------------	------	-----------

經由廣播讓全世界知道臺灣農漁業進步的近況。

15. 實施漁業動力用油優惠油價政策，減少漁船主購油資金負擔。

分支計畫及用途別科目	預算金額	承辦單位	說明
01 企劃管理	53,271	企劃組	本分支計畫辦理內容如下：
0200 業務費	38,650		1. 研擬本署年度施政計畫，及審核地方政府漁業部門計畫之年度施政計畫。
0202 水電費	189		
0203 通訊費	772		2. 研擬及修訂漁業管理制度與法規及漁業法規之訓練與宣導。
0215 資訊服務費	9,502		
0250 按日按件計資酬金	70		3. 研擬漁業產銷與發展計畫，審核本署各項補助及委辦年度實施計畫及實地查證重要計畫之成效。
0251 委辦費	21,436		
0271 物品	200		
0279 一般事務費	5,132		4. 漁業地理資訊系統平台擴充，屬愛臺12建設經費。
0291 國內旅費	1,349		
0300 設備及投資	13,660		5. 漁業經濟與政策問題之研究，漁產品國際貿易政策及諮商談判之策劃、推動及執行。
0306 資訊軟硬體設備費	13,523		
0319 雜項設備費	137		6. 維持漁港營運管理。
0400 獎補助費	961		7. 賡續強化本署區域網路及網際網路效率與各級漁會共用軟體縮短城鄉數位落差。
0437 對國內團體之捐助	961		8. 整合電子化公文管理及內部資訊線上簽核系統，強化漁業管理資訊系統連線安全、身分鑑別機制，建立電子化政府之資訊應用系統。
			9. 加強漁業行政及相關人員知識社群、漁業資料倉儲及知識文件資源分享，建構資通安全機制，提升服務效能。
			10. 業務費38,650千元，其細目如下：
			(1) 公務用水、電等費用，年需189千元。
			(2) 本署數據專線及通訊設備等費用252千元，本署與所屬單位及相關單位(GSN)線路費用340千元、網際網路推廣教育所需之數據線路費用180千元，共計需772千元。
			(3) 本署(南北部)中大型伺服器主機(含IBMP570 AIX等大型主機)、相關網路設備(含Router、Switch等)、周邊設備(含圖形掃描器、磁帶機、不斷電系統等)及其他影音視聽設備等約15部主機之維(修)護費，IBM之AIX、HACMP、DB2、WEBSPHERE、PORTAL、TSM等系統及中介軟體維護，年需2,500千元；本署(含南北)弱點掃描、入侵偵測(IDS)、VPN Router、防火牆(Firewall)等網路設

**行政院農業委員會漁業署及所屬  
歲出計畫提要及分支計畫概況表**

經資門併計

中華民國102年度

單位：新臺幣千元

工作計畫名稱及編號	5851202000 漁業管理	預算金額	2,935,811
分支計畫及用途別科目	預算金額	承辦單位	說明
			<p>備之維護費1,800千元，合計4,300千元；為使行政業務運作順暢，賡續辦理計畫經費整合管理、行政管理應用（含人事、會計、秘書等）及內部資訊網公文等系統功能提升及維運費，年需1,800千元；辦理資訊應用例行性之維護及加強業務、行政等資訊應用系統的相關維護，IPv6之規劃及清查，AD及Novell之整合及維護，年需1,460千元，辦理八斗子、烏石等10處漁港影像監控系統維運942千元；辦理漁業地理資訊系統平台擴充1,000千元，合共9,502千元。</p> <p>(4)本署漁業諮詢委員會開會出席費年約1次，每次11人，每人每次2千元，年需22千元；邀請專家、學者協助審查本署相關計畫(含資訊服務網、內部資訊網管理、漁業管理、資訊安全、統計方案等)出席費年約19人次，每人每次2千元，年需38千元；國外會議資料或文件之翻譯費，年需10千元，合共70千元。</p> <p>(5)委辦費21,436千元，其細目如下：</p> <p>&lt;1&gt;委託高雄市及各縣市政府辦理漁業調查統計資料之蒐集，提供漁業調查統計資料作為漁政管理之重要參考依據，年需2,975千元；委託辦理本署各項計畫經費執行情形之查核工作、漁業非科技計畫管考與資料庫分享，提供漁管計畫研提平台，辦理計畫建檔與季報管考工作，並彙編成果摘要報告，年需348千元，合計3,323千元。</p> <p>&lt;2&gt;委託辦理養殖、沿近海及遠洋漁業經濟及產業結構調查分析，年需880千元。</p> <p>&lt;3&gt;委託辦理本署漁業資訊服務網網站之提升與維運，提供資訊分享、加值和多媒體應用，並建立與其他資料庫連結整合，提升本署專業形象，年需979千元。</p> <p>&lt;4&gt;委託代管前鎮、八斗子等9處依漁港法指定公告之第一類漁港，年需16,254千元</p>

**行政院農業委員會漁業署及所屬  
歲出計畫提要及分支計畫概況表**

經資門併計

中華民國102年度

單位：新臺幣千元

工作計畫名稱及編號	5851202000 漁業管理	預算金額	2,935,811
分支計畫及用途別科目	預算金額	承辦單位	說明
			<p>。</p> <p>(6)公務用文具紙張、電腦及周邊設備之相關耗材等，年需100千元；購置使用年限未及二年或金額未達一萬元之非消耗性物品費用，年需100千元，合共200千元。</p> <p>(7)印製漁業統計年報、重要施政統計手冊、各項業務報告資料等之費用及漁政宣導等經費，年需2,864千元；漁業產銷報告、政令企劃宣導等資料規劃設計及印製費用，年需1,268千元；辦理相關資訊展示、展覽、研習觀摩及自辦資訊相關訓練、網頁委外英文翻譯、漁業成果展覽、新聞發布及其他等費用，年需1,000千元，合共5,132千元。</p> <p>(8)洽辦公務及參加會議等旅費，年需1,349千元。</p> <p>11.設備及投資13,660千元，其細目如下：</p> <p>(1)汰換個人電腦、筆記型電腦、印表機等資訊設備，合計975千元。</p> <p>(2)汰換伺服器主機5台，每台150千元，計750千元及其模組、機櫃等周邊設備、管理模組等約500千元，共計1,250千元。</p> <p>(3)強化北高兩地系統自動備份及異地存放所需設備及擴充更新等費用，約需850千元。</p> <p>(4)各項防毒、防駭等、辦公室資訊安全套裝軟體及使用授權，年需178千元。</p> <p>(5)漁業地理資訊系統平台擴充等費用，約需4,876千元。</p> <p>(6)加強內部資訊網管理系統之整合，包含電子化表單線上簽核、配合政府電子簽章機制、憑證應用及目錄服務之整合等功能提升及維運，約需1,020千元，為普及業務電腦化應用增修內部資訊網管理系統之整合及數位知識管理作業，約需1,354千元，合計2,374千元。</p> <p>(7)強化資通安全防護購置主動式網路服務和應用監測及網路效能分析軟硬體設備1,020千元，線上申辦作業系統及知識庫整合系</p>

**行政院農業委員會漁業署及所屬  
歲出計畫提要及分支計畫概況表**

經資門併計

中華民國102年度

單位：新臺幣千元

工作計畫名稱及編號	5851202000 漁業管理	預算金額	2,935,811
分支計畫及用途別科目	預算金額	承辦單位	說明
			統150千元，共計1,170千元。
			(8)擴充漁業管理資訊系統及漁業統計調查功能及提升連線單位通訊安全，確保漁業靜動態資訊即時性所需應用軟體及系統運作等，約需1,850千元。
			(9)購置公務用事務設備等，年需137千元。
			12.獎補助費961千元，係捐助各級漁會及相關單位，加強辦理漁業資訊基礎建設，提升漁會行政業務資訊化之普及應用，及共用軟體系統之建置維護，以縮短數位落差，強化漁業統計調查體系，年需961千元。
02 漁政管理	87,767	漁政組	本分支計畫辦理內容如下：
0200 業務費	29,278		1.特定、娛樂漁業經營許可及漁船船員證照核（換）發與管理。
0202 水電費	300		2.兩岸漁業交流及漁事糾紛案件處理。
0203 通訊費	500		3.沿近海漁船作業監控、管制及偵查。
0250 按日按件計資酬金	367		4.沿近海漁業巡護及違規作業漁船之協調與處理。
0251 委辦費	12,048		5.漁船與船員海難救護之處理。
0262 國內組織會費	90		6.漁業通訊電臺營運輔導。
0271 物品	505		7.漁船航程紀錄器維護管控。
0279 一般事務費	10,027		8.推動休閒漁業之發展。
0284 設施及機械設備養護費	650		9.沿近海漁業資源永續利用及教育宣導。
0291 國內旅費	3,560		10.業務費29,278千元，其細目如下：
0292 大陸地區旅費	880		(1)公務用水、電費用，年需300千元
0293 國外旅費	301		(2)公務用郵資、電話等通訊費，年需500千元
0294 運費	50		。
0300 設備及投資	1,992		(3)洽請學者專家辦理漁政管理諮詢等出席費，年需197千元；辦理講習會、研討會及推廣等講師鐘點費，年需170千元，合共367千元。
0319 雜項設備費	1,992		(4)委辦費12,048千元，其細目如下：
0400 獎補助費	56,497		<1>委託地方政府及相關漁業(民)團體辦理漁船員動員組訓、漁業違規取締及沒入物之處理，年需4,005千元。
0403 對直轄市政府之補助	800		<2>配合「行政院公共安全方案」委託辦理娛樂漁業安全維護宣導推廣，確保海上休閒活動之安全，年需1,000千元。
0410 對臺灣省各縣市之補助	1,865		
0437 對國內團體之捐助	43,194		
0475 獎勵及慰問	8		
0476 其他補助及捐助	10,630		



**行政院農業委員會漁業署及所屬  
歲出計畫提要及分支計畫概況表**

經資門併計

中華民國102年度

單位：新臺幣千元

工作計畫名稱及編號	5851202000 漁業管理	預算金額	2,935,811
分支計畫及用途別科目	預算金額	承辦單位	說明
			<p>&lt;3&gt;委託學術單位及相關區漁會辦理沿近海漁船進行漁獲衛生自主管理，以符合漁獲衛生作業規範或HACCP制度，年需1,101千元。</p> <p>&lt;4&gt;委託辦理漁船航程資訊系統維護管控1,841千元。</p> <p>&lt;5&gt;委託海峽兩岸漁船船員勞務合作指定實施單位辦理兩岸漁船船員勞務合作協議、申訴協調等工作4,101千元。</p> <p>(5)參加中華搜救協會、中華海運研究協會、中華民國海洋事務與政策協會、中華民國溪流環境協會、台灣海洋汙染防治協會、台灣水產協會等團體之常年會費，年需90千元。</p> <p>(6)公務用文具紙張、電腦及周邊設備之相關耗材等，年需300千元；購置使用年限未及二年或金額未達一萬元之非消耗性物品，年需205千元，合共505千元。</p> <p>(7)編印漁業資源保育教育錄影帶、及各項業務政令宣導等，年需8,260千元；相關證照核發審查及公文文書處理等勞力外包，年需1,767千元，合共10,027千元。</p> <p>(8)電傳視訊、通訊傳輸設備修理及養護費等，年需650千元。</p> <p>(9)洽辦公務及參加會議等旅費，年需3,560千元。</p> <p>(10)兩岸漁業發展交流及漁事案件處理，年需880千元。</p> <p>(11)派員考察外籍漁工主要來源國印尼、菲律賓、泰國等國辦理漁船員訓練，年需163千元；參加華盛頓公約(CITES)物種保育等國際討論會議，年需138千元，合共301千元。</p> <p>(12)運送物料運費等，年需50千元。</p> <p>11.設備及投資1,992千元，係公務用事務設備等購置費用。</p> <p>12.獎補助費56,497千元，係包含下列各細項計畫：</p>

**行政院農業委員會漁業署及所屬  
歲出計畫提要及分支計畫概況表**

經費門併計

中華民國102年度

單位：新臺幣千元

工作計畫名稱及編號		預算金額	
5851202000 漁業管理		2,935,811	
分支計畫及用途別科目	預算金額	承辦單位	說明
			(1)補助直轄市政府辦理沿近海漁業資源保育區、人工魚礁區等資源保育宣導工作及提升漁產品競爭力，年需800千元。 (2)補助縣市政府辦理沿近海漁業資源保育區、人工魚礁區等資源保育宣導工作及提升漁產品競爭力，年需1,865千元。 (3)捐助臺灣地區各漁業通訊電臺之營運輔導，年需33,291千元。 (4)捐助未滿20噸漁船每年定期檢查費，保障漁船海上安全，年需1,257千元。 (5)捐助漁會及相關漁民團體辦理漁船航程紀錄器維護管控、漁船船位回報器監控及通訊費1,006千元。 (6)捐助漁會及相關漁民團體辦理沿近海漁業資源保育區、人工魚礁區等資源保育宣導工作及提升漁產品競爭力，年需912千元。 (7)捐助辦理大陸船員境內安置衛生、安全設施改善維護及強化管理，年需2,750千元。 (8)捐助推進兩岸漁業事務交流經費3,523千元。 (9)捐助漁業用鹽包裝、運送、雜費，年需455千元。 (10)依據公告檢舉要點，提供檢舉防杜流用漁船用油獎勵金，年需8千元。 (11)辦理獎勵國人上漁船工作，年需10,630千元。
03 遠洋漁業管理	227,638	遠洋漁業組	本分支計畫辦理內容如下：
0200 業務費	156,467		1.國際漁業合作策劃、推動及漁業涉外事務之協調，國外漁業基地業務之輔導，並配合國際漁業組織推動責任制漁業。
0202 水電費	220		2.國際海洋漁業保育事務之參與及推動，國際漁業組織資訊交換及活動之參與。
0203 通訊費	600		3.鮪釣、魷釣、秋刀魚、鰹鮪圍網及拖網漁業之輔導與管理。
0219 其他業務租金	1,720		4.經營漁船措施，輔導漁船遵守國際規範及對產業紓困，以維產業永續經營。
0231 保險費	806		5.參與國際漁業管理組織，維持我國參與權利及維持漁獲配額分配與我國船隊相稱。
0249 臨時人員酬金	43,230		
0250 按日按件計資酬金	870		
0251 委辦費	48,680		
0261 國際組織會費	30,700		
0271 物品	8,198		
0279 一般事務費	7,164		

**行政院農業委員會漁業署及所屬  
歲出計畫提要及分支計畫概況表**

經資門併計

中華民國102年度

單位：新臺幣千元

工作計畫名稱及編號	5851202000 漁業管理	預算金額	2,935,811
分支計畫及用途別科目	預算金額	承辦單位	說明
0291 國內旅費	4,267		6.打擊IUU漁業行為與持續派遣科學觀察員落實公海登臨及檢查。
0293 國外旅費	9,919		
0294 運費	93		7.因應國際趨勢監控漁船船位。
0300 設備及投資	1,468		8.與大專院校合作成立遠洋漁業管理資源研究中心，提升資源研究品質。
0304 機械設備費	617		
0306 資訊軟硬體設備費	766		9.持續辦理遠洋漁船衛生評鑑。
0319 雜項設備費	85		10.業務費156,467千元，其細目如下：
0400 獎補助費	69,703		(1)公務用水、電等費用，年需220千元。
0430 政府機關間之補助	380		(2)公務用郵資、電話通訊等費用，年需600千元。
0436 對外之捐助	8,000		
0437 對國內團體之捐助	46,215		(3)駐外漁業專員1人之辦公室租金，約100平方公尺，每月約35千元，年需420千元；替代役男宿舍租金，年需1,300千元，合共1,720千元。
0445 社會福利津貼及濟助	108		(4)替代役男服勤期間意外險，以新入伍人員24人列計，每人1.5千元，年需36千元；科學觀察員工作期間意外險，以55人列計，每人14千元，年需770千元，合共806千元。
0476 其他補助及捐助	15,000		(5)僱用科學觀察員55位，辦理海上執法及科學觀察員等工作，主要係隨我國遠洋鮪釣漁船出海作業蒐集漁船漁獲資訊及生物採樣，並紀錄我國遠洋漁船海上作業漁獲資料，以蒐集正確統計數據及詳實生物資訊、提升漁獲資料回收之品質，年需43,230千元。
			(6)對外談判及漁業諮商專案小組出席費260人次，每人2千元，年需520千元；相關業務講習研討會之講座鐘點費，約需150千元；訓練替代役專業課程所需之課程鐘點費120千元；委請專業人士撰擬、翻譯相關稿件之費用，年需80千元，合共870千元。
			(7)委辦費48,680千元，其細目如下：
			<1>委託民間團體辦理遠洋漁獲資料及外來船員登錄，年需800千元。
			<2>委託相關團體或學校協助辦理聯合國體系漁業相關會議，重要國際漁業議題發展趨勢分析，年需1,700千元。

**行政院農業委員會漁業署及所屬  
歲出計畫提要及分支計畫概況表**

經資門併計

中華民國102年度

單位：新臺幣千元

工作計畫名稱及編號	5851202000 漁業管理	預算金額	2,935,811
分支計畫及用途別科目	預算金額	承辦單位	說明
			<p>&lt;3&gt;委託學術單位及民間團體等執行臺日漁場爭端相關案例資料蒐集及對日漁業談判之對策分析，年需500千元。</p> <p>&lt;4&gt;委託相關團體或學校辦理WTO漁業補貼談判策略分析及因應措施500千元。</p> <p>&lt;5&gt;委託相關團體或學校研析我國參與經濟合作協議之產業因應對策300千元。</p> <p>&lt;6&gt;委託相關團體或學校蒐集國外重要漁業資訊作為施政之參考，年需3,257千元。</p> <p>&lt;7&gt;委託相關團體或學校辦理國內漁港漁獲採樣及政令宣導，年需13,311千元。</p> <p>&lt;8&gt;委託縣市政府派員執行北太平洋巡護計畫，確保我國人依規定作業，年需2,274千元。</p> <p>&lt;9&gt;委託相關團體或學校針對國人漁獲資料蒐集、彙整及統計分析以作為提報國際組織科學資料之根據，年需21,576千元。</p> <p>&lt;10&gt;委託相關團體或學校辦理我國漁船監控系統維護及資料分析，年需4,462千元。</p> <p>(8)國際組織會費30,700千元，其細目如下：</p> <p>&lt;1&gt;美洲熱帶鮪類委員會(IATTC)會費，年需4,000千元。</p> <p>&lt;2&gt;中西太平洋漁業委員會(WCPFC)會費，年需21,000千元。</p> <p>&lt;3&gt;南方黑鮪保育委員會(CCSBT)會費，年需5,000千元。</p> <p>&lt;4&gt;南太平洋區域性漁業管理組織(SPRFMO)會費，年需700千元。</p> <p>(9)公務用文具紙張、電腦及周邊設備之相關耗材及圖書、報章雜誌等，年需1,200千元；巡護船執行公海巡護用油料，年需5,798千元；購置使用年限未及二年或金額未達一萬元之非消耗性物品，年需1,200千元，合共8,198千元。</p> <p>(10)駐外漁業專員1人辦公所需印刷等其他雜支，年需300千元；邀請國際組織、國外</p>

**行政院農業委員會漁業署及所屬  
歲出計畫提要及分支計畫概況表**

經資門併計

中華民國102年度

單位：新臺幣千元

工作計畫名稱及編號	5851202000 漁業管理	預算金額	2,935,811
分支計畫及用途別科目	預算金額	承辦單位	說明
			<p>知名漁業專家學者6人來華指導活動相關經費，年需1,200千元；印製業務報告資料、會議餐點、新聞發布、政令宣導及其他雜支等費用，年需1,064千元；辦公公文文書及漁船船位監看等一般庶務性工作，年需1,672千元；替代役訓練及服勤期間所需印刷、清潔、文具等事務費用，年需328千元；委請從事替代役男管理輔導工作，年需1,200千元，觀察員執行海上勤務所需代理(辦)費、匯費、手續費，年需1,400千元，合共7,164千元。</p> <p>(11)洽辦公務及參加會議等旅費，年需4,267千元。</p> <p>(12)國外旅費9,919千元，其細目如下：</p> <p>&lt;1&gt;觀察員至南非共和國等國執行科學觀察任務所需國外差旅費3,268千元。</p> <p>&lt;2&gt;參加中西太平洋漁業委員會(WCPFC)年會國外差旅費458千元。</p> <p>&lt;3&gt;參加中西太平洋漁業委員會(WCPFC)技術與紀律委員會(TCC)會議國外差旅費352千元。</p> <p>&lt;4&gt;參加臺日漁業會談(EEZ)國外差旅費132千元。</p> <p>&lt;5&gt;參加美洲熱帶鮪類委員會(IATTC)年會暨管理措施執行情形檢視次委員會會議國外差旅費258千元。</p> <p>&lt;6&gt;參加大西洋鮪類資源保育委員會(ICCAT)年會國外差旅費427千元。</p> <p>&lt;7&gt;參加南方黑鮪保育委員會(CCSBT)紀律委員會(CC)暨延伸委員會(EC)年會國外差旅費221千元。</p> <p>&lt;8&gt;參加印度洋鮪類委員會(IOTC)年會國外差旅費211千元。</p> <p>&lt;9&gt;參加北太平洋鮪類國際科學委員會(ISC)年會國外差旅費100千元。</p> <p>&lt;10&gt;參加中西太平洋漁業委員會(WCPFC)北方次委員會會議國外差旅費168千元。</p> <p>&lt;11&gt;參加世界貿易組織(WTO)漁業談判會議</p>

**行政院農業委員會漁業署及所屬  
歲出計畫提要及分支計畫概況表**

經資門併計

中華民國102年度

單位：新臺幣千元

工作計畫名稱及編號	5851202000 漁業管理	預算金額	2,935,811
分支計畫及用途別科目	預算金額	承辦單位	說明
			<p>國外旅費369千元。</p> <p>&lt;12&gt;參加生物多樣性公約(CBD)或華盛頓公約(CITES)物種保育相關國際會議國外差旅費106千元。</p> <p>&lt;13&gt;參加聯合國糧農組織(FAO)漁業委員會(COFI)水產養殖分會會議國外旅費65千元。</p> <p>&lt;14&gt;參加南太平洋區域漁業管理組織(SPRFMO)科學工作小組會議國外差旅費94千元。</p> <p>&lt;15&gt;參加大西洋鮪類資源保育委員會(ICCAT)研究暨統計常設委員會(SCRS)及魚種小組會議國外差旅費273千元。</p> <p>&lt;16&gt;參加大西洋鮪類資源保育委員會(ICCAT)次委員會及工作小組會議國外差旅費250千元。</p> <p>&lt;17&gt;參加南方黑鮪保育委員會(CCSBT)科學委員會會議國外差旅費95千元。</p> <p>&lt;18&gt;參加南方黑鮪保育委員會(CCSBT)管理策略工作小組會議國外差旅費78千元。</p> <p>&lt;19&gt;參加南方黑鮪保育委員會(CCSBT)生態相關物種工作小組會議國外差旅費84千元。</p> <p>&lt;20&gt;參加印度洋鮪類委員會(IOTC)科學委員會會議國外差旅費107千元。</p> <p>&lt;21&gt;參加印度洋鮪類委員會(IOTC)熱帶鮪類、溫帶鮪類、旗魚及劍旗魚工作小組會議國外差旅費107千元。</p> <p>&lt;22&gt;參加北太平洋鮪類國際科學委員會(ISC)黑鮪、旗魚及鯊魚工作小組會議國外差旅費110千元。</p> <p>&lt;23&gt;參加中西太平洋漁業委員會(WCPFC)漁業管理工作小組會議及研討會國外差旅費208千元。</p> <p>&lt;24&gt;參加南太平洋區域性漁業管理組織(SPRFMO)委員會會議國外差旅費252千元。</p> <p>&lt;25&gt;參加聯合國糧食及農業組織(FAO)相關</p>

**行政院農業委員會漁業署及所屬  
歲出計畫提要及分支計畫概況表**

經資門併計

中華民國102年度

單位：新臺幣千元

工作計畫名稱及編號	5851202000 漁業管理	預算金額	2,935,811
分支計畫及用途別科目	預算金額	承辦單位	說明
			<p>漁業會議國外差旅費122千元。</p> <p>&lt;26&gt;參加臺日年度科技合作會談及臺日水產研究研討會國外差旅費30千元。</p> <p>&lt;27&gt;參加日本等國雙邊諮商國外差旅費829千元。</p> <p>&lt;28&gt;參加經濟合作暨發展組織(OECD)相關會議國外差旅費239千元。</p> <p>&lt;29&gt;參加國際漁業團體聯盟(ICFA)相關會議國外差旅費99千元。</p> <p>&lt;30&gt;參加亞太經濟合作(APEC)漁業工作小組會議國外差旅費116千元。</p> <p>&lt;31&gt;參加北太平洋漁業委員會(NPFC)籌備會議國外差旅費355千元。</p> <p>&lt;32&gt;參加中西太平洋漁業委員會(WCPFC)科學委員會(SC)會議國外差旅費126千元。</p> <p>&lt;33&gt;參加美洲熱帶鮪類委員會(IATTC)資源評估會議、科學委員會會議及其他工作小組會議國外差旅費210千元。</p> <p>(13)接送替代役役男，年需93千元。</p> <p>11.設備及投資1,468千元，其細目如下：</p> <p>(1)購置巡護船執行公海巡護所需設施及機械設備，年需617千元。</p> <p>(2)購置觀察員及替代役男協助辦理公務所需之電腦及其相關設備，年需766千元。</p> <p>(3)公務用事務設備等購置費用，年需85千元。</p> <p>12.獎補助費69,703千元，係包含下列各細項計畫：</p> <p>(1)補助駐開普敦辦事處協助辦理開普敦基地之漁務管理與輔導380千元。</p> <p>(2)捐助相關區域性國際漁業管理組織，年需8,000千元。</p> <p>(3)辦理經營漁船措施以維產業永續經營及減船墊借金融成本等費用20,264千元。</p> <p>(4)捐助臺灣區鮪魚公會辦理維護及增置國外漁業基地船員之家軟硬體設備經費600千元。</p>

**行政院農業委員會漁業署及所屬  
歲出計畫提要及分支計畫概況表**

經費門併計

中華民國102年度

單位：新臺幣千元

工作計畫名稱及編號	5851202000 漁業管理	預算金額	2,935,811
分支計畫及用途別科目	預算金額	承辦單位	說明
			(5)捐助財團法人對外漁業合作發展協會運用基金，以拓展漁船作業漁場，並協助營救被扣漁船、船員及協助處理相關事務等經費21,634千元。
			(6)捐助相關漁業團體或學校赴國外服務漁民、宣導政令或洽談雙邊、多邊國外漁業合作及參與國際漁業聯盟等相關費用約3,717千元。
			(7)遠洋漁船船員被扣之救助金每人每月3千元，年需108千元。
			(8)辦理獎勵漁民遵守國際規範及因應印度洋海盜猖獗，協助印度洋作業漁船進行休漁，年需15,000千元。
04 養殖漁業管理	212,117	養殖漁業組	本分支計畫辦理內容如下：
0200 業務費	40,202		1.加強水產驗證及標章水產品管理及輔導。
0202 水電費	272		2.健全養殖漁業管理。
0203 通訊費	287		3.發展優質漁產品。
0250 按日按件計資酬金	504		4.漁船與漁民之海上作業保險、海難救助及慰問。
0251 委辦費	9,642		5.漁業勞工住宅貸款差額利息補貼及漁民（業）團體業務之督（輔）導。
0271 物品	656		6.漁業（漁事）推廣教育輔導，改善漁民生活品質。
0279 一般事務費	26,111		7.建立魚價查報機制穩定產銷。
0291 國內旅費	2,540		8.業務費40,202千元，其細目如下：
0292 大陸地區旅費	88		(1)公務用水、電費用，年需272千元。
0293 國外旅費	102		(2)公務用郵資、電話通訊費用，年需287千元。
0300 設備及投資	167		(3)邀請專家學者協助審查相關服務建議書、規劃報告、設計書圖之出席費，與各項審查會、專案會議之出席費等，年需212千元；邀請專家學者協助相關法規研訂之出席費，年需100千元；辦理「金鑽水產」相關標準研訂、產品審查等出席費，年需100千元；辦理研習、宣導活動外聘講師鐘點費，年需92千元，合共504千元。
0319 雜項設備費	167		(4)委辦費9,642千元，其細目如下：
0400 獎補助費	171,748		<1>委託漁業團體協助辦理漁船運搬養殖活
0403 對直轄市政府之補助	1,352		
0410 對臺灣省各縣市之補助	2,131		
0437 對國內團體之捐助	24,429		
0445 社會福利津貼及濟助	141,496		
0454 差額補貼	2,340		



**行政院農業委員會漁業署及所屬  
歲出計畫提要及分支計畫概況表**

經資門併計

中華民國102年度

單位：新臺幣千元

工作計畫名稱及編號	5851202000 漁業管理	預算金額	2,935,811
分支計畫及用途別科目	預算金額	承辦單位	說明
			<p>魚管理2,680千元。</p> <p>&lt;2&gt;委託相關學術或檢驗單位執行水產飼料中一般成分及動物用藥等可能污染物之檢驗費，年需2,655千元。</p> <p>&lt;3&gt;配合地層下陷防治工作之推動，委託相關單位辦理循環水養殖技術推廣訓練，年需1,352千元。</p> <p>&lt;4&gt;委託辦理有機水產品(藻類)安全管理及查驗取締，年需1,440千元。</p> <p>&lt;5&gt;委託辦理市售CAS漁產品、水產精品等標章產品查驗及水產動物用藥監測840千元。</p> <p>&lt;6&gt;委託辦理蒐集與報導國際漁產貿易資訊等工作675千元。</p> <p>(5)公務用文具紙張、電腦及周邊設備之相關耗材等，年需300千元；抽驗水產飼料所需材料費，年需12千元；購置使用年限未及二年或金額未達一萬元之非消耗性物品費用，年需344千元，合共656千元。</p> <p>(6)辦理漁業產銷及企業經營之教育與宣導等，年需19,605千元；新聞發布、印製各項業務報告資料及其他清潔等各項事務費用，年需645千元；編印漁業推廣月刊、教育錄影帶等5,861千元，合共26,111千元。</p> <p>(7)洽辦公務及參加會議等旅費，年需2,540千元。</p> <p>(8)兩岸養殖漁業發展交流，年需88千元。</p> <p>(9)日本活魚交易拍賣情形考察計畫，年需102千元。</p> <p>9.設備及投資167千元，係公務用事務設備等購置費用。</p> <p>10.獎補助費171,748千元，係包含下列各細項計畫：</p> <p>(1)補助直轄市政府辦理水產配合飼料抽驗工作，年需948千元；辦理牡蠣及箱網養殖區劃漁業權規劃179千元；辦理漁產品宣導、展售、促銷及季節性漁業行銷活動225千元。</p>

**行政院農業委員會漁業署及所屬  
歲出計畫提要及分支計畫概況表**

經資門併計

中華民國102年度

單位：新臺幣千元

工作計畫名稱及編號	5851202000 漁業管理	預算金額	2,935,811
分支計畫及用途別科目	預算金額	承辦單位	說明
			(2)補助縣市政府辦理水產配合飼料抽驗工作，年需802千元；辦理牡蠣及箱網養殖區劃漁業權規劃674千元；辦理漁產品宣導、展售、促銷及季節性漁業行銷活動655千元。 (3)推動養殖漁業之產銷功能，及強化養殖生產區輔導，年需3,341千元。 (4)輔導漁業(漁事)推廣教育，年需700千元。 (5)捐助魚市場(24處)及漁民團體(17處)辦理按日即時查報魚價，及魚價系統查報設備更新，年需6,000千元。 (6)捐助相關漁業團體辦理漁產品宣導展售活動880千元。 (7)捐助相關漁業團體辦理水產精品多元化產銷通路及行銷輔導推廣等12,908千元。 (8)捐助專業單位或漁業團體辦理漁會財務稽核與漁會屆次改選選任幹部人員及縣市政府漁會會務人員、辦理漁業法經營管理等相關法規訓練講習，年需600千元。 (9)污染地區魚塭休養補償，年需500千元。 (10)海上作業漁民保險，年需53,560千元。 (11)漁船保險費，年需83,602千元。 (12)漁民海難傷亡慰問金，死亡每人50千元，傷殘者視程度每人10千元至30千元，年需3,834千元。 (13)漁民住宅貸款差額利息補貼，年需2,340千元。
05 遠洋漁業開發	42,715	遠洋漁業開發中心	本分支計畫辦理內容如下：
0200 業務費	38,973		1.漁業公務船之營運管理。
0201 教育訓練費	96		2.漁船幹部船員專業訓練、一般船員配合國際需求之基本訓練。
0203 通訊費	1,380		3.辦理漁船船員之基本安全訓練，維護漁船船員海上生命安全。
0215 資訊服務費	248		4.業務費38,973千元，其細目如下：
0231 保險費	2,230		(1)員工訓練、語文進修學費等，年需96千元。
0250 按日按件計資酬金	760		(2)公務用網際網路通訊費用，年需480千元；公務用郵資、國內外電話等通訊費用，年需900千元，合共1,380千元。
0251 委辦費	6,893		
0261 國際組織會費	20		
0262 國內組織會費	53		
0271 物品	10,509		

**行政院農業委員會漁業署及所屬  
歲出計畫提要及分支計畫概況表**

經資門併計

中華民國102年度

單位：新臺幣千元

工作計畫名稱及編號	5851202000 漁業管理	預算金額	2,935,811
分支計畫及用途別科目	預算金額	承辦單位	說明
0279 一般事務費	3,936		(3)電腦軟硬體維護年需248千元。
0283 車輛及辦公器具養護費	46		(4)受訓學員平安保險費，年需580千元；公務船船體保險費，年需1,650千元，合共2,230千元。
0284 設施及機械設備養護費	11,620		(5)講授鐘點費、中文撰稿與編稿、外文譯稿、審稿及校稿、會議出席等費用，年需760千元。
0291 國內旅費	985		(6)委託辦理漁船各級職類幹部船員及漁船船員基本安全訓練6,893千元。
0293 國外旅費	67		(7)參加國際安全與救生訓練協會會費20千元。
0294 運費	130		(8)參加臺灣水產學會、國際安全與求生訓練協會及漁業機械化協會等團體年費，年需53千元。
0300 設備及投資	3,634		(9)電腦印表機及影印機碳粉等各式耗材、文具紙張、圖書及其他雜支等，年需243千元；學員訓練實習用漁具等相關訓練用實習材料等，年需2,271千元；公務船主副機、冷凍機、一般輔機及甲板等輪機配件、歲修甲板耗材等，年需2,000千元；購置使用年限未及二年或金額未達一萬元之非消耗性物品費用，年需180千元；公務船甲種漁船用油，年需5,815千元，合共10,509千元。
0319 雜項設備費	3,634		(10)政令宣導、學員資料及資源統計資料之建檔、彙整、處理等其他雜支、中心廚房炊事工作及求生訓練場等工作，年需1,116千元；辦理公文文書及一般庶務性工作等，年需1,260千元；求生訓練學員及公務船船員用安全帽、救生衣等及工作服洗滌、救生筏整理重用及充氣等費用，年需540千元；公務船船員冬夏季制服各兩套安全鞋1雙及工作服、防寒衣等年需510千元；訓練班教材印刷510千元，合共3,936千元。
0400 獎補助費	108		(11)辦公器具養護費年需46千元。
0441 對學生之獎助	108		(12)學員教室水電、機電、空調設備、桌椅等教學設施及電梯之維護費用，年需935千元。

**行政院農業委員會漁業署及所屬  
歲出計畫提要及分支計畫概況表**

經資門併計

中華民國102年度

單位：新臺幣千元

工作計畫名稱及編號	5851202000 漁業管理	預算金額	2,935,811
分支計畫及用途別科目	預算金額	承辦單位	說明
06 休漁獎勵	197,000	漁政組	元；教室儀器設備及視聽器材等養護費，年需300千元；求生及滅火等器材養護費，年需422千元；公務船年度定期養護費，年需9,963千元，合共11,620千元。 (13)洽辦公務及參加會議等旅費，年需985千元。 (14)出席國際安全與求生訓練協會(IASST)國際會議及研討會國外差旅費67千元。 (15)運送教材、訓練設備至偏遠及離島地區所需費用130千元。 5.設備及投資3,634千元，係辦理漁船幹部及船員訓練，購置漁航、漁撈、輪機、求生及滅火等訓練設備，年需2,675千元；公務船維運機具、零星設備、訓練及辦公周邊設備，年需959千元。 6.獎補助費108千元，係國中建教班海訓13天、陸訓4天，合計17天，副食費每人每天140元。 本分支計畫辦理內容如下：
0200 業務費	27,000		1.為因應國內油品自由化及為符合WTO規範，藉由調降漁業動力用油優惠油價補貼標準，將動力用油差額補貼撙節之經費用於辦理獎勵休漁，以減少對漁民之立即衝擊。
0251 委辦費	27,000		2.業務費27,000千元，係委託縣市政府及漁民團體辦理休漁計畫宣導事宜及受理獎勵金申請案件。
0400 獎補助費	170,000		3.獎補助費170,000千元，係捐助漁民自願性休漁及指定性休漁獎勵金。
0476 其他補助及捐助	170,000		本分支計畫辦理內容如下：
07 漁業電臺管理	89,303	漁業廣播電臺	1.傳播農漁業政策、政令，即時提供最新漁海況、農漁氣象、農漁業產銷動態及漁難救助等消息，報導最新漁撈、養殖科技資訊及農業科技與運用。
0100 人事費	42,888		2.推廣生態保育、促進休閒觀光，製作農漁業專業性節目；提高廣播服務品質，加強設備保養維護，落實農漁業永續經營發展。
0103 法定編制人員待遇	23,235		3.人事費42,888千元。
0104 約聘僱人員待遇	1,850		(1)電臺職員37人待遇，年需23,235千元。
0105 技工及工友待遇	3,502		(2)電臺約聘僱人員4人，年需1,850千元。
0111 獎金	6,423		
0121 其他給與	784		
0131 加班值班費	1,434		
0143 退休離職儲金	2,710		
0151 保險	2,950		
0200 業務費	15,835		

**行政院農業委員會漁業署及所屬  
歲出計畫提要及分支計畫概況表**

經資門併計

中華民國102年度

單位：新臺幣千元

工作計畫名稱及編號	5851202000 漁業管理	預算金額	2,935,811
分支計畫及用途別科目	預算金額	承辦單位	說明
0201 教育訓練費	109		(3)電臺技工5人、駕駛2人、工友6人，年需3,502千元。
0202 水電費	6,138		
0203 通訊費	1,201		(4)電臺職員、技工、駕駛、工友，考績獎金、年終工作獎金及支領月退休金人員年終慰問金，年需6,423千元。
0211 土地租金	730		
0212 權利使用費	491		
0215 資訊服務費	330		(5)電臺職員、技工、駕駛、工友休假補助，年需784千元。
0221 稅捐及規費	89		
0231 保險費	89		(6)電臺職員、技工、駕駛、工友，超時加班費285千元、不休假加班費899千元及值班費250千元，年需1,434千元。
0250 按日按件計資酬金	48		
0251 委辦費	623		
0271 物品	1,055		(7)電臺職員公付退撫基金，年需2,200千元；電臺約聘僱人員離職儲金，年需120千元；電臺技工、駕駛、工友退休準備金，年需390千元，合共2,710千元。
0279 一般事務費	3,511		
0282 房屋建築養護費	96		
0283 車輛及辦公器具養護費	152		(8)電臺員工公、勞、健保費，年需2,950千元。
0284 設施及機械設備養護費	536		4.業務費15,835千元，其細目如下：
0291 國內旅費	500		(1)語言進修及在職訓練費，年需109千元。
0294 運費	38		(2)臺本部、澎湖及宜蘭轉播站水、電費用6,138千元。
0299 特別費	99		
0300 設備及投資	30,526		(3)公務用郵資、電話費及網路通訊等費用，年需1,201千元。
0304 機械設備費	28,520		
0306 資訊軟硬體設備費	1,104		(4)電臺支付港務局辦公大樓土地租金，年需730千元。
0319 雜項設備費	902		
0400 獎補助費	54		(5)交通部無線頻率、音樂使用費年需491千元。
0475 獎勵及慰問	54		(6)主機及網路系統維護費用，年需330千元。
			(7)電臺公務車3輛、機車4輛，燃料稅、牌照稅、規費，年需89千元。
			(8)電臺公務車3輛、機車4輛保險費，年需7千元；房屋、辦公廳舍及設備等財產保險費，年需82千元，合共89千元。
			(9)辦理業務講習鐘點費48千元。
			(10)委託具全國之大功率電臺及東部地區廣播電臺代播漁業氣象工作費及代播遠洋漁船廣播服務節目623千元。
			(11)本臺公務車3輛、機車4輛用油，年需159千元；公務用文具紙張、電腦及周邊設備

**行政院農業委員會漁業署及所屬  
歲出計畫提要及分支計畫概況表**

經資門併計

中華民國102年度

單位：新臺幣千元

工作計畫名稱及編號	5851202000 漁業管理	預算金額	2,935,811
分支計畫及用途別科目	預算金額	承辦單位	說明
			<p>之相關耗材、製作廣播節目等文具紙張，節目有聲、無聲資料及音效、道具、電池及雜支等，年需670千元；購置未達一萬元之非消耗品，年需226千元，合共1,055千元。</p> <p>(12)員工每人每年文康活動經費以2,500元計，年需135千元；維護機關安全保全人員、宜蘭轉播站代管費1,432千元；各地新聞及節目採訪製播893千元，夜間協助錄音、廣播工程及剪輯節目及製作廣播劇、音效等786千元，年需1,679千元；資料印製、環境佈置及其他雜項支出等年需265千元，合共3,511千元。</p> <p>(13)電臺辦公廳舍及其他公用房舍整修維護費用，年需96千元。</p> <p>(14)本臺公務車輛養護費110千元及辦公器具養護費42千元，合計年需152千元。</p> <p>(15)發射臺、機房、廣播機器、天線、鐵塔、地網、空調、發電機、高低壓檢測及消防設備等相關設施維護費用，年需536千元。</p> <p>(16)洽辦公務及參加會議等旅費，年需500千元。</p> <p>(17)運送物料費用，年需38千元。</p> <p>(18)臺長特別費99千元。</p> <p>5.設備及投資30,526千元，其細目如下：</p> <p>(1)真空管式調幅廣播機2部(含零組件購置、主機及備機自動切換設備)，年需28,520千元。</p> <p>(2)增設視訊設備，年需138千元；辦理內部資訊網管理系統及軟體升級暨安全防护等所需軟體經費，年需166千元；辦理公文線上簽核系統等建置費用，年需800千元，合共1,104千元。</p> <p>(3)澎湖發射臺DX-100、配合政府推動網際網路通訊協定升級IPv6更新周邊設備、宜蘭轉播發射站零配件及各式電機周邊設備、錄播音室隔音工程及公務用相關周邊設備</p>

**行政院農業委員會漁業署及所屬  
歲出計畫提要及分支計畫概況表**

經資門併計

中華民國102年度

單位：新臺幣千元

工作計畫名稱及編號	5851202000 漁業管理	預算金額	2,935,811
分支計畫及用途別科目	預算金額	承辦單位	說明
08 漁業用油補貼	2,026,000	漁政組	，年需902千元。
0400 獎補助費	2,026,000		6. 獎補助費54千元，係電臺退休退職人員9人，三節慰問金每人每年以6,000元計算。
0454 差額補貼	2,026,000		辦理漁業優惠用油差額補貼：依據漁業動力用油優惠油價標準，為照顧漁民與顧及現階段漁業困境，減少漁民負擔，乃繼續編列預算補助漁業動力用油價差，計需經費2,026,000千元。

# 行政院農業委員會漁業署及所屬 歲出計畫提要及分支計畫概況表

經費門併計

中華民國102年度

單位：新臺幣千元

工作計畫名稱及編號	5851203000 漁業發展	預算金額	1,323,899
-----------	-----------------	------	-----------

計畫內容：

- 依據「第四期四年中長程公共建設計畫-漁業多元化經營建設」辦理。
- 調整漁業結構，降低漁業努力量1%，推動各項資源培育措施，提升沿岸資源量，建立觀察員制度。
- 推行沿近海漁業管制偵查措施「MCS」，維持漁業產業作業秩序。
- 建構養殖漁業生產區海水共同引水設施，改善養殖漁業生產區進排水路，建設改善海洋養殖公共設施。
- 調查全國養殖漁業放養量資料及淺海牡蠣航拍作業，建構並更新養殖漁業資料庫。
- 以「整建、修建」維護現有漁港基本機能，持續適正與指導漁港建設方向。
- 建構漁港為兼具漁業與海洋休閒功能，配合觀光休閒活動，改善漁港環境景觀及服務設施，發展漁港多元化。
- 持續以定期疏浚清淤方式代替增建防波堤，及改善漁港海岸風貌，落實「永續海岸整體發展方案」；改善氣候變遷海平面上升主要風險區域之漁港碼頭面高程，確保漁港後側漁村安全。
- 辦理漁港海岸調查監測、試驗評估之相關研究工作，並配合加強相關管理資訊建置，落實漁港相關管理工作。
- 推動辦理加速漁產運銷通路建設，協助老舊魚市場之改(遷)建及改善魚貨直銷中心與周邊遊客休憩附屬設施，吸引觀光人潮帶動漁港繁榮。
- 建立石斑魚優質魚苗養殖管理模式，推廣投餵人工飼料，開發多元化產品利用，建立國內都會區銷售示範點，拓展國內外市場。

預期成果：

- 調整漁業結構，降低漁業努力量1%，推動各項資源培育措施，增加沿近海漁業資源，強化沿近海漁業秩序，建立觀察員制度。
- 建構養殖漁業生產區海水供水設施1處，整建養殖漁業生產區、魚塭集中區及海洋養殖區公共設施14處，減緩地層下陷，促進水土資源合理利用。
- 完成全國90%陸上魚塭3萬8,000公頃調查目標，建構完整養殖漁業資料庫，作為施政依據。
- 維護漁港功能與適正建設：辦理漁港整修建與維護、漁業機能維繫與改善、清潔與安全維護、污染改善防治示範等建設20處。
- 漁港多元化營造：辦理漁港魅力營造及漁港觀光、遊憩等功能多元化利用建設與規劃5處。
- 永續海岸與因應氣候變遷對策：漁港疏浚及海岸維護、漁港復育利用、碼頭加高防災減災計畫15處。
- 漁港規劃及管理資訊建置：辦理8件漁港相關調查、規劃評估及管理計畫。
- 加速漁產品運銷通路現代化，辦理9處魚市場及魚貨直銷中心建設、附屬設施改善及其他產銷設施改善。
- 提升魚苗活存率，增加投餵人工飼料率，減少對海洋資源利用，掌握大陸及先進國家之主要及潛在市場動態資料，開發多元化產品，建立國內都會區銷售示範點，積極宣導ECFA相關政策及輔導活魚運搬船順利出港作業，有效拓展國內外市場。

分支計畫及用途別科目	預算金額	承辦單位	說明
01 漁業多元化經營建設	1,323,899	企劃組,漁政組,養殖漁業組	本分支計畫辦理項目及內容如下： 1.依據「第四期四年中長程公共建設計畫-漁業多元化經營建設計畫」辦理，執行期間為102-105年度，經費總額9,015,300千元，屬愛臺12建設經費；本年度編列經費1,323,899千元。 計畫內容為沿近海漁業永續經營、促進養殖漁業與環境和諧、振興漁港設施機能、加速漁產品運銷通路現代化、石斑魚產業發展。 (1)沿近海漁業永續經營：辦理沿近海漁業結構調整及養護管理；沿近海資源培育，放流魚貝介類種苗，增裕漁業資源；強化漁船作業動態管理；教育宣導全民漁業及資源保育186,621千元。 (2)促進養殖漁業與環境和諧：開發水源，整建養殖用水進排水路相關設施；建設改善
0200 業務費	397,776		
0250 按日按件計資酬金	1,100		
0251 委辦費	304,926		
0271 物品	500		
0279 一般事務費	89,500		
0291 國內旅費	1,700		
0294 運費	50		
0300 設備及投資	184,631		
0303 公共建設及設施費	184,631		
0400 獎補助費	741,492		
0403 對直轄市政府之補助	137,682		
0410 對臺灣省各縣市之補	405,069		



**行政院農業委員會漁業署及所屬  
歲出計畫提要及分支計畫概況表**

經費門併計

中華民國102年度

單位：新臺幣千元

工作計畫名稱及編號	5851203000 漁業發展	預算金額	1,323,899
分支計畫及用途別科目	預算金額	承辦單位	說明
助			海洋養殖公共設施209,695千元。
0429 對福建省各縣之補助	14,250		(3)振興漁港設施機能：辦理維護漁港功能與適正建設；漁港多元化營造；永續海岸與因應氣候變遷對策；漁港規劃及管理資訊建置674,156千元。
0437 對國內團體之捐助	184,491		(4)加速漁產品運銷通路現代化：辦理魚市場及魚貨直銷中心建設、附屬設施改善及其他產銷設施改善183,832千元。 (5)石斑魚相關養殖產業發展：辦理石斑魚相關養殖產業發展研究、建立養殖管理模式、人工飼料推廣、多元產品開發、市場動態分析及拓展69,595千元。 2.業務費397,776千元，其細目如下： (1)工程審查會議委員出席費1,100千元。 (2)委辦費304,926千元，其細目如下： <1>委託相關縣市政府辦理漁船筏及漁撈設備收購，本年度預估收購漁船筏100艘72,909千元。 <2>委託辦理養殖環境先期研究規劃經費，年需16,245千元。 <3>委託辦理西部沿海牡蠣養殖現況4次航拍；整合型養殖漁業管理系統資料整合及應用等工作，年需10,000千元。 <4>委託辦理養殖漁業放養量調查資料稽核作業，年需10,300千元。 <5>委託第一類漁港所在地直轄市或縣市政府辦理中央主管第一類漁港之港區清潔及安全維護等工作，年需60,300千元。 <6>委託第一類漁港所在地直轄市或縣市政府辦理中央主管第一類漁港各項基本設施及公共設施改善及建設、港區淤砂疏浚等工作，年需114,856千元。 <7>委託辦理產銷資料調查，年需3,900千元。 <8>委託辦理魚市場及直銷中心等產銷設施興建改善工作，年需4,500千元。 <9>委託辦理石斑魚相關養殖產業發展研究、大陸及先進國家之主要及潛在市場動

**行政院農業委員會漁業署及所屬  
歲出計畫提要及分支計畫概況表**

經資門併計

中華民國102年度

單位：新臺幣千元

工作計畫名稱及編號	5851203000 漁業發展	預算金額	1,323,899
分支計畫及用途別科目	預算金額	承辦單位	說明
			<p>態資料蒐集及分析、ECFA相關政策宣導及輔導活魚運搬船順利出港作業，年需1,916千元。</p> <p>(3)印製報表及購置使用年限未及二年或金額未達一萬元之消耗性物品等500千元。</p> <p>(4)辦理沿近海漁業管制偵查措施、沿近海漁獲調查等55,000千元；事務用雜支500千元；辦理漁港調查評估、整體規劃及防護演練等相關工作15,000千元；漁業工程管理系统維護、漁港工程計畫管考追蹤、督導、品質管理等相關工作19,000千元，合共89,500千元。</p> <p>(5)洽辦公務及參加會議等旅費，年需1,700千元。</p> <p>(6)寄送相關工程書圖文件等，年需50千元。</p> <p>3.設備及投資184,631千元，其細目如下：</p> <p>(1)辦理第一類漁港各項基本設施及公共設施改善及建設、港區淤砂疏浚等相關工作，年需133,400千元。</p> <p>(2)辦理梧棲漁港魚貨直銷中心改建工程，年需51,231千元。</p> <p>4.獎補助費741,492千元，係包含下列各細項計畫：</p> <p>(1)補助直轄市政府辦理人工魚礁監測及活化工程，及轉型輔導等沿近海漁業養護管理工作2,850千元。</p> <p>(2)補助直轄市政府辦理養殖漁業生產環境改善與相關公共設施，年需28,500千元。</p> <p>(3)補助直轄市政府辦理放養申報、查報、宣導等2,000千元。</p> <p>(4)補助直轄市政府辦理第二類漁港各項基本設施及公共設施改善、港區淤砂疏浚等相關工作，年需66,500千元。</p> <p>(5)補助直轄市政府辦理魚市場、直銷中心或其他相關之產銷設施興修建等，年需37,832千元。</p> <p>(6)補助縣市政府辦理人工魚礁監測及活化工程，及轉型輔導等沿近海漁業養護管理工</p>

**行政院農業委員會漁業署及所屬  
歲出計畫提要及分支計畫概況表**

經資門併計

中華民國102年度

單位：新臺幣千元

工作計畫名稱及編號	5851203000 漁業發展	預算金額	1,323,899
分支計畫及用途別科目	預算金額	承辦單位	說明
			<p>作5,700千元。</p> <p>(7)補助縣市政府辦理放養申報、查報、宣導等4,500千元。</p> <p>(8)補助縣市政府辦理養殖漁業生產環境改善與相關公共設施，年需128,250千元。</p> <p>(9)補助縣市政府辦理第二類漁港各項基本設施及公共設施改善、港區淤砂疏浚及漁港整體規劃計畫擬訂等相關工作，年需254,600千元。</p> <p>(10)補助縣市政府辦理魚市場、直銷中心或其他相關之產銷設施興修建等，年需12,019千元。</p> <p>(11)補助福建省各縣政府辦理養殖漁業生產環境改善與相關公共設施，年需4,750千元。</p> <p>(12)補助福建省各縣政府辦理漁港各項基本設施及公共設施改善、港區淤砂疏浚等相關工作，年需9,500千元。</p> <p>(13)捐助相關漁業或潛水團體辦理海洋保育區、生態復育區之管理維護、魚貝介種苗放流及效益評估、漁業技術之改進推廣、人工魚礁區之監測、網具清除、宣導資源保育及漁業作業規範、培育種子教師及全民漁業宣導等，以促進沿近海漁業之永續發展，年需49,862千元。</p> <p>(14)捐助漁業團體或漁會辦理陸上魚塭養殖及淺海牡蠣養殖放養申報、查報、宣導等2,700千元。</p> <p>(15)捐助各地區漁會辦理魚市場、直銷中心或其他相關之產銷設施興建改善促銷推廣等工作，年需74,250千元。</p> <p>(16)捐助漁業相關團體辦理推廣石斑魚投餵人工飼料、開發多元型態加工產品及推廣活動、建立石斑魚銷售示範點及建立優質石斑魚苗養殖管理模式等，年需46,144千元。</p> <p>(17)捐助漁業相關團體辦理石斑魚冷凍庫、改善加工場(廠)設施、石斑魚養殖節能設施</p>

**行政院農業委員會漁業署及所屬  
歲出計畫提要及分支計畫概況表**

經資門併計

中華民國102年度

單位：新臺幣千元

工作計畫名稱及編號	5851203000 漁業發展		預算金額	1,323,899
分支計畫及用途別科目	預算金額	承辦單位	說 明	
			及防護設施(備)及獎勵建立及推廣優質石斑魚養殖設施(備)等，年需11,535千元。	

單位：新臺幣千元

適時解決需要。

# 行政院農業委員會漁業署及所屬 各項費用彙計表

中華民國102年度

單位：新臺幣千元

工作計畫名稱及編號 第一、二級用途別 科目名稱及編號	5851200100 一般行政	5251201200 漁業科技研究 發展	5851202000 漁業管理	5851203000 漁業發展	5851209800 第一預備金	合 計
合 計	317,239	131,222	2,935,811	1,323,899	1,140	4,709,311
0100人事費	271,750	-	42,888	-	-	314,638
0103法定編制人員待遇	147,185	-	23,235	-	-	170,420
0104約聘僱人員待遇	29,155	-	1,850	-	-	31,005
0105技工及工友待遇	9,446	-	3,502	-	-	12,948
0111獎金	40,489	-	6,423	-	-	46,912
0121其他給與	4,464	-	784	-	-	5,248
0131加班值班費	9,771	-	1,434	-	-	11,205
0143退休離職儲金	13,511	-	2,710	-	-	16,221
0151保險	17,729	-	2,950	-	-	20,679
0200業務費	44,041	2,285	346,405	397,776	-	790,507
0201教育訓練費	80	-	205	-	-	285
0202水電費	4,927	-	7,119	-	-	12,046
0203通訊費	3,700	-	4,740	-	-	8,440
0211土地租金	750	-	730	-	-	1,480
0212權利使用費	-	-	491	-	-	491
0215資訊服務費	-	-	10,080	-	-	10,080
0219其他業務租金	12,000	-	1,720	-	-	13,720
0221稅捐及規費	3,773	-	89	-	-	3,862
0231保險費	170	-	3,125	-	-	3,295
0249臨時人員酬金	-	-	43,230	-	-	43,230
0250按日按件計資酬金	-	750	2,619	1,100	-	4,469
0251委辦費	-	1,285	126,322	304,926	-	432,533
0261國際組織會費	-	-	30,720	-	-	30,720
0262國內組織會費	-	-	143	-	-	143
0271物品	1,375	-	21,123	500	-	22,998
0279一般事務費	13,251	80	55,881	89,500	-	158,712
0282房屋建築養護費	853	-	96	-	-	949
0283車輛及辦公器具養護費	562	-	198	-	-	760
0284設施及機械設備養護費	701	-	12,806	-	-	13,507

# 行政院農業委員會漁業署及所屬 各項費用彙計表

中華民國102年度

單位：新臺幣千元

工作計畫名稱及編號 第一、二級用途別 科目名稱及編號	5851200100 一般行政	5251201200 漁業科技研究 發展	5851202000 漁業管理	5851203000 漁業發展	5851209800 第一預備金	合 計
0291國內旅費	1,700	170	13,201	1,700	-	16,771
0292大陸地區旅費	-	-	968	-	-	968
0293國外旅費	-	-	10,389	-	-	10,389
0294運費	31	-	311	50	-	392
0295短程車資	10	-	-	-	-	10
0299特別費	158	-	99	-	-	257
0300設備及投資	500	-	51,447	184,631	-	236,578
0303公共建設及設施費	-	-	-	184,631	-	184,631
0304機械設備費	-	-	29,137	-	-	29,137
0306資訊軟硬體設備費	-	-	15,393	-	-	15,393
0319雜項設備費	500	-	6,917	-	-	7,417
0400獎補助費	948	128,937	2,495,071	741,492	-	3,366,448
0403對直轄市政府之補助	-	-	2,152	137,682	-	139,834
0410對臺灣省各縣市之補助	-	-	3,996	405,069	-	409,065
0429對福建省各縣之補助	-	-	-	14,250	-	14,250
0430政府機關間之補助	-	9,557	380	-	-	9,937
0432對特種基金之補助	-	86,560	-	-	-	86,560
0436對外之捐助	-	-	8,000	-	-	8,000
0437對國內團體之捐助	-	32,820	114,799	184,491	-	332,110
0441對學生之獎助	-	-	108	-	-	108
0445社會福利津貼及濟助	-	-	141,604	-	-	141,604
0454差額補貼	-	-	2,028,340	-	-	2,028,340
0475獎勵及慰問	948	-	62	-	-	1,010
0476其他補助及捐助	-	-	195,630	-	-	195,630
0900預備金	-	-	-	-	1,140	1,140
0901第一預備金	-	-	-	-	1,140	1,140

本頁空白



行政院農業委員

歲出一級用途

中華民國

科				目	經 常 支			
款	項	目	節	名 稱	人 事 費	業 務 費	獎 補 助 費	債 務 費
20	20			農業委員會主管	314,638	599,772	2,745,152	-
				漁業署及所屬	314,638	599,772	2,745,152	-
				科學支出	-	2,285	128,237	-
				1 漁業科技研究發展	-	2,285	128,237	-
				農業支出	314,638	597,487	2,616,915	-
				2 一般行政	271,750	44,041	948	-
				3 漁業管理	42,888	346,405	2,493,661	-
				4 漁業發展	-	207,041	122,306	-
6 第一預備金	-	-	-	-				

會漁業署及所屬

別科目分析表

102年度

單位：新臺幣千元

出		資本支出					合計
預備金	小計	業務費	設備及投資	獎補助費	預備金	小計	
1,140	3,660,702	190,735	236,578	621,296	-	1,048,609	4,709,311
1,140	3,660,702	190,735	236,578	621,296	-	1,048,609	4,709,311
-	130,522	-	-	700	-	700	131,222
-	130,522	-	-	700	-	700	131,222
1,140	3,530,180	190,735	236,578	620,596	-	1,047,909	4,578,089
-	316,739	-	500	-	-	500	317,239
-	2,882,954	-	51,447	1,410	-	52,857	2,935,811
-	329,347	190,735	184,631	619,186	-	994,552	1,323,899
1,140	1,140	-	-	-	-	-	1,140

行政院農業委員  
資本支出  
中華民國

科 目				土地	房屋建築	公共建設
款	項	目	節 名 稱 及 編 號			
20			0051000000 農業委員會主管	-	-	184,631
	20		0051200000 漁業署及所屬	-	-	184,631
			5251200000 科學支出	-	-	-
		1	5251201200 漁業科技研究發展	-	-	-
			5851200000 農 業 支 出	-	-	184,631
		2	5851200100 一般行政	-	-	-
		3	5851202000 漁業管理	-	-	-
		4	5851203000 漁業發展	-	-	184,631

# 會漁業署及所屬 分析表

102年度

單位：新臺幣千元

機械設備	運輸設備	資訊軟硬體設備	雜項設備	權 利	投資及其他	合 計
29,137	-	15,393	7,417	-	812,031	1,048,609
29,137	-	15,393	7,417	-	812,031	1,048,609
-	-	-	-	-	700	700
-	-	-	-	-	700	700
29,137	-	15,393	7,417	-	811,331	1,047,909
-	-	-	500	-	-	500
29,137	-	15,393	6,917	-	1,410	52,857
-	-	-	-	-	809,921	994,552

本頁空白

# 行政院農業委員會漁業署及所屬 人事費分析表

中華民國102年度

單位：新臺幣千元

人 事 費 別	金 額	說 明
一、民意代表待遇	-	
二、政務人員待遇	-	
三、法定編制人員待遇	170,420	
四、約聘僱人員待遇	31,005	
五、技工及工友待遇	12,948	
六、獎金	46,912	
七、其他給與	5,248	
八、加班值班費	11,205	超時加班費4,455千元，未逾該科目90年度實支數8成計4,455千元。
九、退休退職給付	-	
十、退休離職儲金	16,221	
十一、保險	20,679	
十二、調任準備	-	
合 計	314,638	

行政院農業委員  
預算員額

中華民國

科 目				員 額 ( 單位 :														
款	項	目	節	名 稱	職 員		警 察		法 警		駐衛警		工 友		技 工		駕 駛	
					本年度	上年度	本年度	上年度	本年度	上年度	本年度	上年度	本年度	上年度	本年度	上年度	本年度	上年度
20				0051000000 農業委員會主管	235	235	-	-	-	-	-	-	17	18	11	11	5	5
	20			0051200000 漁業署及所屬	235	235	-	-	-	-	-	-	17	18	11	11	5	5
		2		5851200100 一般行政	198	198	-	-	-	-	-	-	11	11	6	6	3	3

# 會漁業署及所屬 明細表

102年度

單位：新臺幣千元

人 員								年 需 經 費			說 明
聘 用		約 僱		駐外雇員		合 計		本 年 度	上 年 度	比 較	
本 年 度	上 年 度	本 年 度	上 年 度	本 年 度	上 年 度	本 年 度	上 年 度				
9	9	39	39	-	-	316	317	303,433	331,223	-27,790	本署及所屬以非人事費支付之派遣人力9,478千元、臨時人員43,230千元及勞務承攬66,225千元，分述如下： 1.派遣人力： (1)派遣人力35人辦理公文文書及一般庶務性工作等，編列於「一般行政」科目2,533千元及「漁業管理」科目6,159千元。 (2)派遣人力3人辦理假日及夜間協助錄音、廣播工程及剪輯節目及製作廣播劇、音效等，編列於「漁業管理」科目786千元。 2.臨時人員： (1)僱用科學觀察員55人辦理海上執法及科學觀察等工作，編列於「漁業管理」科目43,230千元。 3.勞務承攬： (1)辦理辦公廳舍保全、清潔、公務車駕駛等工作，編列19人於「一般行政」科目7,700千元。 (2)辦理沿海漁業監控、管制及調查工作，編列60人於「漁業發展」科目55,000千元。 (3)辦理替代役男管理輔導工作2人，編列於「漁業管理」科目1,200千元。 (4)辦理各地新聞及節目採訪製播，編列3人於「漁業管理」科目893千元。 (5)辦理宜蘭轉播站廣播發射機暨發電機等設備維護，編列1人於「漁業管理」科目240千元。
9	9	39	39	-	-	316	317	303,433	331,223	-27,790	
9	9	35	35	-	-	262	262	261,979	288,478	-26,499	



行政院農業委員  
預算員額  
中華民國

科 目				員 額 ( 單位 :														
款	項	目	節	名 稱	職 員		警 察		法 警		駐衛警		工 友		技 工		駕 駛	
					本 年 度	上 年 度	本 年 度	上 年 度	本 年 度	上 年 度	本 年 度	上 年 度	本 年 度	上 年 度	本 年 度	上 年 度	本 年 度	上 年 度
			3	5851202000 漁業管理	37	37	-	-	-	-	-	-	6	7	5	5	2	2

102年度

單位：新臺幣千元

(6)維護漁業電臺安全保全人員，編列3人於「漁業管理」科目1,192千元。

**行政院農業委員會漁業署及所屬  
公務車輛明細表**

中華民國102年度

單位：新臺幣千元

車輛數	車 輛 種 類	乘 客 人 數 不 含 司 機	購 置 年 月	汽 缸 總 排 氣 量 (立 方 公 分)	油 料 費			養 護 費	其 他	備 註
					數 量 (公 升)	單 價 (元)	金 額			
1	現有車輛： 次於部會首長座車	4	96.08	1,998	1,668	34.60	58	34	21	0382-QT。本署
1	公務轎車	4	85.09	1,995	0	0	0	0	0	YP-9782。中心， 預計103年度報廢。
1	公務轎車	4	85.11	1,995	0	0	0	0	0	CN-5390。本署， 預計102年度報廢。
1	公務轎車	4	85.11	1,995	0	0	0	0	0	CN-5391。本署， 預計102年度報廢。
1	公務轎車	4	87.11	1,597	1,529	34.60	53	46	22	DK-9448。本署。
1	公務轎車	4	87.11	1,995	1,529	34.60	53	46	22	DK-8270。本署
1	公務轎車	4	87.11	1,995	1,529	34.60	53	46	32	DK-8271。本署
1	公務轎車	4	88.12	2,000	1,668	34.60	58	51	24	N9-8297。電臺
1	15人座中型交通車	14	87.12	5,900	1,668	34.60	58	51	91	XV-122。中心
1	小型客貨車	6	85.11	3,301	0	0	0	0	0	CN-4939。本署， 預計102年度報廢。
1	小型客貨車	6	86.01	2,500	0	0	0	0	0	S7-2230。電臺， 預計102年度報廢。
1	小型客貨車	6	86.12	2,461	0	0	0	0	0	DC-5949。本署， 預計102年度報廢。
1	小型客貨車	6	87.10	2,461	1,390	34.60	48	42	26	DK-7113。本署
1	小型客貨車	6	88.10	2,000	1,668	34.60	58	51	24	DV-6702。電臺
1	小型客貨車	6	89.08	2,350	1,668	34.60	58	51	21	A3-1500。本署
1	小型客貨車	6	96.12	1,998	1,668	34.60	58	34	37	5491-QT。本署
1	小型客貨車	6	96.12	1,998	1,668	34.60	58	34	26	5492-QT。本署
1	小型客貨車(8人座)	7	101.09	2,000	1,668	34.60	58	8	38	汰換。8人座廂型客貨車ET-8731， 預計101年9月購置。
1	一般公務用機車	1	85.06	125	312	34.60	11	2	2	PFM-089。本署
1	一般公務用機車	1	87.10	125	312	34.60	11	2	12	XNW-196。電臺
2	一般公務用機車	1	91.04	125	624	34.60	22	4	24	XXG-990、XXG-989。 電臺
1	一般公務用機車	1	94.04	50	312	34.60	11	2	2	DJD-712。中心
1	一般公務用機車	1	98.01	125	312	34.60	11	2	12	267-ETQ。電臺
合 計					21,193		733	506	436	

本頁空白

預算員額： 職 員 235 人 技 工 11 人  
 警 察 0 人 駕 駛 5 人  
 法 警 0 人 聘 用 9 人  
 駐衛警 0 人 約 僱 39 人  
 工 友 17 人 駐外雇員 0 人

行政院農業委員

合計： 316 人

現有辦公房

中華民國

區 分	自有				無償借用		
	單位數	面積	帳面價值	年需修繕費	單位數	面積	年需修繕費
一、辦公房屋	17棟	24,833.43	356,573	584		-	-
二、機關宿舍	8戶	370.04	111	160		-	-
1 首長宿舍	-	-	-	-		-	-
2 單房間職務宿舍	5戶	29.42	68	20		-	-
3 多房間職務宿舍	3戶	340.62	43	140		-	-
三、其他	56式	80,931.18	946,532	205		-	-
合 計		106,134.65	1,303,216	949		-	-

# 會漁業署及所屬

## 舍明細表

102年度

單位：新臺幣千元，平方公尺

有償租用或借用					合計			
單位數	面積	押金	租金	年需修繕費	面積	押金	租金	年需修繕費
2棟	2,402.84	103	10,356	-	27,236.27	103	10,356	584
	-	-	-	-	370.04	-	-	160
	-	-	-	-	-	-	-	-
	-	-	-	-	29.42	-	-	20
	-	-	-	-	340.62	-	-	140
	-	-	-	-	80,931.18	-	-	205
	2,402.84	103	10,356	-	108,537.49	103	10,356	949

行政院農業委員  
補助經費

中華民國

補 助 計 畫	計 畫 起 訖 年 度	補 助 內 容	接受補助 機關列入 預算年度	補 助	
				經 常	
				人 事 費	業 務 費
合 計				23,027	93,259
1.5251201200				21,402	66,906
漁業科技研究發展					
(1)漁船作業安全及省能源漁業機具	01			-	6,917
技術開發研究					
[1]補助特種基金	102-102	進行漁船作業安全與省能源機具研究，設計研發節能漁業機械或設施(如省油系統、節能漁撈設備、綠能應用在養殖節能系統等)及規劃標準漁業節能減碳漁船規範，並配合國際組織需求，研發電子觀察員系統，以達到降低成本、減少碳排放、節省人力物力、提高漁船航行安全及漁業環保之目的，另強化海上通訊系統以加強漁民出海作業之人身安全及節能水車自動控制系統與增氧效率研究。	102	-	6,917
(2)藻貝類繁殖技術開發及固碳評估研究	02			-	1,602
[1]補助特種基金	102-102	1.適合臺灣之海藻量產田間試驗研究。 2.篩選固碳效果較佳之藻貝類繁殖技術研究。	102	-	1,602
(3)水產繁殖生產技術及環境因子之研究	03			-	3,765
[1]補助特種基金	102-102	1.鱸鰻成鰻飼料營養之研究。 2.鰻魚人工繁殖技術研發。 3.牡蠣養殖生產區環境因子監測及最適採苗季節之研究。 4.澎湖及屏東箱網養殖區海域因子監測。	102	-	3,765
(4)水產養殖經營管理研究	04			-	1,923
[1]補助特種基金	102-102	1.地層下陷地區養殖產業現況及用水分析與養殖用水規劃。 2.水產動物用藥評估及安全性資料之建立。	102	-	1,923
(5)建構觀賞魚疫病監測	05			-	2,412
[1]補助特種基金	102-102	針對觀賞魚蝦疫病進行疫病監測與蒐集國際觀賞水族貿易現況及檢疫條件，並且建立防治方法，以供養	102	-	2,412

# 會漁業署及所屬 分析表

102年度

單位：新臺幣千元

經 費 之 用 途 分 析					
門	資	本	門	合	計
其 他	土 地	營 建 工 程	其 他		
8,519	-	534,491	350		659,646
7,459	-	-	350		96,117
568	-	-	100		7,585
568	-	-	100		7,585
178	-	-	-		1,780
178	-	-	-		1,780
419	-	-	-		4,184
419	-	-	-		4,184
214	-	-	-		2,137
214	-	-	-		2,137
268	-	-	-		2,680
268	-	-	-		2,680



**行政院農業委員  
補助經費**

中華民國

補 助 計 畫	計 畫 起 訖 年 度	補 助 內 容	接受補助 機關列入 預算年度	補 助	
				經 常	
				人 事 費	業 務 費
(6)建立石斑魚及觀賞魚關鍵生物技術	06	殖業者與防疫單位參考。		-	2,660
[1]補助特種基金	102-102	1.利用分子標識技術進行優質龍膽石斑保種研究。 2.觀賞魚分子育種技術研發。 3.市售功能性觀賞魚飼料評析。 4.開發觀賞魚繁殖關鍵技術。 5.東星斑功能性飼料之研發。 6.優質泰國蝦選殖與保種之研究。	102	-	2,660
(7)整合石斑魚養殖技術與疫苗開發之研究	07			-	5,130
[1]補助特種基金	102-102	1.石斑魚育苗關鍵技術整合研發與應用。 2.石斑魚虹彩病毒口服疫苗之研發與製造。	102	-	5,130
(8)三大洋熱帶鮪類生物暨資源研究	09			1,040	910
[1]補助特種基金	102-102	蒐集彙整三大洋熱帶鮪類漁獲統計及相關漁業生物資料，對該等魚種進行資源評估研究，以因應國際組織之需求，並提供各該魚種漁業管理所需之科學依據，以保育該等資源，使得永續利用。	102	1,040	910
(9)三大洋劍旗魚、旗魚類及南方黑鮪生物暨資源評估	10			740	2,110
[1]補助特種基金	102-102	蒐集彙整三大洋劍旗魚、旗魚類及南方黑鮪等漁獲統計及相關漁業生物資料，對該等魚種進行資源評估研究，以因應國際組織之需求，並提供各該魚種漁業管理所需之科學依據，以保育該等資源，使得永續利用。	102	740	2,110
(10)三大洋溫帶鮪類生物暨資源研究	11			1,280	1,620
[1]補助特種基金	102-102	蒐集彙整三大洋溫帶鮪類漁獲統計及相關漁業生物資料，對該等魚種進行資源評估研究，以因應國際組織之需求，並提供各該魚種漁業管理所需之科學依據，以保育該等資源，使得永續利用。	102	1,280	1,620
(11)三大洋混獲物種資源調查研究	12			920	1,130

# 會漁業署及所屬 分析表

102年度

單位：新臺幣千元

經 費 之 用 途 分 析					
門	資	本	門	合	計
其 他	土 地	營 建 工 程	其 他		
295	-	-	-		2,955
295	-	-	-		2,955
-	-	-	-		5,130
-	-	-	-		5,130
-	-	-	-		1,950
-	-	-	-		1,950
-	-	-	-		2,850
-	-	-	-		2,850
-	-	-	-		2,900
-	-	-	-		2,900
-	-	-	-		2,050

行政院農業委員  
補助經費

中華民國

補 助 計 畫	計 畫 起 訖 年 度	補 助 內 容	接受補助 機關列入 預算年度	補 助	
				經 常	
				人 事 費	業 務 費
[1]補助特種基金	102-102	透過觀察員的協助持續蒐集三大洋水域鯊魚之脊椎骨形質，進行成長參數估計，並與沿近海域棲息系群的研究結果加以比較。蒐集與分析各鯊魚混獲種類的鰭身比推估。因應國際組織需求，利用觀察員資料，估計各洋區之海鳥、海龜、鯨豚之混獲率以及混獲數量，並與之前年度混獲率比較，分析忌避措施之成效。	102	920	1,130
(12)魷魚及秋刀魚生物暨資源研究	13			649	1,701
[1]補助特種基金	102-102	蒐集彙整魷魚漁獲統計及相關漁業生物資料，對該等魚種進行資源評估研究，以因應國際組織之需求，並提供各該魚種漁業管理所需之科學依據，以保育該等資源，使得永續利用，並針對秋刀魚漁獲生態標籤(MSC)預先評估，研析改善措施及漁獲總量合理利用。	102	649	1,701
(13)氣候變遷對遠洋鮪類資源及漁場變動之影響	14			260	740
[1]補助特種基金	102-102	分析三大洋鮪類漁況與資源變動受氣候與海洋環境變異的影響，探討產業或管理可能遭遇的問題。	102	260	740
(14)重要漁業資源合理利用管理機制之調查研究	15			5,747	10,630
[1]補助特種基金	102-102	為有效進行漁政管理，結合漁船航程記錄器，以期進一步掌握漁船漁撈魚種以及產量，將有助於臺灣沿近海水域資源瞭解與評估。同時針對台灣周邊沿近海域重點管理漁業資源如寶石珊瑚、飛魚(飛魚卵)、鯖魚參及魚勿鯢等漁業進行漁獲資料蒐集，瞭解前述漁業之作業動態及時空活動特性，解析漁業資源之變動，建構資源管理利用之科學數據，做為未來漁業管理規劃之依據。	102	5,747	10,630
(15)瀕臨絕種或亟需保育之海洋生物資源調查研究	16			348	2,880

# 會漁業署及所屬 分析表

102年度

單位：新臺幣千元

經 費 之 用 途 分 析					
門	資	本	門	合	計
其 他	土 地	營 建 工 程	其 他		
-	-	-	-		2,050
-	-	-	-		2,350
-	-	-	-		2,350
-	-	-	-		1,000
-	-	-	-		1,000
1,828	-	-	100		18,305
1,828	-	-	100		18,305
355	-	-	-		3,583

**行政院農業委員  
補助經費**

中華民國

補 助 計 畫	計 畫 起 訖 年 度	補 助 內 容	接受補助 機關列入 預算年度	補 助	
				經 常	
				人 事 費	業 務 費
[1]補助特種基金	102-102	爲了有效管理鯊魚漁業，除了公告保護瀕臨絕種以及亟需保護的種類之外，亦需釐清以鯊魚爲主要漁獲物之漁船作業情形，進行鯊魚魚種別資料蒐集，以利未來進行鯊魚資源評估，另外，亦從市場與銷售鏈中進行監控，檢驗國內零售市場所販賣的魚翅產品是來自哪一些鯊魚物種，以達到有效杜絕非法捕撈與販售的行爲。	102	348	2,880
(16)重要棲地環境調查研究	17			1,335	10,816
[1]補助其他中央機關	102-102	爲瞭解魚礁區投設效益及現況，以標準化流程實際進行魚礁區調查，以供日後決策之參考依據；另爲達成第11屆生物多樣性公約締約國大會通過的《愛知目標》，進行台灣周邊海域漁業資源保育區之調查評估工作；藉由現場生物採樣、漁業動態及環境資訊來建構北方三島週邊海域之生物多樣性與漁業動態及環境資料庫，做爲漁業資源永續利用政策與規劃保護區之參考資料。		1,185	7,116
[2]補助特種基金	102-102	爲瞭解魚礁區投設效益及現況，以標準化流程實際進行魚礁區調查，以供日後決策之參考依據；另爲達成第11屆生物多樣性公約締約國大會通過的《愛知目標》，進行台灣周邊海域漁業資源保育區之調查評估工作；藉由現場生物採樣、漁業動態及環境資訊來建構北方三島週邊海域之生物多樣性與漁業動態及環境資料庫，做爲漁業資源永續利用政策與規劃保護區之參考資料。	102	150	3,700
(17)水產加工技術之研發	19			-	2,498
[1]補助特種基金	102-102	以台灣大宗漁撈漁獲及養殖魚類，開發水產品(魚漿)加工技術，有效提昇資源的利用，並提高附加價值。	102	-	2,498
(18)水產物利用與品質安全之研究	20			-	3,364
[1]補助特種基金	102-102	1.漁業廢棄物再利用之現況調查及		-	3,364

# 會漁業署及所屬 分析表

102年度

單位：新臺幣千元

經 費 之 用 途 分 析					
門	資	本	門	合	計
其 他	土 地	營 建 工 程	其 他		
355	-	-	-		3,583
1,406	-	-	-		13,557
1,256	-	-	-		9,557
150	-	-	-		4,000
277	-	-	-		2,775
277	-	-	-		2,775
374	-	-	-		3,738
374	-	-	-		3,738

行政院農業委員  
補助經費

中華民國

補 助 計 畫	計 畫 起 訖 年 度	補 助 內 容	接受補助 機關列入 預算年度	補 助	
				經 常	
				人 事 費	業 務 費
(19)養殖水產品認證制度研究與推廣	21	推廣研究。 2.養殖水產品碳足跡標示之可行性研究與推廣。		9,083	1,008
[1]補助特種基金	102-102	1.海洋生產標章制度之研析與推廣。 2.水產種苗之認證標準研析與推廣。 3.海水觀賞魚完全繁養殖標章與認證制度之研究與推廣。	102	9,083	1,008
(20)後ECFA時期漁產貿易管理之研究	22			-	924
[1]補助特種基金	102-102	1.收集ECFA5項降稅水產品於中國大陸之銷售概況，並分析其所面臨之競爭對象。 2.比較分析兩岸96-101年(簽訂ECFA前後各3年)水產品品項進出口貿易之量價消長情形。 3.分析水產品出口大陸遭遇之困境並擬定短中長期之因應策略與建議。	102	-	924
(21)漁業產業政策及國際化發展分析與前瞻研究	23			-	1,426
[1]補助特種基金	102-102	1.我國漁業調查統計年報之改善研究。 2.全球化對我國漁業影響及其政策調整之研究。	102	-	1,426
(22)我國大宗養殖水產品運銷通路及本益調查研究	24			-	740
[1]補助特種基金	102-102	委託調查我國大宗養殖水產品（如吳郭魚、虱目魚、鱸魚、文蛤、牡蠣等）之各種運銷模式及分析我國大宗水產品主要運銷通路，並針對不同運銷通路之本益進行調查分析。	102	-	740
2.5851202000 漁業管理				1,625	3,703
(1)強化沿近海漁業作業管理及資源培育與宣導教育	J1			400	1,065
[1]補助直轄市政府	102-102	辦理沿近海漁業資源保育區、人工	102	-	-

# 會漁業署及所屬 分析表

102年度

單位：新臺幣千元

經 費 之 用 途 分 析					
門	資	本	門	合	計
其 他	土 地	營 建 工 程	其 他		
-	-	-	150		10,241
-	-	-	150		10,241
-	-	-	-		924
-	-	-	-		924
924	-	-	-		2,350
924	-	-	-		2,350
353	-	-	-		1,093
353	-	-	-		1,093
1,060	-	140	-		6,528
1,060	-	140	-		2,665
660	-	140	-		800



**行政院農業委員  
補助經費**

中華民國

補 助 計 畫	計 畫 起 訖 年 度	補 助 內 容	接受補助 機關列入 預算年度	補 助	
				經 常	
				人 事 費	業 務 費
[2]補助臺灣省各縣市	102-102	魚礁區等資源保育宣導工作及提升漁產品競爭力。	102	400	1,065
(2)國外漁業基地業務輔導	K9	辦理沿近海漁業資源保育區、人工魚礁區等資源保育宣導工作及提升漁產品競爭力。			
[1]補助其他中央機關	102-102	維持開普敦臺灣漁船基地必要之管理與服務。		350	30
(3)健全養殖漁業管理功能	L2				
[1]補助直轄市政府	102-102	辦理海洋養殖區劃漁業權規劃。	102	-	853
[2]補助臺灣省各縣市	102-102	辦理海洋養殖區劃漁業權規劃。	102	-	179
(4)水產飼料管理	L4				
[1]補助直轄市政府	102-102	辦理依飼料管理法執行水產飼料抽驗工作。	102	-	674
[2]補助臺灣省各縣市	102-102	辦理依飼料管理法執行水產飼料抽驗工作。	102	875	875
(5)穩定漁產品產銷秩序	L6				
[1]補助直轄市政府	102-102	辦理漁產品宣導展售活動。	102	474	474
[2]補助臺灣省各縣市	102-102	辦理漁產品宣導展售活動。	102	401	401
3,585,120,300				-	880
漁業發展				-	225
(1)沿近海漁業永續發展	U1			-	655
[1]補助直轄市政府	102-105	辦理人工魚礁監測及活化工程及轉型輔導等沿近海漁業養護管理工作。	102	-	22,650
[2]補助臺灣省各縣市	102-105	辦理人工魚礁監測及活化工程及轉型輔導等沿近海漁業養護管理工作。	102	-	8,550
(2)促進養殖漁業與環境和諧	U3				
[1]補助直轄市政府	102-105	辦理養殖漁業生產區環境改善及相關公共設施規劃建設。	102	-	2,850
[2]補助臺灣省各縣市	102-105	辦理養殖漁業生產區環境改善及相關公共設施規劃建設。	102	-	5,700
[3]補助福建省各縣	102-105	辦理養殖漁業生產區環境改善及相關公共設施規劃建設。	102	-	-
(3)養殖漁業放養量調查	U5				
[1]補助直轄市政府	102-105	辦理放養申報、查報、宣導等。	102	-	6,500
[2]補助臺灣省各縣市	102-105	辦理放養申報、查報、宣導等。	102	-	2,000
(4)振興漁港設施機能	U6				
[1]補助直轄市政府	102-105	辦理第二類漁港各項基本設施及公	102	-	4,500
				-	7,600
				-	-

# 會漁業署及所屬 分析表

102年度

單位：新臺幣千元

經 費 之 用 途 分 析					
門	資	本	門	合	計
其 他	土 地	營 建 工 程	其 他		
400	-	-	-		1,865
-	-	-	-		380
-	-	-	-		380
-	-	-	-		853
-	-	-	-		179
-	-	-	-		674
-	-	-	-		1,750
-	-	-	-		948
-	-	-	-		802
-	-	-	-		880
-	-	-	-		225
-	-	-	-		655
-	-	534,351	-		557,001
-	-	-	-		8,550
-	-	-	-		2,850
-	-	-	-		5,700
-	-	161,500	-		161,500
-	-	28,500	-		28,500
-	-	128,250	-		128,250
-	-	4,750	-		4,750
-	-	-	-		6,500
-	-	-	-		2,000
-	-	-	-		4,500
-	-	323,000	-		330,600
-	-	66,500	-		66,500

行政院農業委員  
補助經費  
中華民國

補 助 計 畫	計 畫 起 訖 年 度	補 助 內 容	接受補助 機關列入 預算年度	補 助	
				經 常	
				人 事 費	業 務 費
[2]補助臺灣省各縣市	102-105	共設施改善、港區淤砂疏浚等相關工作。	102	-	7,600
[3]補助福建省各縣	102-105	辦理第二類漁港各項基本設施及公共設施改善、港區淤砂疏浚及漁港整體規劃計畫擬訂等相關工作。	102	-	-
(5)推動辦理加速漁產運銷通路建設	U7			-	-
[1]補助直轄市政府	102-105	辦理魚市場、直銷中心或其他相關之產銷設施興修建。	102	-	-
[2]補助臺灣省各縣市	102-105	辦理魚市場、直銷中心或其他相關之產銷設施興修建。	102	-	-

# 會漁業署及所屬 分析表

102年度

單位：新臺幣千元

經 費 之 用 途 分 析				
門	資	本	門	合 計
其 他	土 地	營 建 工 程	其 他	
-	-	247,000	-	254,600
-	-	9,500	-	9,500
-	-	49,851	-	49,851
-	-	37,832	-	37,832
-	-	12,019	-	12,019

**行政院農業委員  
捐助經費**

中華民國

捐 助 計 畫	計 畫 起 訖 年 度	捐 助 對 象	捐 助 內 容	捐 助
				經 常 人 事 費
合 計				71,919
1.對團體之捐助				71,919
0437對國內團體之捐助				71,919
(1)5251201200				11,641
漁業科技研究發展				
[1]水產養殖經營管理研究	01	102-102 民間團體、學術團體	1.運用衛星及航測資訊建構養殖面積監控系統。 2.監測已入侵水產生物對水域生態影響之研究。	-
[2]養殖生產區防洪研究	02	102-102 民間團體、學術團體	建立各養殖漁業生產區進排水路分布情形並建立資料庫，提供相關養殖工程建設與決策參考，以解決相關養殖漁業生產區排水問題及降低淹水情形發生。	-
[3]我國遠洋鮪釣漁業海上觀測研究	03	102-102 民間團體、學術團體	派遣觀察員進行採樣及紀錄我國遠洋漁船上實際作業資料，強化我國遠洋漁業漁獲資料回收之品質，同時配合國際最新管理及保育趨勢，提昇我國遠洋漁業管理之形象。	10,623
[4]三大洋熱帶鮪類生物暨資源研究	04	102-102 民間團體、學術團體	蒐集彙整三大洋熱帶鮪類漁獲統計及相關漁業生物資料，對該等魚種進行資源評估研究，以因應國際組織之需求，並提供各該魚種漁業管理所需之科學依據，以保育該等資源，使得永續利用。	400
[5]三大洋溫帶鮪類生物暨資源研究	05	102-102 民間團體、學術團體	蒐集彙整三大洋溫帶鮪類漁獲統計及相關漁業生物資料，對該等魚種進行資源評估研究，以因應國際組織之需求，並提供各該魚種漁業管理所需之科學依據，以保育該等資源，使得永續利用。	100
[6]重要漁業資源合理利用管理機制之調查研究	06	102-102 民間團體、學術團體	為有效進行漁政管理，結合漁船航程記錄器，以期進一步掌握漁船漁撈魚種以及產量，將有助於臺灣沿近海水域資源瞭解與評估。	500
[7]建立海洋捕撈漁獲驗證制度研究與推廣	07	102-102 民間團體、學術團體	1.研擬海洋生態標籤之行銷策略。 2.建立我遠洋漁船自主管理電子表單及電子驗證管理平台。 3.建立我國打擊IUU漁業行為之行動計畫之研究。	-

# 會漁業署及所屬 分析表

102年度

單位：新臺幣千元

經 費		之 用		途 分 析	
門		資 本 門		合 計	
業 務 費	其 他	營 建 工 程	其 他		
2,192,413	356,015	84,835	1,620	2,706,802	
166,413	7,323	84,835	1,620	332,110	
166,413	7,323	84,835	1,620	332,110	
19,067	1,762	-	350	32,820	
1,817	213	-	-	2,030	
2,967	349	-	-	3,316	
3,154	-	-	200	13,977	
350	-	-	-	750	
100	-	-	-	200	
1,300	200	-	-	2,000	
7,641	1,000	-	150	8,791	

**行政院農業委員  
捐助經費**

中華民國

捐 助 計 畫	計 畫 起 訖 年 度	捐 助 對 象	捐 助 內 容	捐 助
				經 常 人 事 費
[8]參與國際漁業組織研究	08	102-102 民間團體、學術團體	4.建立我國漁獲物卸售管理系統之研究與推廣。 視國際漁業管理組織所召開會議與對我國漁業之重要性，在經費額度內邀請具資歷及經驗之學者專家出席，經計畫主管機關同意出席國際漁業相關會議。	18
(2)5851202000 漁業管理				54,578
[1]強化漁業資訊基礎建設體系	I1	102-102 漁民(業)團體	捐助各級漁會及相關單位，加強辦理漁業資訊基礎建設，提升漁會行政業務資訊化之普及應用，及共用軟體資訊系統之建置維護，以縮短城鄉數位落差，強化各級漁會資訊體系。	120
[2]臺灣地區各漁業通訊電臺之營運輔導	J1A	102-102 各級漁會	捐助臺灣省漁會輔導及管理各漁業通訊電臺，健全組織及設備維護更新，建立完善通訊網，保障漁民海上作業安全及維護漁民財產。	31,736
[3]強化沿近海漁船作業管理保障漁船海上安全	J2	102-102 各級漁會	捐助未滿20噸漁船定期檢查規費。	-
[4]漁船航程紀錄器及船位回報器維護管控	J4	102-102 漁民(業)團體	辦理漁船航程紀錄器維護管控；漁船船位回報器監控及通訊費。	-
[5]強化沿近海漁業作業管理及資源培育與宣導教育	J5	102-102 漁會及相關漁民團體	辦理沿近海漁業資源保育區、人工魚礁區等養護管理、資源保育宣導及提升漁產品競爭力等工作。	-
[6]捐助改善大陸船員境內安置相關設施及強化大陸船員管理	J6	102-102 各級漁會	1.捐助岸置處所修繕相關硬體及安全防護等設施。 2.捐助設有大陸船員暫置區域之漁港，增設及修繕衛浴及安全防護等設施。 3.強化大陸船員管理。	-
[7]漁業(漁事)推廣教育	J7	102-102 各級漁會、漁民(業)團體及民間團體、學術單位	1.教育漁民增進漁業知識及技能，促進漁業經營現代化。 2.聘請學術推廣教授及研究專家協助推廣工作。 3.輔導區漁會及養殖生產區辦理各項漁業推廣及教育漁民工作。	350
[8]漁業用鹽補助計畫	J8	102-102 漁民(業)團體	捐助漁業用鹽包裝、運送、雜費。	-
[9]推進兩岸漁業事務交流	J9	102-102 漁民(業)或學術單位相關民間團體	捐助漁民(業)相關團體或學術單位辦理漁事糾紛調處、漁民間交流活動。	2,000

# 會漁業署及所屬 分析表

102年度

單位：新臺幣千元

經 費 之 用 途 分 析				
門		資 本 門		合 計
業 務 費	其 他	營 建 工 程	其 他	
1,738	-	-	-	1,756
35,126	3,561	-	1,270	94,535
521	-	-	320	961
1,555	-	-	-	33,291
1,257	-	-	-	1,257
1,006	-	-	-	1,006
912	-	-	-	912
1,800	-	-	950	2,750
350	-	-	-	700
129	326	-	-	455
1,523	-	-	-	3,523



**行政院農業委員  
捐助經費**

中華民國

捐 助 計 畫	計 畫 起 訖 年 度	捐 助 對 象	捐 助 內 容	捐 助
				經 常 人 事 費
[10]改善國外漁業基地船員之家軟硬體設施	K1	102-102	臺灣區鮪魚公會	36
[11]協助推動處理涉外事務	K4	102-102	財團法人中華民國對外漁業合作發展協會	17,080
[12]洽談國外漁業合作	K6	102-102	漁民(業)或學術單位相關民間團體	-
[13]健全養殖漁業管理功能	L1A	102-102	養殖漁業相關團體	-
[14]建立魚價查報機制暨漁產品促銷活動	L4A	102-102	相關學會、協會及民間團體	1,956
[15]推動金鑽水產計畫	L5	102-102	漁會及相關團體	1,300
[16]漁會財務稽核、漁會法規、經營管理講習及訓練	L6	102-102	漁民(業)團體等相關民間團體、各級漁會、學術單位	-
(3)5851202000 漁業管理				-
[1]漁撈能力調整計畫	K5	102-102	漁業人(船公司)	-
(4)5851203000 漁業發展				5,700
[1]沿近海漁業永續發展	U1A	102-105	漁會及相關漁業團體、保育或潛水團體	3,000

# 會漁業署及所屬 分析表

102年度

單位：新臺幣千元

經 費		之 用		途 分 析	
門		資 本 門		合 計	
業 務 費	其 他	營 建 工 程	其 他		
564	-	-	-	600	
3,554	1,000	-	-	21,634	
3,717	-	-	-	3,717	
3,341	-	-	-	3,341	
3,689	1,235	-	-	6,880	
10,608	1,000	-	-	12,908	
600	-	-	-	600	
20,264	-	-	-	20,264	
20,264	-	-	-	20,264	
91,956	2,000	84,835	-	184,491	
44,862	2,000	-	-	49,862	

**行政院農業委員  
捐助經費**

中華民國

捐 助 計 畫	計 畫 起 訖 年 度	捐 助 對 象	捐 助 內 容	捐 助
				經 常 人 事 費
[2]養殖漁業放養量查報	U2A	102-105 漁業相關團體	項。 捐助漁業團體或漁會辦理放養申報、查報宣導等。	2,700
[3]加速漁產品運銷通路現代化	U3A	102-105 各級漁會	捐助各級漁會辦理魚市場、直銷中心或其他相關之產銷設施興建改善工作。	-
[4]石斑魚相關養殖產業發展	U4A	102-105 漁業相關團體	捐助漁業相關團體辦理推廣石斑魚投餵人工飼料、開發多元型態加工產品及推廣活動、建立石斑魚銷售示範點及建立優質石斑魚苗養殖管理模式等。	-
[5]石斑魚相關養殖產業發展	U5A	102-105 漁業相關團體	捐助漁業相關團體辦理石斑魚冷凍庫、改善加工場(廠)設施、石斑魚養殖節能設施及防護設施(備)及獎勵建立及推廣優質石斑魚養殖設施(備)等。	-
2.對個人之捐助				-
0441對學生之獎助				-
(1)5851202000				-
漁業管理				
[1]漁船船員作業安全訓練計畫	H1	102-102 國中建教班學生	捐助建教班海訓陸訓副食費。	-
0445社會福利津貼及濟助				-
(1)5851202000				-
漁業管理				
[1]漁民福利救助	J10	102-102 漁民	海上作業漁民保險、漁船保險、海上作業漁船遭難救助、漁民海難傷亡慰問。	-
[2]遠洋漁船船員被扣救助金	K8	102-102 遠洋漁船船員	遠洋漁船船員被扣救助金。	-
[3]污染地區魚塭休養補償	L1	102-102 受污染地區漁民	辦理魚塭污染地區漁民休養補償。	-
0454差額補貼				-
(1)5851202000				-
漁業管理				
[1]漁民漁業用油補貼	J14	102-102 漁民	漁民漁業動力用油補貼。	-
(2)5851202000				-
漁業管理				
[1]漁民住宅貸款差額利息補貼	J11	102-102 漁民	漁民住宅貸款差額利息補貼。	-
0475獎勵及慰問				-
(1)5851200100				-
一般行政				
[1]三節慰問金	A1	102-102 退休退職人員	退休退職人員三節慰問金。	-
(2)5851202000				-

# 會漁業署及所屬 分析表

102年度

單位：新臺幣千元

經 費		之 用		途 分 析	
門		資 本 門		合 計	
業 務 費	其 他	營 建 工 程	其 他		
-	-	-	-	2,700	
950	-	73,300	-	74,250	
46,144	-	-	-	46,144	
-	-	11,535	-	11,535	
2,026,000	340,692	-	-	2,366,692	
-	108	-	-	108	
-	108	-	-	108	
-	108	-	-	108	
-	141,604	-	-	141,604	
-	141,604	-	-	141,604	
-	140,996	-	-	140,996	
-	108	-	-	108	
-	500	-	-	500	
2,026,000	2,340	-	-	2,028,340	
2,026,000	-	-	-	2,026,000	
2,026,000	-	-	-	2,026,000	
-	2,340	-	-	2,340	
-	2,340	-	-	2,340	
-	1,010	-	-	1,010	
-	948	-	-	948	
-	948	-	-	948	
-	54	-	-	54	

行政院農業委員  
捐助經費

中華民國

捐 助 計 畫	計 畫 起 訖 年 度	捐 助 對 象	捐 助 內 容	捐 助	
				經 常	
				人 事 費	
漁業管理					
[1]三節慰問金	01	102-102	退休退職人員	退休退職人員三節慰問。	-
(3)5851202000					-
漁業管理					
[1]檢舉防杜流用漁船用油獎勵金	J12	102-102	漁民	提供檢舉防杜流用漁船用油獎勵金。	-
0476其他補助及捐助					-
(1)5851202000					-
漁業管理					
[1]辦理獎勵國人上漁船	J13	102-102	漁民	獎勵國人上漁船工作。	-
[2]辦理獎勵漁民遵守國際規範及獎勵休漁	K7	102-102	漁民	辦理獎勵漁民遵守國際規範及因應印度洋海盜猖獗，協助印度洋作業漁船進行休漁。	-
[3]獎勵休漁	N1	102-102	漁民	捐助漁民休漁獎勵金。	-
3.對國外之捐助					-
0436對外之捐助					-
(1)5851202000					-
漁業管理					
[1]對國際組織之捐助	K2	102-102	相關區域性國際漁業管理組織	捐助相關區域性國際漁業管理組織。	-

# 會漁業署及所屬 分析表

102年度

單位：新臺幣千元

經 費		之 用		途 分 析	
門		資 本 門		合 計	
業 務 費	其 他	營 建 工 程	其 他		
-	54	-	-	54	
-	8	-	-	8	
-	8	-	-	8	
-	195,630	-	-	195,630	
-	195,630	-	-	195,630	
-	10,630	-	-	10,630	
-	15,000	-	-	15,000	
-	170,000	-	-	170,000	
-	8,000	-	-	8,000	
-	8,000	-	-	8,000	
-	8,000	-	-	8,000	
-	8,000	-	-	8,000	

本頁空白

**行政院農業委員會漁業署及所屬  
派員出國計畫預算總表**

中華民國102年度

單位：新臺幣千元

類 別	本 年 度 計 畫 項 數	本 年 度 預 計 人 天	本 年 度 預 算 數	上 年 度 計 畫 項 數	上 年 度 核 定 人 天	上 年 度 預 算 數
合 計 考 察 視 察 訪 問 開 會 判 修 談 進 研 究 實 習	37	1,075	10,389	55	1,060	13,634
	3	403	3,533	14	294	4,831
	-	-	-	-	-	-
	-	-	-	-	-	-
	34	672	6,856	41	766	8,803
	-	-	-	-	-	-
	-	-	-	-	-	-
	-	-	-	-	-	-
	-	-	-	-	-	-



行政院農業委員  
派員出國計畫預  
中華民國

計畫名稱及領域代碼	擬前往國家	擬拜會或視察機構	拜 會 內 容	預計前往期間	預計天數	擬派人數
一・考察 01海上執法及科學觀察員58	南非共和國及其他國家		派遣觀察員執行科學觀察任務。	102.01-102.12	7	55
02派員考察外籍漁工主要來源國印尼、菲律賓、泰國等國辦理漁船員訓練58	印尼、菲律賓、泰國	印尼、菲律賓、泰國等國之漁業及勞動部門	為推動外籍漁船員來臺工作前應先取得基本安全訓練證書計畫，及因應STCW-F國際公約即將於101年9月29日生效實施，有必要瞭解及蒐集外籍漁工主要來源國印尼、菲律賓、泰國等國辦理漁船員訓練之發證單位、訓練課程內容、時數及結業證書樣式等資訊。	102.01-102.12	5	2
03日本活魚交易拍賣情形考察計畫58	日本東京	東京(築地)等魚市場	藉由參訪日本築地魚市場活魚交易拍賣之經驗，拓展國內活體石斑魚市場交易管道。	102.01-102.12	4	2

會漁業署及所屬  
算類別表一考察、視察、訪問

102年度

單位：新臺幣千元

費 預 算				歸屬預算科目	前三年內有無赴同一機構拜會	
交 通 費	生 活 費	辦 公 費	合 計		有/無	如有，說明其拜會內容
1,650	1,518	100	3,268	漁業管理	有	1.98年度共計84人次執行科學觀察任務，計支付國外旅費4,115千元。 2.99年度共計93人次執行科學觀察任務，計支付國外旅費4,596千元。 3.100年度共計90人次執行科學觀察任務，計支付國外旅費4,229千元。
54	72	37	163	漁業管理	無	
32	63	7	102	漁業管理	無	

行政院農業委員  
派員出國計畫預算類別表

中華民國

計畫名稱及領域代碼	擬 前 往 國 家 或 地 區	主 要 會 議 議 題 談 判 重 點 等	預計天數	擬派人數	旅 費	
					交 通 費	生 活 費
一．定期會議						
01參加中西太平洋漁業委員會(WCPFC)年會 - 58	美國夏威夷州或其他國家	中西太平洋是我國最重要的漁業生產海域之一，僅鮪漁業之年產量即達三十萬公噸，參與該區域鮪類國際漁業組織，對維護我國權益至關重要，我國於2004年以委員會會員身分參加「中西太平洋漁業委員會」，有必要續派員參加年會及各項次委員會會議。	12	4	160	278
02參加中西太平洋漁業委員會(WCPFC)技術與紀律委員會(TCC)會議 - 58	密克羅尼西亞波納佩或其他國家	中西太平洋是我國最重要的漁業生產海域之一，僅鮪漁業之年產量即達三十萬公噸，參與該區域鮪類國際漁業組織，對維護我國權益至關重要，我國於2004年以委員會會員身分參加「中西太平洋漁業委員會」，有必要續派員參加技術與紀律委員會等有關會議。	12	3	180	157
03參加臺日漁業會談(EEZ) - 58	日本東京或其他地區	派員參加臺日漁業會談，解決臺日重疊經濟海域漁船作業管理事宜。	5	2	30	92
04參加美洲熱帶鮪類委員會(IATTC)年會暨管理措施執行情形檢視次委員會會議 - 58	美國聖地牙哥或其他國家	由於東太平洋已成為我國重要漁場，我國於99年成為會員。為此，應積極參與年會，針對重要鮪類訂定管理配額等限制，以保障我漁船權益、爭取漁業權益。	14	2	100	148
05參加大西洋鮪類資源保育委員會(ICCAT)年會 - 58	西班牙馬德里或其他國家	大西洋鮪類保育委員會是大西洋公海鮪漁業資源管理主要組織，會員包括美國、日本、歐盟等主要國家，其年會每年針對重要鮪類訂定管理配額等限制，為保障我漁船之權益，實有必要積極與會。	15	3	150	262
06參加南方黑鮪保育委員會(CCSBT)紀律委員會(CC)暨延伸委員會(EC)年會 - 58	澳洲雪梨或其他國家	我國已於2002年正式加入成為CCSBT延伸委員會會員，該組織每年召開紀律委員會及年會檢討各會員及非會員對於組織所通過保育與管理措施之執行情形，並就資源評估結果檢討訂定各項保育與管理措施，分配各國漁獲配額，對我國漁業之實質利益影響重大，需派員	11	2	80	131

# 會漁業署及所屬

## 一開會、談判

102年度

單位：新臺幣千元

預 算		歸屬預算科目	最近三次有關同一出國計畫之實際執行情形			
辦 公 費	合 計		出 國 地 點	出國期間	出 國 人 數	國 外 旅 費
20	458	漁業管理	檀香山	99.12	4	482
			法屬波里尼西亞大溪地	98.12	4	734
			韓國釜山	97.11	5	526
15	352	漁業管理	密克羅尼西亞波納佩	100.09	3	343
			密克羅尼西亞波納佩	99.09	3	333
			密克羅尼西亞波納佩	98.09	4	502
10	132	漁業管理	日本東京	100.11	1	42
			日本福岡	99.07	3	148
			日本	98.07	1	49
10	258	漁業管理	美國加州拉荷耶	100.06	2	299
			瓜地馬拉安地瓜市	99.09	2	255
			美國加州拉荷耶	98.06	2	227
15	427	漁業管理	土耳其伊斯坦堡	100.11	2	405
			法國巴黎	99.11	3	577
			巴西勒希非	98.11	3	611
10	221	漁業管理	印尼峇里島	100.10	1	103
			韓國濟州島	98.10	2	151
			紐西蘭奧克蘭	97.10	2	325

行政院農業委員  
派員出國計畫預算類別表

中華民國

計畫名稱及領域代碼	擬 前 往 國 家 或 地 區	主 要 會 議 議 題 談 判 重 點 等	預計天數	擬派人數	旅 費	
					交 通 費	生 活 費
07參加印度洋鮪類委員會(IOTC) 年會 - 58	澳洲柏斯或 其他國家	積極參與，以維護我國權益。 印度洋為我國遠洋漁船之主要 作業漁場之一，該組織每年均 召開年會，就管轄漁種訂定各 種保育與管理措施並分配各國 漁獲配額，對我國漁業之實質 利益影響重大，因此，需派員 積極參與，以維護我國權益。	12	2	62	139
08參加北太平洋鮪類國際科學委 員會(ISC)年會 - 58	美國舊金山 或其他國家	ISC係於1995年成立，創立目 的係強化北太平洋鮪旗魚類的 科學研究與養護及合理利用的 合作。我國於2002年1月30日 正式成為會員，為加強我國與 國際社會接軌，提升我國在國 際組織中之影響力，應積極參 與ISC各項會議。	11	1	30	65
09參加中西太平洋漁業委員會(W CPFC)北方次委員會會議 - 58	日本東京或 其他國家	中西太平洋是我國最重要的漁 業生產海域之一，僅鮪漁業之 年產量即達三十萬公噸，參與 該區域鮪類國際漁業組織，對 維護我國權益至關重要，我國 於2004年以委員會會員身分參 加「中西太平洋漁業委員會」 ，有必要續派員參加年會及「 北方次委員會」等相關會議。	7	2	30	128
10參加世界貿易組織(WTO)漁業 談判會議 - 58	瑞士日內瓦 或其他國家	漁業談判會議（補貼及NAMA） 主席版文件業於96年底相繼提 出後，並陸續提出修正版本及 經過一輪談判後，故後續尚有 許多關鍵談判工作進行，本回 合諮商對漁業影響甚鉅，需要 派員參加重要相關會議。	10	3	141	213
11出席國際安全及求生訓練協會 (IASST)國際會議及研討 會 - 58	新加坡或其 他國家	國際安全及求生訓練協會(IAS ST)係國際間為建立海上安全 與求生訓練體系而成立之國際 組織，負責全球有關海上求生 專業訓練、教育及研究發展事 項國際安全與求生訓練協會。 本署遠洋漁業開發中心係代表 我國為協會之正式會員，確有 必要派員參加，藉由參與會議 ，加強瞭解國際有關船員安全 訓練發展情形，並讓與會代表 瞭解我國辦理漁船船員訓練情	7	1	17	30

# 會漁業署及所屬

## 一 開會、談判

102年度

單位：新臺幣千元

預 算		歸屬預算科目	最近三次有關同一出國計畫之實際執行情形			
辦 公 費	合 計		出 國 地 點	出 國 期 間	出 國 人 數	國 外 旅 費
10	211	漁業管理	斯里蘭卡可倫坡	100.03	2	202
			韓國釜山	99.02	2	151
			印尼峇里島	98.03	3	230
5	100	漁業管理	美國舊金山	100.07	1	121
			加拿大維多利亞	99.07	1	145
			日本高松	97.07	1	112
10	168	漁業管理	日本札幌	100.09	2	113
			日本福岡	99.09	2	134
			日本長崎	98.09	3	183
15	369	漁業管理	瑞士日內瓦	100.02	4	368
			瑞士日內瓦	99.01	4	445
			瑞士日內瓦	98.01	4	449
20	67	漁業管理	納米比亞	100.10	1	124
			羅馬尼亞	99.09	1	99
			埃及	98.10	1	122

行政院農業委員  
派員出國計畫預算類別表

中華民國

計畫名稱及領域代碼	擬 前 往 國 區 家 或 地 區	主 要 會 議 議 題 談 判 重 點 等	預計天數	擬派人數	旅 費	
					交 通 費	生 活 費
12參加生物多樣性公約(CBD)或 華盛頓公約(CITES)物種保 育相關國際會議(58) - 58	泰國曼谷或 其他國家	形，進一步加強與會員國間訓 練業務之聯繫與交流，以提昇 我國漁船船員安全與求生訓練 水準。 生物多樣性公約(CBD)或CIT ES物種保育等議題受國際持續 關注，並持續辦理討論會議， 有必要參與瞭解，作為施政參 考。	15	1	14	87
13參加聯合國糧農組織(FAO)漁 業委員會(COFI)水產養殖分 會會議 - 58	泰國曼谷或 其他國家	全球養殖漁業日益重要，聯合 國糧農組織(FAO)漁業委員 會(COFI)水產養殖分會會議 是世界重要會議，可透過該會 議與世界各國代表討論責任制 養殖漁業、及全球糧食安全等 議題，並蒐集世界養殖漁業發 展現況與趨勢等資料，以作為 未來規劃施政參考。	8	1	14	46
14參加華盛頓公約(CITES)物種 保育等國際討論會議 - 58	泰國或其他 國家	紅珊瑚管理或CITES物種保育 等議題受國際持續關注，並持 續辦理討論會議，有必要參與 瞭解，作為施政參考。	10	2	30	105
二、不定期會議 15參加南太平洋區域漁業管理組 織(SPRFMO)科學工作小組會 議 - 58	紐西蘭奧克 蘭或其他國 家	南太平洋區域漁業管理組織科 學工作小組所討論之資料提交 標準及漁業資源評估結果將影 響我國於該區作業之漁船及我 國之權利與義務，故需派員參 加。	9	1	42	47
16參加大西洋鮪類資源保育委員 會(ICCOT)研究暨統計常設 委員會(SCRS)及魚種小組會 議 - 58	西班牙馬德 里或其他國 家	我國為大西洋主要捕魚國之一 ，有關漁撈能力相關之決定集 會亦應積極參與討論，有必要 派員參加。	16	2	100	163
17參加大西洋鮪類資源保育委員 會(ICCOT)次委員會及工作 小組會議 - 58	西班牙馬德 里或其他國 家	ICCOT每年均針對特定魚種以 及管理項目召開次委員會或工 作小組會議，相關結果將送交 年會中做實質討論，常涉及科 學面及政策面，故應派員參加 。	12	2	100	140
18參加南方黑鮪保育委員會(CCS BT)科學委員會會議 - 58	澳洲雪梨或 其他國家	CCSBT每年召開科學委員會議 ，針對資源評估工作小組之結 果進行檢討，並就各國資料提 報情形、科學研究及科學觀察 員計畫之執行情形進行檢討，	9	1	40	50

會漁業署及所屬

一開會、談判

102年度

單位：新臺幣千元

預 算		歸屬預算科目	最近三次有關同一出國計畫之實際執行情形			
辦 公 費	合 計		出 國 地 點	出國期間	出 國 人 數	國 外 旅 費
5	106	漁業管理	卡達	99.03	1	171
			香港	98.03	1	65
					-	-
5	65	漁業管理	泰國	99.09	1	58
					-	-
					-	-
3	138	漁業管理	香港	98.03	1	65
			卡達	99.03	1	171
					-	-
5	94	漁業管理	紐西蘭奧克蘭	98.11	4	489
			智利	96.04	3	694
					-	-
10	273	漁業管理	西班牙	100.09	1	147
			西班牙	99.09	1	153
			西班牙	98.09	3	402
10	250	漁業管理	西班牙	100.05	1	140
			西班牙	99.02	1	114
			西班牙、日本	98.02	3	238
5	95	漁業管理	印尼峇里島	100.07	1	117
			韓國釜山	98.09	1	74
			日本	97.08	1	61



行政院農業委員  
派員出國計畫預算類別表

中華民國

計畫名稱及領域代碼	擬 前 往 國 家 或 地 區	主 要 會 議 議 題 談 判 重 點 等	預計天數	擬派人數	旅 費	
					交 通 費	生 活 費
19參加南方黑鮪保育委員會(CCSBT)管理策略工作小組會議 － 58	澳洲雪梨或其他國家	俾向延伸委員會提出南方黑鮪總可捕量暨相關科學研究之建議意見，以供委員會訂定全球總可捕量及相關保育與管理措施之參考。 為訂定南方黑鮪資源重建策略，該組織近年來積極召開管理策略工作小組會議，以評估各會員國對CCSBT所訂各項保育與管理措施之遵守情形及可能風險，俾降低違規之可能性以達成資源重建目標。	6	1	40	33
20參加南方黑鮪保育委員會(CCSBT)生態相關物種工作小組會議 － 58	澳洲雪梨或其他國家	為避免南方黑鮪漁業意外捕獲海鳥、海龜、鯊魚及鯨豚等生態相關物種，該組織每年召開生態相關物種工作小組會議，以交換各國混獲資料，及會員國對於生態相關物種忌避措施之研究成果，並向委員會提出相關保育與管理建議意見。	7	1	40	39
21參加印度洋鮪類委員會(IOTC)科學委員會會議 － 58	塞普爾或其他國家	該組織每年均召開科學委員會會議，針對各魚種評估工作小組之評估結果暨所提管理建議，檢討各國漁獲資料提報及各項科學研究計畫之執行情形，並向委員會提出各魚種之全球漁獲配額暨相關科學研究之建議，對我國漁業之實質利益影響重大，需派員積極參與。	10	1	45	57
22參加印度洋鮪類委員會(IOTC)熱帶鮪類、溫帶鮪類、旗魚及劍旗魚工作小組會議 － 58	塞普爾或其他國家	為評估各魚種資源狀況，該組織每年均召開相關魚種資源評估工作小組會議，以檢討各魚種資源狀況，並提出管理建議，以做為未來訂定各魚種全球總可捕量之參考依據，對我國漁業之實質利益影響重大，需派員積極參與。	10	1	45	57
23參加北太平洋鮪類國際科學委員會(ISC)黑鮪、旗魚及鯊魚工作小組會議 － 58	日本東京或其他國家	該組織每年均召開各魚種工作小組會議，並將資源評估結果送WCPFC北方委員會，研擬保育與管理建議，以作為WCPFC擬定寶與與管理措施之依據，有必要派員與會。	11	1	15	90
24參加中西太平洋漁業委員會(W	密克羅尼西	中西太平洋為我國最重要的漁	9	2	120	78

# 會漁業署及所屬

## 一開會、談判

102年度

單位：新臺幣千元

預 算		歸屬預算科目	最近三次有關同一出國計畫之實際執行情形			
辦 公 費	合 計		出 國 地 點	出國期間	出 國 人 數	國 外 旅 費
5	78	漁業管理	日本	99.04	1	63
			日本	98.03	1	76
					-	-
5	84	漁業管理	印尼峇里島	100.07	1	117
			韓國釜山	98.09	1	74
			日本	97.08	1	61
5	107	漁業管理	塞昔爾	100.12	1	98
			塞昔爾	98.11	1	111
			塞昔爾	97.12	1	130
5	107	漁業管理	賽昔爾	99.05	1	89
			肯亞蒙巴沙	98.10	1	100
			泰國	97.10	2	126
5	110	漁業管理	日本	97.12	1	92
			韓國	96.07	1	91
					-	-
10	208	漁業管理			-	-

行政院農業委員  
派員出國計畫預算類別表

中華民國

計畫名稱及領域代碼	擬 前 往 國 家 或 地 區	主 要 會 議 議 題 談 判 重 點 等	預計天數	擬派人數	旅 費	
					交 通 費	生 活 費
CPFC)漁業管理工作小組會議及研討會 — 58	亞波納佩或其他國家	業生產海域之一，本會議討論漁船漁獲物在海上運搬之管理，影響我鮪漁業營運至鉅，有必要派員參加該會議。				
25參加南太平洋區域性漁業管理組織(SPRFMO)委員會會議 — 58	智利聖地牙哥或其他國家	將商議SPRFMO管轄水域內各主要漁業配額等重要議題，將影響我國於該區作業之漁船及我國之權利與義務，故需派員參加。	10	2	115	127
26參加聯合國糧食及農業組織(FAO)相關漁業會議 — 58	義大利羅馬或其他國家	由於FAO召開之漁業相關會議所作成之決議如資源永續經營、打擊非法、無報告及未接受管理(IUU)之漁業行為等，均會影響各區域性漁業組織之管理策略及我國之作業權益，所以應積極派員參加該組織所召開之相關漁業會議。	9	1	48	69
27參加臺日年度科技合作會談及臺日水產研究研討會 — 58	日本東京或其他地區	臺日漁業科研合作諮商會議自2008年在臺舉行後，草簽雙邊會議紀錄，應積極派員參加該組織所召開之相關漁業會議，建立雙方漁業科技交流合作年度諮商平臺。	5	3	12	15
28雙邊諮商 — 58	日本及其他國家	洽談雙邊及多邊漁業合作事宜，協助我國蒐集漁獲資料。	9	9	389	395
29參加經濟合作暨發展組織(OECD)相關會議 — 58	法國巴黎或其他國家	OECD會員國是許多重要國際漁業組織的主要成員，其相關決定及分析亦會影響其他國際漁業組織決策方向。故我國應積極派員參加其相關漁業會議，俾確保我國參與身分並掌握全球漁業管理趨勢。	9	2	92	137
30參加國際漁業團體聯盟(ICFA)相關會議 — 58	義大利羅馬或其他國家	我國常以國際漁業團體聯盟代表名義參加聯合國糧農組織相關會議，為適切掌握國際漁業發展趨勢，我國應積極參與該聯盟相關會議，與其保持良好互動。	6	1	48	46
31參加亞太經濟合作(APEC)漁業工作小組會議 — 58	俄羅斯莫斯科或其他國家	我國係漁業工作小組(FWG)會員，應積極參與並充分與美、日、澳、紐等國合作推動有關倡議，以展現我國作為會員之能力與義務。	8	1	40	71

會漁業署及所屬

— 開會、談判

102年度

單位：新臺幣千元

預 算		歸屬預算科目	最近三次有關同一出國計畫之實際執行情形			
辦 公 費	合 計		出 國 地 點	出國期間	出 國 人 數	國 外 旅 費
					-	-
					-	-
10	252	漁業管理	哥倫比亞	100.01	1	130
			紐西蘭奧克蘭	99.07	1	117
					-	-
5	122	漁業管理	義大利	100.02	1	122
			義大利	98.02	2	211
			義大利	96.03	2	268
3	30	漁業管理	日本	99.01	6	319
					-	-
					-	-
45	829	漁業管理	日本琉球石垣島	99.01	6	319
			日本東京	99.06	3	148
			日本	97.08	3	185
10	239	漁業管理	法國巴黎	100.04	2	213
			法國巴黎	99.10	1	148
			法國、土耳其	98.04	2	257
5	99	漁業管理	義大利	100.10	1	106
			義大利	98.10	1	126
			義大利	96.09	1	211
5	116	漁業管理	印尼巴里島	100.06	1	79
			秘魯利馬	99.06	1	180
			秘魯	97.04	2	155

行政院農業委員  
派員出國計畫預算類別表

中華民國

計畫名稱及領域代碼	擬 前 往 國 家 或 地 區	主 要 會 議 議 題 談 判 重 點 等	預計天數	擬派人數	旅 費	
					交 通 費	生 活 費
32參加北太平洋漁業委員會(NPFC)籌備會議 - 58	加拿大溫哥華或其他國家	將商議NPFC議事規則、財務規章等有關委員會運作等重要議題，將影響我國於該區作業之漁船及我國之權利與義務，故需派員參加。	9	3	150	190
33參加中西太平洋漁業委員會(WCPFC)科學委員會(SC)會議 - 58	密克羅尼西亞波納佩或其他國家	中西太平洋為我國最重要的漁業生產海域之一，本會議進行各種鮪類科學資源評估，影響可捕撈數量至鉅，有必要續派員參加該會議。	14	1	60	61
34參加美洲熱帶鮪類委員會(IATTC)資源評估會議、科學委員會會議及其他工作小組會議 - 58	巴拿馬巴拿馬市或其他國家	該組織相關會議結果對我在東太平洋漁業權益影響甚鉅，有必要派員參加，以維護我國利益。	10	2	110	90

會漁業署及所屬

一開會、談判

102年度

單位：新臺幣千元

預 算		歸屬預算科目	最近三次有關同一出國計畫之實際執行情形			
辦 公 費	合 計		出 國 地 點	出國期間	出 國 人 數	國 外 旅 費
15	355	漁業管理	韓國釜山	100.08	2	131
			加拿大溫哥華	100.02	3	404
			俄羅斯	99.09	3	335
5	126	漁業管理	密克羅尼西亞	100.08	2	255
			東加王國	99.08	2	238
			萬那杜	98.08	2	277
10	210	漁業管理	巴拿馬	97.06	4	441
			美國	96.05	1	106
					-	-

行政院農業委員  
派員赴大陸計

中華民國

計畫名稱及領域代碼	擬前往地區	擬拜會單位	工 作 內 容	預計前往期間	預計天數	擬派人數
J1兩岸漁事糾紛及了解大陸漁業策略58	大陸沿海省市	大陸官方及民間漁業相關團體	1.辦理兩岸漁業交流。 2.漁事糾紛處理案件。 3.辦理漁業勞務協商事宜。 4.蒐集大陸漁業資訊。	102.1-102.12	25	10
L1瞭解大陸養殖漁業政策58	大陸沿海省市	大陸官方及民間漁業相關團體	蒐集大陸養殖漁業資訊，辦理活魚運搬船運輸活魚至大陸港口協商事宜。	102.01-102.12	7	2

會漁業署及所屬  
畫預算類別表

102年度

單位：新臺幣千元

旅 費 預 算				歸屬預算科目	前三年內有無赴同一單位拜會	
交 通 費	生 活 費	辦 公 費	合 計		有/無	如有，說明其拜會內容
484	308	88	880	漁業管理	無	
40	40	8	88	漁業管理	無	



職能 別分類	經濟性 分類	常 支 出			
		消費支出	債務利息	補助地方	移轉民間
總 計		894,767	-	114,868	2,651,067
10農、林、漁、牧		894,767	-	114,868	2,651,067

會漁業署及所屬  
經濟性綜合分類表

102年度

單位：新臺幣千元

資		本		支		出		總計
資本形成	土地購入	增資	補助地方	移轉民間	小計			
427,313	-	-	534,841	86,455	1,048,609	4,709,311		
427,313	-	-	534,841	86,455	1,048,609	4,709,311		

本頁空白

行政院農業委員會漁業署及所屬

跨年期計畫概況表

中華民國102年度

單位：新臺幣億元

計畫名稱	執行期間	中央公務預算 經費需求總額	分年經費需求				備 註
			100及以 前年度 預算數	101年度 預算數	102年度 預算數	103及以後 年度預估 需求數	
漁業多元化經營建 設計畫(第四期)	102-105	90.15	-	-	13.24	76.91	1.本計畫102年度預算編列於「漁 業發展」科目1,323,899千元。

行政院農業委員  
委辦經費  
中華民國

委 辦 計 畫	計 畫 起 訖 年 度	委 辦 內 容	委 辦	
			經 常	
			用 人 費 用	業 務 費 用
合 計			51,005	144,702
1.5251201200 漁業科技研究發展			-	1,285
(1)漁業產銷戰情決策與資訊整合服務	102-102	1.資料倉儲資料來源擴增：評估相關資訊系統資料屬性，做為資料倉儲資料彙接來源。 2.調整資料倉儲架構及提供預測性決策資訊，達到產銷資訊預警功能。 3.調整自動彙轉機制（ETL）規劃與設計。 4.應用平台功能持續調整與擴充。 5.系統維護與保固服務。 6.倉儲平臺使用者及管理者教育訓練。 7.漁業產銷倉儲平臺使用者問卷調查。	-	1,285
2.5851202000 漁業管理			51,005	74,526
(1)休漁獎勵	102-102	委託縣市政府及漁民團體辦理休漁計畫宣導事宜及受理獎勵金申請案件。	-	27,000
(2)漁業資訊管理及漁業統計調查計畫	102-102	委託高雄市及各縣市政府辦理漁業調查統計資料之蒐集及漁業管理資訊系統連線作業，提供漁業調查統計資料及配合本署整合漁政資料庫，作為漁政管理之重要參考依據。	-	2,975
(3)漁業非科技計畫管考及資料庫維護計畫	102-102	委託辦理漁業非科技計畫研提、建檔、季報管考、資料庫維護、經費執行查核等計畫。	-	348
(4)漁業署漁業資訊服務網網站功能提升及維運	102-102	委託辦理本署漁業資訊服務網網站之提升與維運，提升資訊分享、加值和多媒體應用，並建立與其他資料庫連結整合，提升本署專業形象及建立跨國際漁業資訊分享與交流。	-	306
(5)辦理漁業經濟及產業結構調查分析	102-102	辦理漁業經濟及產業結構調查分析。	-	880
(6)委託代管第一類漁港計畫	102-102	1.依據漁港法施行細則第10條規定，將中央主管之梧棲、安平、前鎮等漁港，委託所在直轄市政府管理。 2.依據漁港法施行細則第10條規定，將八斗子、正濱等6處中央主管之第一類漁港委託所在縣市政府管理。	16,254	-
(7)辦理兩岸漁船船員勞務合作協議及兩岸漁業交流等相關事務	102-102	兩岸漁船船員勞務合作協議辦理相關事務事項、申訴協調、收取及退還保證金等工作。	2,351	1,750
(8)漁船航程資訊系統維護管控	102-102	漁船航程資訊系統維護管理。	1,549	292
(9)漁船員動員組訓	102-102	落實漁船及船員防衛動員準備，加強全民國防理念，宣導漁民於平時計畫準備階段，以及緊急危難或	-	610

# 會漁業署及所屬 分析表

102年度

單位：新臺幣千元

經 費 之 用 途 分 析			
門	資	本	門
其 他	設 備 購 置	其 他	合 計
46,091	4,500	186,235	432,533
-	-	-	1,285
-	-	-	1,285
791	-	-	126,322
-	-	-	27,000
-	-	-	2,975
-	-	-	348
673	-	-	979
-	-	-	880
-	-	-	16,254
-	-	-	4,101
-	-	-	1,841
-	-	-	610

**行政院農業委員**  
**委辦經費**  
中華民國

委 辦 計 畫	計 畫 起 訖 年 度	委 辦 內 容	委 辦	
			經 常	
			用 人 費 用	業 務 費 用
(10)推動沿海漁船漁獲處理衛生自主管理	102-102	戰時，漁船徵用方式、流程及被徵用時，應配合辦理及注意事項，使於平時落實全民防衛動員準備與救災工作，戰時發揮支援軍事作戰之功效。 委託學術單位及相關區漁會辦理沿海漁船進行漁獲衛生自主管理，以符合漁獲衛生作業規範HACCP制度。	-	1,101
(11)加強防杜漁船優惠用油流用	102-102	委託地方政府辦理「加強防杜漁船優惠用油流用」計畫。	635	986
(12)走私進口漁產品銷毀處理計畫	102-102	依「走私進口農產品處理辦法」，經海關沒入之移交走私漁產品30項，以銷毀方式處理，以避免走私進口漁產品流入市面，影響漁產品價格及國人健康。	-	763
(13)漁船筏及漁具沒入銷毀	102-102	委託直轄市或縣市政府辦理取締大陸漁船違規越界捕魚沒入漁具及關稅機關沒入漁船涉及走私偷渡漁船銷毀處理計畫，由海巡及關稅機關依法沒入船筏及漁具，點交扣存地漁政機關，依政府採購法規定發包辦理船筏、漁、網具切除破壞吊離。	-	1,011
(14)辦理娛樂漁船漁業安全維護宣導推廣	102-102	執行行政院「公共安全管理白皮書實施計劃-海上大眾運輸船舶安全管理」及永續推動之「生態旅遊白皮書」，委託專業團體辦理娛樂漁業漁船公共安全抽查、安全輔導訓練及經營講習、提升娛樂漁業漁船服務品質及賞鯨豚行為規範等。	-	1,000
(15)研析我國參與經濟合作協議之產業因應對策	102-102	委託相關團體或學校針對亞太地區經貿整合趨勢日益明朗情勢下，為兼顧漁業產業調整之平衡性及國內政策考量等因素，研擬調適策略以降低衝擊，達到漁業永續發展之目標。	-	300
(16)遠洋漁獲及外來船員資料蒐集與建檔	102-102	藉由對於遠洋漁船其所僱用外來船員資料蒐集與建檔，使我國遠洋漁船在境外僱用外來船員之管理步入正軌，以提昇我國遠洋漁業之競爭力，及作為日後制訂相關輔導措施與規定時之參考。	200	600
(17)重要國際漁業議題發展趨勢分析	102-102	委託相關團體或學校分析與彙整聯合國體系漁業相關會議與重要國際漁業資訊，以瞭解重要國際漁業議題發展趨勢，有效促進業界與政府間之溝通，確實掌握國際對漁業議題討論之脈動。	1,350	350
(18)臺日漁場爭端相關案例資料蒐集及對日漁業談判之對策	102-102	臺日雙方舉行臺日漁業會談，就重疊經濟海域之漁船作業管理議題仍未達成共識，我漁船在臺日重疊經濟海域作業遭扣押驅離或衍生糾紛案件時有所聞，因此規劃由學者蒐集相關案例就其法律性質進行分析，作為研擬對日談判對策之參考。	-	500
(19)辦理WTO漁業補貼談判策略	102-102	委託相關團體或學校辦理WTO漁業補貼談判策略分	-	500

會漁業署及所屬  
分析表

102年度

單位：新臺幣千元

經 費 之 用 途 分 析			
門	資	本	門
其 他	設 備 購 置	其 他	合 計
-	-	-	1,101
-	-	-	1,621
-	-	-	763
-	-	-	1,011
-	-	-	1,000
-	-	-	300
-	-	-	800
-	-	-	1,700
-	-	-	500
-	-	-	500



**行政院農業委員**  
**委辦經費**  
中華民國

委 辦 計 畫	計 畫 起 訖 年 度	委 辦 內 容	委 辦	
			經 常	
			用 人 費 用	業 務 費 用
分析及因應措施		析及WTO規範下各國漁業所得支持因應措施，並進行業者訪查蒐集相關資訊，作為施政之參考。		
(20)國際漁業資訊彙整	102-102	委託相關團體或學校蒐集外國重要漁業資訊作為施政之參考。	588	2,669
(21)國內漁港現場漁業事務處理	102-102	委託相關團體或學校辦理國內漁港漁獲採樣及政令宣導。	12,223	1,088
(22)執行太平洋漁季巡邏計畫	102-102	委託縣市政府派員執行北太平洋巡護計畫，確保我國人依規定作業。	2,008	266
(23)我國人經營漁船，漁獲資料蒐集、彙整及統計分析	102-102	委託相關團體或學校針對國人漁獲資料蒐集、彙整及統計分析以作為提報國際組織科學資料之根據。	12,094	9,482
(24)漁船監控系統	102-102	委託相關團體或學校辦理我國漁船監控系統及資料分析。	50	4,412
(25)水產飼料品質監測	102-102	執行水產飼料中一般成分及動物用藥等可能污染物之檢驗費。	-	2,655
(26)漁船運搬養殖活魚管理	102-102	協助辦理漁船運搬養殖活魚管理工作。	700	1,980
(27)循環水養殖技術推廣訓練	102-102	配合地層下陷防治工作之推動，委託相關單位辦理循環水養殖技術推廣訓練。	-	1,352
(28)蒐集與報導國際漁產貿易訊息	102-102	辦理訂購國際漁產貿易資訊及圖書、漁產貿易統計資訊、國際漁產貿易訊息報導及主要貿易國進出口規定等動態資訊，並配合本署需求及時提供國際貿易(如國際魚粉價格等)等訊息。	40	635
(29)有機水產藻類查檢輔導計畫	102-102	辦理有機水產品(藻類)安全管理及查驗取締工作。	650	790
(30)標章產品水產動物用藥監測	102-102	委託辦理市售CAS漁產品、水產精品等標章產品查驗及水產動物用藥監測。	-	840
(31)漁船船員訓練	102-102	委託公民營專業訓練機構或學術單位辦理漁船各級職類幹部船員及漁船船員基本安全訓練。	-	6,893
(32)委託製播費	102-102	委託具全國之大功率電臺及東部地區廣播電臺代播漁業氣象工作費及代播遠洋漁船廣播服務節目。	313	192
3.5851203000 漁業發展			-	68,891
(1)漁船筏收購計畫	102-105	委託相關縣市政府辦理漁船筏及漁撈設備收購。	-	1,530
(2)養殖環境先期研究規劃	102-105	委託辦理養殖環境先期研究規劃。	-	16,245
(3)西部沿海牡蠣航拍及整合型養殖漁業管理系統資料整合及應用等工作	102-105	1.辦理臺灣西部沿海牡蠣養殖現況共4次航空拍攝。 2.整合型養殖漁業管理系統資料整合及應用等工作。	-	10,000
(4)養殖漁業放養量調查資料稽核	102-105	委託縣市政府及漁業團體辦理養殖漁業放養量調查資料稽核作業。	-	10,300
(5)第一類漁港清潔及安全維護	102-105	委託直轄市或縣市政府辦理中央主管第一類漁港之港區清潔及安全維護等工作。	-	15,000

# 會漁業署及所屬 分析表

102年度

單位：新臺幣千元

經 費 之 用 途 分 析			
門	資	本	門
其 他	設 備 購 置	其 他	合 計
-	-	-	3,257
-	-	-	13,311
-	-	-	2,274
-	-	-	21,576
-	-	-	4,462
-	-	-	2,655
-	-	-	2,680
-	-	-	1,352
-	-	-	675
-	-	-	1,440
-	-	-	840
-	-	-	6,893
118	-	-	623
45,300	4,500	186,235	304,926
-	-	71,379	72,909
-	-	-	16,245
-	-	-	10,000
-	-	-	10,300
45,300	-	-	60,300

行政院農業委員  
委辦經費  
中華民國

委 辦 計 畫	計 畫 起 訖 年 度	委 辦 內 容	委 辦	
			經 常	
			用 人 費 用	業 務 費 用
(6)第一類漁港設施改善及建設、港區淤砂疏浚	102-105	委託第一類漁港所在地直轄市或縣市政府辦理中央主管第一類漁港各項基本設施及公共設施改善及建設、港區淤砂疏浚等工作。	-	-
(7)產銷資料調查	102-105	委託漁業團體協助辦理產銷資料調查。	-	3,900
(8)辦理魚市場及直銷中心等產銷設施興建改善	102-105	委託辦理魚市場及直銷中心等產銷設施興建改善工作。	-	-
(9)石斑魚產業發展研究	102-105	委託漁業相關團體辦理石斑魚相關養殖產業發展研究、大陸及先進國家之主要及潛在市場動態資料蒐集及分析、ECFA相關政策宣導及輔導活魚運搬船順利出港作業。	-	11,916

會漁業署及所屬  
分析表

102年度

單位：新臺幣千元

經 費 之 用 途 分 析			
門	資	本	門
其 他	設 備 購 置	其 他	合 計
-	-	114,856	114,856
-	-	-	3,900
-	4,500	-	4,500
-	-	-	11,916

本頁空白

# 行政院農業委員會漁業署及所屬

## 立法院審議中央政府總預算案所提決議、附帶決議及注意辦理事項辦理情形報告表

中華民國 101 年度

單位：新臺幣元

決 議 、 附 帶 決 議 及 注 意 事 項	辦 理 情 形
項 次	內 容
(一)	<p>壹、總預算部分</p> <p>一、通案決議部分</p> <p>本次老年農民福利津貼暫行條例與國民年金法之修正，連同辦理老農離農津貼，以及其他 6 項無須修正法律的福利津貼或補助，101 年度所需經費請行政院檢討就立法院審議 101 年度中央政府總預算案歲出減列 0.85% 額度作為財源，如仍有不足，則由中央特別統籌分配稅款支應，並於 12 月 5 日提出修正案送立法院與總預算案併案審議。</p>
(二)	<p>101 年度中央政府總預算案針對各機關及所屬統刪項目如下：</p> <p>1. 人事費：除退休退職給付、立法院主管、法務部主管、中央研究院、公務人員保障暨培訓委員會不刪外，其餘統刪 0.5%，其中主計處、經濟建設委員會、中央選舉委員會及所屬、檔案管理局、公共工程委員會、原住民族委員會、文化園區管理局、體育委員會及所屬、公務員懲戒委員會、智慧財產法院、臺灣高等法院臺中分院、臺灣高等法院花蓮分院、臺灣南投地方法院、臺灣雲林地方法院、營建署及所屬、警政署及所屬、入出國及移民署、臺灣省北區國稅局及所屬、財稅資料中心、中小企業處、交通部主管、僑務委員會、南部科學工業園區管理局及所屬、原子能委員會主管、林務局、水土保持局、勞工安全衛生研究所、衛生署、疾病管制局、環境保護署主管、福建省政府改以其他項目刪減替代，科目自行調整。</p> <p>2. 委辦費：除動植物防疫檢疫局及所屬辦理屠宰衛生檢查、畜禽藥物殘留檢測及檢疫偵測犬業務之委辦費、中央健康保險局委託職業工會與農漁會及鄉鎮市公所辦理健保業務、勞工委員會辦理危險機械及設備檢查與管理、文化建設委員會及所屬、中央選舉委員會及所屬、智慧財產局、警政署及所屬、中央警察大學、調查局、矯正署及所屬不刪</p>

行政院業依決議於 100 年 12 月 5 日院授主忠一字第 1000007614 號函送 101 年度中央政府總預算案修正案至立法院與總預算案併案審議，並依決議由立法院審議 101 年度中央政府總預算案歲出減列 0.85% 額度作為財源。

已遵照辦理，刪減相關預算並整編成 101 年度法定預算。

# 行政院農業委員會漁業署及所屬

## 立法院審議中央政府總預算案所提決議、附帶決議及注意辦理事項辦理情形報告表

中華民國 101 年度

單位：新臺幣元

決 議 、 附 帶 決 議 及 注 意 事 項	辦 理 情 形
項 次	內 容
	<p>外，其餘統刪 10%，其中研究發展考核委員會、公務人員退休撫卹基金管理委員會、審計部、內政部、營建署及所屬、入出國及移民署、建築研究所、國庫署、廉政署、交通部、觀光局及所屬、運輸研究所、公路總局及所屬、國軍退除役官兵輔導委員會、科學工業園區管理局及所屬、林業試驗所、勞工安全衛生研究所、衛生署、食品藥物管理局、環境保護署、環境檢驗所、海岸巡防總局及所屬改以其他項目刪減替代，科目自行調整。</p> <p>3. 國外旅費及出國教育訓練費：除開會、談判、中央選舉委員會及所屬、立法院主管、法務部主管、警政署及所屬、公務人員保障暨培訓委員會、國家文官學院及所屬不刪外，其餘統刪 10%，其中中央研究院、新聞局、經濟建設委員會、研究發展考核委員會、檔案管理局、公共工程委員會、原住民族委員會、文化園區管理局、考試院、公務人員退休撫卹基金監理委員會、公務人員退休撫卹基金管理委員會、監察院、審計部、內政部、營建署及所屬、中央警察大學、消防署及所屬、役政署、入出國及移民署、空中勤務總隊、賦稅署、關稅總局及所屬、標準檢驗局及所屬、交通部、民用航空局、中央氣象局、公路總局及所屬、原子能委員會、核能研究所、農業委員會、林務局、水土保持局、農業試驗所、林業試驗所、水產試驗所、畜產試驗所、家畜衛生試驗所、特有生物研究保育中心、茶業改良場、種苗改良繁殖場、桃園區農業改良場、苗栗區農業改良場、臺中區農業改良場、臺南區農業改良場、高雄區農業改良場、花蓮區農業改良場、臺東區農業改良場、漁業署及所屬、動植物防疫檢疫局及所屬、農糧署及所屬、食品藥物管理局、環境檢驗所、海岸巡防署、海洋巡防總局、臺灣省政府、福建省政府改</p>

# 行政院農業委員會漁業署及所屬

## 立法院審議中央政府總預算案所提決議、附帶決議及注意辦理事項辦理情形報告表

中華民國 101 年度

單位：新臺幣元

決 議 、 附 帶 決 議 及 注 意 事 項	辦 理 情 形
項 次	內 容
	<p>以其他項目刪減替代，科目自行調整。</p> <p>4. 大陸地區旅費：除中央選舉委員會及所屬、警政署及所屬、法務部主管不刪外，其餘統刪 10%，其中新聞局、經濟建設委員會、研究發展考核委員會、立法院、內政部、中央警察大學、役政署、入出國及移民署、關稅總局及所屬、交通部、中央氣象局、國軍退除役官兵輔導委員會、原子能委員會主管、農業委員會、林務局、特有生物研究保育中心、茶業改良場、漁業署及所屬、海岸巡防署、海洋巡防總局、臺灣省諮議會、福建省政府改以其他項目刪減替代，科目自行調整。</p> <p>5. 一般事務費：除立法院主管、公務人員保障暨培訓委員會、國家文官學院及所屬、調查局、矯正署及所屬不刪外，其餘統刪 5%，其中經濟建設委員會、金融監督管理委員會、保險局、檢查局、考試院、銓敘部、公務人員退休撫卹基金監理委員會、公務人員退休撫卹基金管理委員會、監察院、審計部、審計部新北市審計處、審計部臺中市審計處、審計部高雄市審計處、內政部、營建署及所屬、警政署及所屬、入出國及移民署、國庫署、關稅總局及所屬、臺北市國稅局、臺灣省北區國稅局及所屬、臺灣省中區國稅局及所屬、臺灣省南區國稅局及所屬、高雄市國稅局、臺北區支付處、財稅資料中心、財稅人員訓練所、廉政署、最高法院檢察署、中小企業處、交通部、民用航空局、中央氣象局、觀光局及所屬、公路總局及所屬、國軍退除役官兵輔導委員會、農業試驗所、林業試驗所、畜產試驗所、家畜衛生試驗所、茶業改良場、桃園區農業改良場、漁業署及所屬、中醫藥委員會、中央健康保險局、食品藥物管理局、環境保護署主管、海岸巡防署主管、福建省政府改以其他項目刪減替代，科目自行調整。</p>



# 行政院農業委員會漁業署及所屬

## 立法院審議中央政府總預算案所提決議、附帶決議及注意辦理事項辦理情形報告表

中華民國 101 年度

單位：新臺幣元

決 議 、 附 帶 決 議 及 注 意 事 項	辦 理 情 形
項 次	內 容
	<p>6. 軍事裝備設施養護費、房屋建築養護費、車輛及辦公器具養護費、設施及機械設備養護費：除立法院主管、中央選舉委員會及所屬、法務部主管、警政署及所屬、中央警察大學、空中勤務總隊不刪外，其餘統刪 5%，其中經濟建設委員會、證券期貨局、保險局、公共工程委員會、考試院、銓敘部、公務人員退休撫卹基金監理委員會、公務人員退休撫卹基金管理委員會、監察院、審計部、審計部新北市審計處、審計部臺中市審計處、審計部高雄市審計處、內政部、營建署及所屬、入出國及移民署、關稅總局及所屬、高雄市國稅局、臺北區支付處、財稅資料中心、中小企業處、交通部、民用航空局、中央氣象局、觀光局及所屬、公路總局及所屬、國軍退除役官兵輔導委員會、農業委員會、林務局、農業試驗所、林業試驗所、茶業改良場、桃園區農業改良場、臺中區農業改良場、漁業署及所屬、食品藥物管理局、環境保護署主管、海岸巡防署主管、福建省政府改以其他項目刪減替代，科目自行調整。</p> <p>7. 設備及投資：除資產作價投資、經濟建設委員會撥充花東地區永續發展基金、海岸巡防總局及所屬營舍整建工程計畫、國家科學委員會增撥國家科學技術發展基金、立法院主管、中央選舉委員會及所屬、國立故宮博物院、法務部主管、警政署及所屬、中央警察大學、空中勤務總隊、國家文官學院及所屬不刪外，其餘統刪 8%，其中新聞局、經濟建設委員會、金融監督管理委員會、證券期貨局、考試院、銓敘部、審計部臺北市審計處、審計部臺中市審計處、內政部、消防署及所屬、國庫署、關稅總局及所屬、臺北區支付處、中小企業處、交通部、中央氣象局、國軍退除役官兵輔導委員會、臺中區農業改良場、環境保護署主管、海岸巡防總局及所屬</p>

# 行政院農業委員會漁業署及所屬

## 立法院審議中央政府總預算案所提決議、附帶決議及注意辦理事項辦理情形報告表

中華民國 101 年度

單位：新臺幣元

決 議 、 附 帶 決 議 及 注 意 事 項	辦 理 情 形
項 次	內 容
	<p>屬、福建省政府改以其他項目刪減替代，科目自行調整。</p> <p>8. 對國內團體之捐助與政府機關間之補助：除法律義務支出、國家科學委員會對國家實驗研究院與國家同步輻射研究中心之捐助、衛生署捐助財團法人國家衛生研究院發展計畫、中小企業處捐助財團法人中小企業信用保證基金、文化建設委員會及所屬、中央選舉委員會及所屬、立法院主管、法務部主管、警政署及所屬不刪外，其餘統刪 5%，其中銓敘部、內政部、入出國及移民署、交通部、觀光局及所屬、國軍退除役官兵輔導委員會、科學工業園區管理局及所屬、中醫藥委員會、環境保護署、海岸巡防署、台灣省政府改以其他項目刪減替代，科目自行調整。</p> <p>9. 獎勵金：除文化建設委員會及所屬、中央選舉委員會及所屬、警政署及所屬、立法院主管、法務部主管、智慧財產局不刪外，其餘統刪 10%，其中內政部、入出國及移民署、國庫署、高雄市國稅局、標準檢驗局及所屬、中小企業處、交通部、公路總局及所屬、漁業署及所屬、農糧署及所屬、勞工委員會、環境保護署、海岸巡防署、福建省政府改以其他項目刪減替代，科目自行調整。</p> <p>10. 定額刪減項目：國防部主管統刪 2 億 5,400 萬元、外交部主管統刪 8,136 萬 6,000 元、教育部主管統刪 1 億 5,400 萬元、大陸委員會統刪 1,000 萬元、客家委員會及所屬統刪 1,000 萬元，以上均不另再就用途別統刪，並含各委員會審查刪減數，科目自行調整。</p>
(三)	<p>101 年度中央政府總預算案歲出預算，除訂有契約者依契約所定進度、時程給付外，均應依各機關單位預算分配注意事項辦理。</p>
(四)	<p>立法院審議 100 年度中央政府總預算附屬單位預算時，通過決議：「…預算執行時有預算</p>
	遵照辦理。
	(一)農委會已將相關規定函知各單位暨所屬各機關，以及農委會捐助成立之財團法人(捐助基

# 行政院農業委員會漁業署及所屬

## 立法院審議中央政府總預算案所提決議、附帶決議及注意辦理事項辦理情形報告表

中華民國 101 年度

單位：新臺幣元

決 議 、 附 帶 決 議 及 注 意 事 項	辦 理 情 形
項 次	內 容
	<p>法第 62 條之 1 所定「政策宣導」之「廣告」者，應由各該營業及非營業基金按月將預算動支情形（含廣告之主要內容、刊登及播出時間、次數及其金額、托播對象等）予以彙整，透過網際網路予以公開，並函送立法院相關委員會，惟部分單位並未遵照辦理；為利國會及社會大眾之監督，自 101 年度起，各機關含附屬單位及依預算法第 62 條之 1 所定財團法人於平面媒體、網路媒體、廣播媒體及電視媒體辦理政策宣導相關之廣告，均應按月於機關網站資訊公開區中單獨列示公布，並由各該主管機關按季彙整送立法院。另請審計部自 100 年度起，專案查核各機關單位辦理政策宣導、廣告等相關預算執行情形，併同於年度總決算審核報告中揭露。</p>
(五)	<p>立法院審議 100 年度中央政府總預算案通過決議「…自 101 年度起，各該機關單位預算書除正式員額外，亦應明列以非人事費進用之臨時人員、勞務採購派遣人力、承攬人力、申用替代役等之詳細資料（包括：計畫名稱、計畫內容、進用人數、經費及各項待遇、獎金、福利），以完整表達政府人力運用之配置，俾利立法院審議監督。」，惟查各機關預算書，僅列示「臨時人員」及「派遣人力」之簡略資料，「替代役」及「承攬人力」則付之闕如。</p> <p>依行政院人事行政局資料顯示 100 年 3 月 31 日行政院所屬各主管機關運用派遣勞工計 1 萬 2,582 人，較控管基準日 99 年 1 月 31 日，減少 2,932 人，而減少主因在於機關改以勞務承攬方式進用或將原填報派遣勞工重新認定為勞務承攬人力。然聘用人員、約僱人員及臨時人員均有控管措施，唯獨承攬人力沒有。勞務承攬與勞動派遣實務上區分有模糊地帶，改以勞務承攬方式進用，恐有規避控管之嫌。爰為利瞭解勞務承攬人數之消長情形，自 101 年度起，於年度決算向監察院提出時，行政院所屬各主管機關應將勞務承攬人數與經費送人</p>
	<p>金 50% 以上者），請相關單位依照立法院決議事項辦理，按月於機關網站資訊公開區中單獨列示公布。</p> <p>(二) 又有關按季彙送立法院一節，農委會業於 101 年 4 月 30 日農會字第 1010090604 號、101 年 7 月 26 日農會字第 1010090734 號、101 年 10 月 23 日農會字第 1010090870 號函送立法院在案。</p>
	<p>(一) 農委會業已配合查填「100 年中央主管機關運用勞務承攬情形彙整表」，並於 101 年 3 月 5 日以農人字第 1010080702 號函送行政院人事行政總處在案。</p> <p>(二) 又各機關應自 102 年度起於預算書中列明勞務承攬明細資料一節，業依「102 年度中央政府總預算編製作業手冊」規定，凡以業務費支付個人「臨時人員」或勞力外包公司之「派遣人力」或「勞務承攬」支出，於單位預算書之預算員額明細表說明欄，敘明進用計畫、預計人數及預算編列金額。</p> <p>(三) 未來將持續配合相關規範，以控管農委會派遣勞工人數。</p>

# 行政院農業委員會漁業署及所屬

## 立法院審議中央政府總預算案所提決議、附帶決議及注意辦理事項辦理情形報告表

中華民國 101 年度

單位：新臺幣元

決議、附帶決議及注意事項		辦理情形
項次	內 容	
	事行政局彙整後公開於網站上；且各機關應自 102 年度起於預算書中列明勞務承攬明細資料（包括計畫名稱、計畫內容、預算額度），避免派遣勞工人數之控管流於形式。	
(六)	<p>審計部 98 年度中央政府總決算審核報告指出，中央政府各機關進用派遣人力共計約有 1.4 萬多人，支用經費達到 37 億餘元。根據行政院人事行政局在 99 年 1 月調查行政院所屬各主管機關（不包括地方政府）運用派遣人力的調查顯示共有 15,514 人（不含職業訓練局 2,000 人），都凸顯了中央政府大量使用勞動派遣的事實，反映出執政者一味沉溺在「員額精簡」與「組織再造」的美夢，無視於行政機關的法定核心業務正陸續由派遣人力取代中。</p> <p>鄰近日本中央政府也沒有使用任何派遣人力，目前中央政府使用大量派遣勞工，並非使用在非核心的支援性工作，有許多是該行政機關的法定核心業務。例如：職業訓練局外勞組負責審核人員、就服中心負責失業登記與認定人員、雪山隧道的待命消防人員、台北捷運站務人員、行政院原子能委員會核能研究所辦理水處理廠及高壓變電站設施運轉人員、財政部臺北市國稅局辦理國稅稽查人員等；審計部並嚴正指出，派遣人員更迭頻仍、不諳法令，且欠缺相關職前教育，嚴重影響公務機關業務之遂行，甚而造成民眾間之糾紛，並將損及政府形象。行政院人事行政局應按季全面清查各行政機關運用派遣勞工有無此情形，以杜爭議。</p>	遵照辦理並配合行政院人事行政總處辦理清查。
(七)	<p>行政院於 99 年 8 月 27 日就政府機關使用派遣亂象發布「行政院運用勞動派遣應行注意事項」，規範行政院及所屬各機關（構）、公立學校及國營事業使用派遣人力，地方政府也必須準用這項規定。惟查，該要點存有下列缺失：</p> <p>1. 目前許多機關使用派遣的範圍已超出該要點所訂之 5 項可使用派遣之工作類型，就是以派遣人力執行公權力的核心業務，公然違</p>	<p>(一)本項主辦單位為行政院人事行政總處、行政院勞工委員會及行政院公共工程委員會。</p> <p>(二)有關本決議內容，業已轉知各單位暨所屬各機關應切實注意避免發生類似缺失。</p>

# 行政院農業委員會漁業署及所屬

## 立法院審議中央政府總預算案所提決議、附帶決議及注意辦理事項辦理情形報告表

中華民國 101 年度

單位：新臺幣元

決 議 、 附 帶 決 議 及 注 意 事 項	辦 理 情 形
項 次	內 容
	<p>反該項規定。該注意事項非但沒有訂出落日條款，嚴格限制非該 5 項工作類型的派遣，在契約期滿之後不得再使用，反而還訂定「走後門條款」，建議可以改用勞務承攬、臨時人員或其他人力進用方式辦理，無異是將派遣淪為自然人承攬的惡性循環。</p> <p>2. 缺乏對派遣公司的直接監督，僅規定一旦發生違法事項，可要求勞動檢查及處罰鍰，但對保障勞工權益於事無補。</p> <p>3. 缺乏派遣勞工的申訴管道與爭議處理機制，若只讓派遣勞工向要派單位申訴，以公務機關的保守性格，恐缺乏第三者之監督機制。</p> <p>爰要求：</p> <p>1. 行政院人事行政局應會同行政院勞工委員會於 3 個月內清查，超出 5 項工作類型違反該要點的部會，並於半年內改正之。</p> <p>2. 行政院公共工程委員會應扮演更積極的角色，在勞務採購契約上進行更嚴格細密的監督條款，一旦違約就必須在內部就對派遣公司進行懲罰性罰款以及禁止後續招標資格的條款，而不是以緩不濟急的外部勞動檢查處理。</p>
(八)	<p>立法院於審議 99 年度中央政府總預算通過主決議，要求行政院勞工委員會須對中央各機關勞務採購進行查察工作，以確保廣大勞工權益。惟查勞工委員會於 99 年 1 月針對各部會派遣人力之派遣事業單位所進行的勞動檢查，完全合乎勞動相關法令之比率僅達 21.66%，換句話說，約有八成的廠商涉及違反相關法令，勞工委員會不僅未持續追蹤各機關及違規廠商改善情形，也未定期對政府機關勞務採購進行專案勞動檢查。鑑於公部門派遣勞工勞資糾紛時有所聞，爰要求行政院勞工委員會應每半年就政府機關勞務採購專案勞動檢查，並依法公布違法派遣事業單位名單，作為其他公部門勞務採購之資格要件，以維派遣勞</p>
	<p>(一)本項主辦單位為行政院勞工委員會。</p> <p>(二)有關本決議內容，業已轉知各單位暨所屬各機關應切實注意避免發生類似缺失。</p>

# 行政院農業委員會漁業署及所屬

## 立法院審議中央政府總預算案所提決議、附帶決議及注意辦理事項辦理情形報告表

中華民國 101 年度

單位：新臺幣元

決 議 、 附 帶 決 議 及 注 意 事 項		辦 理 情 形
項 次	內 容	
	工之勞動權益。	
(九)	2005 年起卡債風暴促使銀行拋售呆帳，將債權轉予資產管理公司，惟債務催收業務之執行良莠不齊，影響數十萬債務人權益，登記主管機關經濟部及行政院金融監督管理委員會迄今未能就該行業之管理提出具體辦法；爰要求經濟部、行政院金融監督管理委員會及法務部等單位，應於 3 個月內，就該類業務之執行及行業之管理提出具體規範，送立法院相關委員會審查。	本項主辦單位為經濟部、金融監督管理委員會及法務部。
(十)	針對國內金融機構為處理不良債權，多將這些不良債權以低價（約為債務金額的二～三成）轉賣予資產管理公司，而資產管理公司在取得這些不良債權後，則以各種方式向債務人催收債款，其利潤為收回債款與買進債權的價差。但資產管理公司為謀取更大的利潤，往往無視現今放款利率的行情，仍以過去高利率時代 10% 以上的利率標準計算債款，利上滾利的結果，十多年的債務的累計的利息動輒高於本金，甚至倍數於本金，沉重的利息壓力，更讓債務人不得翻身。政府近年來為讓諸多的卡奴與債務人有重生機會，透過債務協商機制的建立與債清條例的制定，讓債務人在合情合理的狀況下進行債務解決，但是資產管理公司以此種不合理的利息計算方式，墊高債務門檻，不但增加債務人的負擔，讓還款難度增加；更讓政府救濟人民困難的美意大打折扣。建議行政院責成主管機關應在 3 個月內針對資產管理公司催收債款的利息計算方式進行全面的調查與了解，並制訂一套合理的利息計算之管理機制供遵循。	本項主辦單位為經濟部及金融監督管理委員會。
(十一)	房屋是家庭維繫之根基，也是國人一輩子努力的目標，但部分民眾或一時財務管理不當，或經濟不景氣被裁員失業、突遭意外等種種因素，以致暫時還不出債款或房貸，即面臨房屋被拍賣的命運；但多數民眾面臨債務並非不想解決，其遭遇的困頓可能也是一時的周轉不	本項主辦單位為金融監督管理委員會。

# 行政院農業委員會漁業署及所屬

## 立法院審議中央政府總預算案所提決議、附帶決議及注意辦理事項辦理情形報告表

中華民國 101 年度

單位：新臺幣元

決議、附帶決議及注意事項 項次	內 容	辦 理 情 形
	<p>靈，但是動輒以拍賣房屋的催債方式，不僅讓債務人長年的努力付諸流水，家庭也面臨分崩離析，尤有甚者，更有債務人因此走上絕路。基於政府應保障人民的基本的居住權，建議行政院責成相關單位收集國外做法，如日本，在債權人與法官同意下，債務人於更生期間可以僅繳房貸利息，至更生期間結束後，才繼續平均償還本金與利息…等等，並在 3 個月內研擬一套合乎社會正義、保障人民居住權的政策與配套措施，讓債務人在償還債務的同時，仍可保有一生努力打拼的安身之所。</p>	
(十二)	<p>中央政府各機關對於其所投資公私合營事業之控管作業，主要藉由指派之公股董事代表於董事會中表達意見並參與決策。查中央政府各機關 99 年度間合計派任有 99 名公股董事代表，惟其中有 14 名公股董事代表約占有公股董事代表之 14%，其親自出席董事會情形未達八成，更有 6 名公股董事代表其親自出席董事會情形甚未達當年度應出席次數之六成。現行中央各機關對於所管轄之公股董事代表親自出席董事會情形，雖訂定有管理考核規定，如財政部對於一般董事代表要求約 67% 之出席率，交通部及行政院農業委員會則要求 50% 之親自出席率，但標準過於寬鬆，未盡周延。行政院應責成相關機關加強督促公股董事代表親自出席董事會，並落實對公股代表之監督考核。</p>	<p>(一)農委會為維護所主管民營事業之公股股權權益，督導公股代表依法執行職務，善盡職責，特依行政院訂頒之公股股權管理及處分要點，訂定「行政院農業委員會主管民營事業公股股權管理要點」。</p> <p>(二)農委會配合各民營事業董、監事之屆期辦理公股代表之考核，以各屆期接任日期起算，每任滿一年予以考核一次；任滿半年未滿一年者，併予考核；未滿半年者，則不予考核。依公股代表身份不同，分別將考核指標說明如下：</p> <ol style="list-style-type: none"> <li>1. 董事長/執行長/總經理之考核指標： 出席次數(每年出席會議不得少於3/4)、對事業機構目標之達成度、配合政府政策，推動事業機構達成政策目標、對公司經營是否發生違規、其他具體事蹟。</li> <li>2. 常務董事/董事之考核指標： 出席次數(常務董事每年親自出席會議不得少於3/4，董事每年親自出席會議不得少於2/3)、重大事項之參與或陳報、對事業單位之參與與貢獻度、其他具體事蹟。</li> <li>3. 常駐監察人/監察人之考核指標： 出席監察人(事)會及列席董事會次數(常駐監察人每年出/列席會議應達3/4以上，監察人每年列席會議應達2/3以上)、對董事會表冊之查核、對事業機構業務之檢</li> </ol>

# 行政院農業委員會漁業署及所屬

## 立法院審議中央政府總預算案所提決議、附帶決議及注意辦理事項辦理情形報告表

中華民國 101 年度

單位：新臺幣元

決 議 、 附 帶 決 議 及 注 意 事 項 項 次	內 容	辦 理 情 形
		<p>查、其他具體事蹟。</p> <p>(三)農委會依農委會主管民營事業公股股權管理要點辦理公股代表之考核，針對董事長、常務董事、常駐監察人等出席情形要求至少 75%之出席率，一般董事及監察人亦要求至少 67%之出席率，並配合與職務相關之重要指標進行考核，考核機制尚屬完備。</p>
(十三)	<p>立法院審查 100 年度中央政府總預算案通過決議「當前都會區房價高漲為首要民怨，為避免中國大陸及外國資金不當炒作房市導致房價不正常飆漲，影響我國國民取得自用住宅，內政部應即檢討修正大陸及外國取得我國不動產之相關法令，並建立總量管制措施，於第 7 屆第 7 會期中向立法院提出專案報告，以保障國民居住人權。」經查內政部於 100 年 8 月 24 日始將報告函送立法院，未符合決議要求時間。又，該部報告指「管制尚屬適當，亦未發現大陸資金有不當炒作房地產情事，是以『大陸地區人民在臺灣地區取得設定或移轉不動產物權許可辦法』目前尚無須修正。」惟，該辦法僅管理「不動產物權」之取得及移轉，陸資購買、炒作預售屋係屬「權利」移轉，迄今無法可管。爰要求相關部會重新檢討相關法令，並研議建立總量管制措施，按季統計並公布大陸資金投資我國不動產情形，以防杜不當炒作，落實居住正義。</p>	<p>本項主辦單位為行政院大陸委員會。</p>
(十四)	<p>有鑑於花蓮縣公有土地占百分之八十六，台東縣則高達百分之九十一點三，比例之高使土地使用屢受限制。行政院近期討論國土復育策略方案中指出，不再辦理公地放領政策，其執行面站在北部都會區的角度，並不符合花東地區的實際情況，對於自日據時期即開始耕作的農民來說，等於被迫做一輩子的佃農，始終無法擁有屬於自己的土地所有權。且現行花東公有土地使用問題錯綜複雜，政府對於公有土地的管理使用愈趨嚴格，動輒採取強硬手段，強制移除農民地上作物，並要求拆屋還地，引起許</p>	<p>本項主辦單位為行政院經濟建設委員會。</p>



# 行政院農業委員會漁業署及所屬

## 立法院審議中央政府總預算案所提決議、附帶決議及注意辦理事項辦理情形報告表

中華民國 101 年度

單位：新臺幣元

決議、附帶決議及注意事項		辦理情形
項次	內 容	
	多民怨。爰建請行政院經濟建設委員會及相關單位檢討現行公有土地劃定範圍及使用限制合理性，並提出調查報告；行政院並於 1 個月內提出花東公有土地放領辦法，以維花東民眾權益。	
(十五)	去任務化、法規鬆綁、減少政府干預等為國營事業民營化政策推動之重要考量，且屬政府對參與民營化投資者應有之信賴保護，惟基於公款有效使用，行政院應要求各主管機關對公股持股低於 50% 之轉投資事業確實依國營事業管理法第 3 條第 3 項及預算法第 41 條第 3 項規定辦理。另外臺灣證券交易所係依公司法規定成立之股份有限公司，其公股持有比率未達 50%，爰重大營運事項需經由公司股東會決議，至該公司預算書擬訂屬公司自治事項，若強行要求將其預算書送交立法院審議，若立法院審議結果決議將董事會及股東會通過之預算予以變更，恐對公司治理產生衝擊，並涉及法制上之爭議。	(一)農委會為維護所主管民營事業之公股股權權益，督導公股代表依法執行職務，善盡職責，特依行政院訂頒之公股股權管理及處分要點，訂定「行政院農業委員會主管民營事業公股股權管理要點」，就轉投資之民營事業機構進行規範。 (二)至本決議所示「行政院應要求各主管機關對公股持股低於 50% 之轉投資事業確實依國營事業管理法第 3 條第 3 項及預算法第 41 條第 3 項規定辦理」一節，將俟行政院通盤研擬相關規範後配合辦理。
(七)	經濟委員會 歲出部分 農業委員會 經查台灣農業發展經費龐大因而造成許多浪費，多項經費用在委託學術單位的研究以及重疊性高的農業電子化委外業務，有關學術研究應編列於農業科技發展項目，而多項重覆的農業電子化委外業務也應檢討是否整合發包較能節省經費且提高成效。本項經費在推動農業發展工作上是否達到其成效，行政院農業委員會應提出明確說明。行政院農業委員會為辦理農業發展業務 101 年度預算第 4 目「農業發展」編列 273 億 3,082 萬 2,000 元經費，龐大的經費配置方式需要檢討，爰凍結 101 年度預算第 4 目「農業發展」經費二十分之一（含「推動農業經營企業化建構高價值產銷體系」、「農田水利會營運改善計畫」、「加強農田水利建設計畫」及其新增之辦理農田水利設施興辦及更新	本項決議已於 101 年 3 月 3 日以農會字第 1010090523 號函，向立法院提出專案報告在案，並經立法院經濟委員會於 101 年 11 月 22 日召開第 8 屆第 2 會期第 17 次全體委員會議審議通過，決議准予動支。

# 行政院農業委員會漁業署及所屬

## 立法院審議中央政府總預算案所提決議、附帶決議及注意辦理事項辦理情形報告表

中華民國 101 年度

單位：新臺幣元

決 議 、 附 帶 決 議 及 注 意 事 項	辦 理 情 形
項 次	內 容
	改善等經費、「屏東農業生物技術園區」、「補助農業發展基金」、「補助農村再生基金」及「補助農產品受進口損害救助基金」等），俟行政院農業委員會提出改善計畫，並向立法院經濟委員會報告後始得動支。
(十四)	<p>農產品產銷履歷制度，係建立從「農場」到「餐桌」之農產品產銷身分證制度。據審計部決算報告指出，截至 99 年度止，產銷履歷驗證機構 13 家，通過產銷履歷驗證之廠商 1,331 家，年產值 39 億餘元。經查執行情形，核有：(1) 99 年度農產品產銷履歷實際產值 39 億餘元，占整體農產品產值約 1%，低於計畫目標 47 億餘元；(2) 未督促縣市主管機關依法檢查及抽檢市售產品，亦未落實對特定評鑑機構及驗證機構之課責機制；(3) 未對驗證機構施以督導考核，未能確保驗證機構於認證證書有效期間內持續符合認證規範。為保障農產安全，建立資訊透明環境，避免單一事件影響整體品項銷售，並提升農產品出口競爭力，行政院農業委員會應積極改進上述缺失並寬列預算，加強建構完善之農產品產銷履歷制度。</p> <p>(一)農委會為加強對特定評鑑機構之監督查核，平時持續監督相關符合性評鑑業務辦理情形，對於缺失事項均即時要求改進，及於發現重大缺失時，要求特定評鑑機構整體檢討責任歸屬，並擬定有效防止再發生之方法，送農委會審查通過後據以實施。</p> <p>(二)另自 101 年起，要求特定評鑑機構，每年定期提報產銷履歷驗證機構符合性評鑑服務成果報告，供農委會審查辦理情形。</p> <p>(三)茲就辦理畜產品、農糧產品及水產品部分說明如下：</p> <p>1. 畜產品：</p> <p>(1)99、100 及 101 年家畜產銷履歷產品產值分別約為 8,000 萬、1 億及 1 億 3,000 萬元，產值逐年遞增。</p> <p>(2)99 年農委會業編列經費請縣市政府協助家畜產銷履歷產品標章檢查 152 件及採樣送檢 84 件，並於 99 年 9 月 29 日及 10 月 20 日分別由農委會派員至 2 家驗證機構督導考核。100 年標章檢查 313 件及採樣送檢 235 件，並於 100 年 11 月 16 及 22 日分別由農委會派員至 2 家驗證機構督導考核。101 年將繼續辦理。101 年標章檢查 658 件及採樣送檢 249 件，並於 101 年 12 月 18 日及 19 日分別由農委會派員至 2 家驗證機構督導考核。</p> <p>(3)每年持續由農委會派員至驗證機構督導考核，並確保驗證機構於認證證書有效期間內持續符合認證規範。</p> <p>2. 農糧產品：</p> <p>(1)配合多元化行銷通路之需求，同步推動產銷履歷、有機農業、吉園圃及 CAS 優良農</p>

# 行政院農業委員會漁業署及所屬

## 立法院審議中央政府總預算案所提決議、附帶決議及注意辦理事項辦理情形報告表

中華民國 101 年度

單位：新臺幣元

決 議 、 附 帶 決 議 及 注 意 事 項	辦 理 情 形
項 次	內 容
	<p>產品。其中產銷履歷推動部分，仍秉持以符合「外銷國家有要求」、「通路有保障，且售價能反映驗證成本」或「有食品安全風險疑慮」等原則之作物為對象，擴大輔導辦理產銷履歷驗證。</p> <p>(2) 其中截至 101 年 12 月底止茶葉通過履歷驗證累計 1,435 公頃，占總生產面積之 10%，已達預計目標。</p> <p>(3) 為加強推動農產品產銷履歷工作，截至 101 年底止辦理通過產銷履歷驗證面積累計達 7,530 公頃，工作項目如下：</p> <p>A. 繼續補助部分驗證及電腦、條碼機設備費用，降低農民負擔。</p> <p>B. 辦理農民產銷履歷宣導及履歷資訊化相關教育訓練，計蔬菜類 10 場次、果樹類 22 場次、雜糧特作類 15 場次。</p> <p>C. 推動產銷履歷或安全驗證農產品之稻米專區合計 37 處、輔導 12 個優質茶生產專區 182 公頃通過產銷履歷驗證。</p> <p>(4) 請農委會農糧署各區分署及各縣市政府辦理產銷履歷農糧產品田間品質抽驗 371 件、田間紀錄查核 214 件、市售品質及標示查驗 146 件，以維護產銷履歷產品品質。</p> <p>(5) 為加強各執行單位查驗實務技巧及法規素養，於 101 年 6 月 26、27 日辦理兩場次教育訓練。</p> <p>3. 水產品：</p> <p>(1) 截至 101 年 12 月底為止，水產品產銷履歷驗證機構計有 7 家，通過產銷履歷驗證之養殖戶計有 496 戶。</p> <p>(2) 為維護產銷履歷市售產品品質，農委會漁業署已辦理產銷履歷水產品標示檢查及品質工作，若不符規定者，則由地方主管機關依「農產品生產及驗證管理法」與「產銷履歷農產品驗證管理辦法」辦理。99 年度抽樣 7 件、100 年度抽樣 10 件，101 年度抽樣 52 件，99~100 年全數符合相關</p>

# 行政院農業委員會漁業署及所屬

## 立法院審議中央政府總預算案所提決議、附帶決議及注意辦理事項辦理情形報告表

中華民國 101 年度

單位：新臺幣元

決 議 、 附 帶 決 議 及 注 意 事 項		辦 理 情 形
項 次	內 容	
		規定，101 年 2 件標示檢查及 1 件產品檢驗不符規定；102 年預計辦理市售品抽樣檢驗 109 件。 (3)另為確保產銷履歷制度品質及各產銷履歷驗證機構驗證能力一致，農委會漁業署已於 100 年計畫編列經費委託專業評鑑機構辦理驗證機構之查核，共執行 8 家驗證機構總部查核及 1 場見證評鑑，以提升驗證結果之確效性與公信力；101 年規劃辦理 4 家驗證機構總部查核及 3 場見證評鑑，並督導改善完畢。
(二十一)	農業發展條例第 58 條規定：「為安定農民收入，穩定農村社會，促進農業資源之充分利用，政府應舉辦農業保險。」惟行政院農業委員會僅訂定家畜保險辦法補助台灣省農會辦理豬隻死亡保險、豬隻運輸死亡保險及乳牛運輸死亡保險等畜產品相關保險計畫，迄未舉辦其他農、漁、畜產之農業保險，未落實前揭條例規定。行政院農業委員會應落實法律規定，按產業別實施農業保險，並鼓勵以落實農業生產申報制度，作為救助之依據，藉以健全農業天然災害救助體系。	(一)臺灣地狹且位處天然災害發生頻率高之區域，一旦致災影響範圍廣，災害風險集中，不易分散，辦理農業天然災害保險對農糧類作物確有其困難性。目前農委會係依農業天然災害救助辦法規定，以辦理現金救助、補助及低利貸款等方式，協助農民復耕、復建。 (二)未來將進一步研議擇定部分農產品或農業設施研議辦理災害保險之可行性，以使受災農民能獲得適度的補償。
(二十七)	「食品履歷」(Food Traceability) 又稱「產銷履歷」，是將與食品相關資訊，從原料、資材、土壤、養殖或種植、收穫後處理、加工、製造、流通、運輸到銷售等每一階段，通通記錄公開。消費者購買時，可追溯查詢產品或加工品來源及製造過程，保障食品安全，是農產品上市及銷售國際之必要條件，也是國際趨勢。日本自 2001 年推動「食品履歷追溯系統」，消費者可透過蔬果產品包裝上「履歷編號」，由網路查詢蔬果農友資訊及生產過程，肉品市場也已開始要求畜產品須提供履歷標示，預計今年擴及所有食品。美國 2003 年起規定凡從外國輸入之生鮮食品，須提供可追溯源頭和生產過程資訊，否則有權就地銷毀。歐盟則自 2005 年起，修法規範所有市面食品、	本項決議已於 101 年 7 月 5 日以農企字第 1010011162 號函，向立法院提出專案報告在案。

# 行政院農業委員會漁業署及所屬

## 立法院審議中央政府總預算案所提決議、附帶決議及注意辦理事項辦理情形報告表

中華民國 101 年度

單位：新臺幣元

決 議 、 附 帶 決 議 及 注 意 事 項	辦 理 情 形
項 次	內 容
	飼料，須具備可追溯生產者或加工者資訊，一旦發生問題，必須在事發後 4 至 8 個小時內追到所有批號、流向，尤其對基因工程食品標示更嚴格。又如德國雞蛋，消費者不僅可得知雞蛋是何種雞隻所生，連飼養的農舍密度都清楚揭露。中國亦已在北京、上海、蘇州、江蘇超市建立多個可追溯食品來源之生產流通示範點。紐澳、韓國、泰國、印度等國也均已開始推動食品履歷制度。國內塑化劑風波後，政府承諾要推動食品履歷，農產履歷為食品履歷之上游，不推農產履歷，無法建構完整的食品履歷，然行政院農業委員會主管畜牧處、農糧署、漁業署之公務、基金中推動產銷履歷預算，近 5 年連年下滑，101 年度預算僅約 97 年度之四分之一，顯無執行決心。行政院農業委員會主任委員應率相關單位官員，就農產品產銷履歷推動計畫，向立法院經濟委員會提出專案報告，並備質詢。
(二十八)	農業科技發展是農業建設與農業產業發展之原動力，世界各國莫不將農業科技發展列為政府農業施政要項。行政院農業委員會 98 年度及 99 年度決算報告指出，「農業科技研究發展」預算未達成率分別為 19.13%及 8.32%，分別約 1 億 4,000 萬元及 7,500 萬元未執行，顯示農政主管機關對於提升我國農業競爭力之科技研究發展業務仍未積極。行政院農業委員會應定期將農業科技研究發展成果及預算執行情形，公布於官方網站，俾利全民監督。
(一)農委會已自 98 年起於農委會網站「政府資訊公開」內公開各年度農業科技研究計畫執行成果摘要報告，並開放各項科技計畫期中/期末執行摘要報告內容之查詢。 (二)另自 101 年 2 月起將 100 年度科技預算期末執行情形，公布於「政府資訊公開」項下。未來將依各執行機關所送年度科技計畫之期中、期末報告進行統計，並於該年 7 月及次年 1 月，於農委會網站公告通過之單一及細部科技計畫項數、總核定經費及累計執行進度等資訊。	(一)農委會農糧署持續推動東部永續發展計畫，輔導宜蘭、花蓮及臺東縣依據地區特性及農民需求，支持發展高價值及在地特性農業產業，101 年度推動計畫項目如下： 1. 提升有機農業之驗證及產銷技術計畫：輔導農民轉型有機農業，辦理生產技術講習，補助驗證及檢驗等相關費用；補助有機農場改善栽培、灌溉、網室及運銷等設施（備），
(三十七)	行政院農業委員會應妥善運用資源支持東部農漁民發展高附加價值的農漁業，如有機農業及東部深層海水養殖漁業的發展。對於技術性高及需投入高資本的產業政府必須給予支持及協助，並能提供必要的技術訓練使其有能力發展高附加價值的農漁業而能提高收益。

# 行政院農業委員會漁業署及所屬

## 立法院審議中央政府總預算案所提決議、附帶決議及注意辦理事項辦理情形報告表

中華民國 101 年度

單位：新臺幣元

決議、附帶決議及注意事項	次	項次	辦理情形
			<p>降低生產成本；建立有機蔬果特區品牌，並配合休閒觀光活動，發展在地行銷，提高行銷競爭力。</p> <p>2. 東部地區保健及特用作物產銷輔導計畫：輔導花東地區農民契作種植保健特用作物，藉契作開拓行銷管道與通路，並吸引觀光客帶動東部地區發展。</p> <p>3. 營造花東縱谷花海長廊景觀計畫：活化休耕農地利用，營造花海景觀，辦理地方產業活動，行銷東部地區之稻米與農特產品，帶動地方發展增加農民收益。</p> <p>(二)農委會漁業署及水產試驗所推動東部深層海水，係以輔導地方產業價值鏈，發展高經濟價值水產物為主，以水試所為研究主幹，搭配漁業署委託學界之研究計畫，有效運用研究資源進行合作，目前規劃 102 年度相關計畫及分工如下：</p> <p>1. 水試所研究項目：石斑魚保種繁殖、鮪魚培育技術、微細藻、大型藻類（海木耳、海葡萄等）養殖、鮑魚養殖、冷水性魚類養殖等研究計畫。</p> <p>2. 漁業署研究項目：九孔、條石鯛、觀賞魚、大型藻類（蜈蚣藻、頭髮菜等）等關鍵生產技術研究計畫。</p>
(三十八)	行政院農業委員會及所屬單位在執行各項農業科技專案計畫時，應引導參與單位配合國家重要政策發展所需的研究主題，如發展有機農業項目時也能投入有機農業疫苗及肥料科技的發展。近日新聞報導台肥公司的肥料含有致癌成份，造成民眾的恐慌，若報導屬實這將是嚴重的事件，台肥公司是由政府投資的民間企業，其董事長亦由官方指派，還發生如此嚴重事件將使國民對行政院農業委員會在國內肥料監管業務產生質疑。行政院農業委員會應詳細調查本項報導事件，並提出檢討及研擬改善計畫以杜絕類似事件再次發生。並且訂定政策倡導國內有機農業疫苗及肥料的使用，以加強		<p>(一)為維護肥料品質，「肥料管理法」訂有肥料規格及成分，政府每年依肥料查驗辦法，辦理肥料品質查驗 800 件，並以複合肥料為查驗重點，經檢驗有品質成分不合格，即依法裁罰，該批肥料並回收停止販售，以保障農民用肥權益。</p> <p>(二)有關媒體報導臺肥複合肥料品質異常問題，案經經濟部標檢局及彰化縣政府分別採樣檢驗，其氮、磷、鉀等成分，均符合肥料登記成分含量及品目規格，重金屬未超出限量標準，肥料品質符合規定。</p> <p>(三)臺肥公司於 88 年轉型民營化，目前政府持股 24%，農委會對於臺肥公司訂有「主管民營</p>

# 行政院農業委員會漁業署及所屬

## 立法院審議中央政府總預算案所提決議、附帶決議及注意辦理事項辦理情形報告表

中華民國 101 年度

單位：新臺幣元

決 議 、 附 帶 決 議 及 注 意 事 項	辦 理 情 形
項 次	內 容
	民眾對國內農產品的信心。
(四十)	<p>依據「行政院農業委員會組織條例」第一條所示：行政院為配合國家建設，設農業委員會，主管全國農、林、漁、牧及糧食行政事務。原住民的失業率比全國平均失業率高出 1% 以上，因經濟不景氣及工作需求減緩的情形下，已有許多原住民勞工自都市回到部落務農，但在務農所得不足以維持其基本的生活需求之下，仍然必須尋找打零工的機會。以花東地區原住民來說，從事農務人口比例超過 40%，行政院農業委員會主任委員於 100 年 10 月 05 日答詢時卻說只要是原住民族相關的業務，就是該行政院原民會負責，不是屬於行政院農業委員會的業務；言下之意，原住民農民只能自求多福。從上所述，顯見行政院農業委員會主任委員對於全國農政事務均歸行政院農業委員會主管一事不甚了了，主委乃政務官，不了解原住民農業事務除了自己有所疏失外，其他行政院農業委員會主管人員未能教導、提醒主委，亦需擔負起違失之責。爰此，建議行政院農業委員會應正視原住民農業，並積極輔導原住民相關農業發展。</p>
	<p>事業公股股權管理要點」，循公股督導管理機制，促請臺肥公司落實內控品管作業。</p> <p>(四)目前臺肥公司肥料分別由基隆、新竹、高雄等廠生產供應，市佔率 70%，由於部分設備已老舊，影響生產效率及品質，該公司已於臺中港區投資興建新肥料廠，屆時肥料產能及品質大幅改善，可充分供應國內農民所需之肥料。</p>
	<p>(一)遵照辦理。</p> <p>(二)農委會桃園場近年積極研究原住民傳統作物—山胡椒(馬告)，已取得初步成果，解決山胡椒的繁殖和育苗問題，建立起整套大量繁殖的生產技術，並轉移給兩家廠商進行生產。除了原住民傳統作物外，對原鄉栽培的水蜜桃和甜柿進行技術輔導及講習，每年均協助桃園縣復興鄉水蜜桃之評鑑工作，101 年 3 月間在新竹縣尖石鄉，分別派員講習水蜜桃和甜柿栽培技術，提升原住民栽培技術。</p> <p>(三)農委會臺中場積極輔導原住民相關農業發展，包括：</p> <ol style="list-style-type: none"> <li>1. 強化並輔導仁愛鄉松林、親愛部落之「伊娜谷香糯米」，其香味與口感獨特，以每斗 1,200 元之高價售出，提昇原住民收益，現仍繼續輔導其低成本，優質栽培技術。而在清境部落生產的「川中米」則輔導農會以小包裝及禮盒銷售方式，早已成為仁愛鄉農會的優質農產品，每年銷售達 1 萬 6,000 包，金額逾 200 萬元以上。</li> <li>2. 持續輔導原住民部落農業發展，針對南投縣信義鄉的菜豆、原鄉蔬菜龍鬚菜及過溝菜蕨進行栽培管理、安全用藥及採後儲藏技術授課與輔導，以提高產品品質及拍賣價格。其中信義雙龍、地利部落龍鬚菜已通過吉園圃認證，除透過拍賣市場外，並以每公斤 60 元的價格直接供貨於楓康超市；亦協助其品牌建立，提供結束帶及防霧袋等包裝資材。</li> <li>3. 輔導建立信義鄉葡萄產業發展，利用該鄉獨</li> </ol>

# 行政院農業委員會漁業署及所屬

## 立法院審議中央政府總預算案所提決議、附帶決議及注意辦理事項辦理情形報告表

中華民國 101 年度

單位：新臺幣元

決 議 、 附 帶 決 議 及 注 意 事 項	辦 理 情 形
項 次	內 容
	<p>特地理環境，輔導農友調整修剪及催芽時期，生產 10-11 月高品質秋果，每公斤平均價格可達 100 元以上。現持續進行產業輔導，導入合理施肥及健康管理技術，降低成本與提高品質，有助提昇原住民農友收益。另外，100 及 101 年持續於臺中市和平區雙崎、南勢等地傳授原住民有機合作社、產銷班等團體甜柿與水梨的栽培管理模式並進行田區輔導，期望於該地生產穩產、質優的溫帶水果，以提高原住民收益。</p> <p>4. 於南投信義鄉及台中和平區共辦理 3 場合理化施肥教育宣導(247 人次)，另於信義鄉舉辦蔬菜生產技術成果觀摩會 1 場(90 人次)，向原住民宣導正確施肥及安全用藥觀念，以降低生產成本，提升蔬菜品質及市場競爭力。</p> <p>(四)農委會臺南場一向極重視轄區內阿里山鄉之原住民農業發展，並積極進行相關產業發展輔導工作，包括：</p> <p>1. 輔導轄區嘉義縣阿里山鄉特用作物苦茶產銷班第 6 班，進行優良品系選育、改善栽培管理技術、整枝修剪技術、土壤分析及肥培管理等，藉以提高產量及茶油品質改善原住民收入。</p> <p>2. 輔導阿里山鄉雜糧第二產銷班之「香糯米及紅糙米」之純化與生產，另針對阿里山鄉原生陸稻品系進行生產及作為原鄉特色產品之評估，建立部落之特色產品，以提高農民收入。</p> <p>3. 輔導嘉義縣阿里山鄉瑪納有機農場有機栽培驗證面積計 89 公頃、樂活原鄉幸福農業有機大聯盟 10 公頃與雜糧產銷班第一班有機栽培驗證面積 15 公頃合計 114 公頃，提供相關技術諮詢與土壤肥力檢測並作施肥推薦；除技術服務外雜糧產銷班亦補助相關生產設備。</p> <p>4. 輔導原住民所組產銷班之生產技術、組織運</p>



# 行政院農業委員會漁業署及所屬

## 立法院審議中央政府總預算案所提決議、附帶決議及注意辦理事項辦理情形報告表

中華民國 101 年度

單位：新臺幣元

決 議 、 附 帶 決 議 及 注 意 事 項	辦 理 情 形
項 次	內 容
	<p>作及經營管理。</p> <p>(五)農委會高雄場技術推廣團隊於 99~101 年多次至高雄市茂林區多納里輔導原住民黑米栽培管理技術，並提供黑米品種供原住民種植。</p> <p>(六)農委會花蓮場積極輔導原住民相關農業發展，包括：針對原住民部落積極輔導朝向生產與生活及生態結合之有機生態部落；積極研發原住民特色作物產業，如山蘇、野菜，藥用植物及紅糯米等之栽培技術建立；開發原住民地區相關加工技術，如麵包果粉、黃藤心及箭竹筍採後處理技術；積極輔導原住民地區有機農業技術之建立，如富里鄉豐南村及豐濱鄉港口村等有機水稻栽培技術之建立；加強輔導原住民相關產業，如吉安鄉特用作物產銷班之大面積當歸栽培及卓溪鄉崙山地區梅子產銷班之梅子醋加工技術之建立；特色料理開發，花蓮場 100 年 6 月 13 日、14 日舉辦「原住民地方風味料理研習」，以推廣原住民農產創意料理；產業行銷宣傳，例如：中草藥之栽培、觀賞花卉之栽培、箭筍剝殼機之研發、特色料理開發及產銷班等，並協助原住民產業推廣。</p> <p>(七)農委會臺東場重視原住民農業，於 101 年 3 月辦理為期 3 日「原住民－提升農業技能研習班」，期能提升臺東縣原住民農友作物栽培及管理技術等農業技能。另針對原住民地方產業需求，輔導小米、樹豆、臺灣藜、洛神葵等栽培，於 6 月 1 日育成小米新品種臺東 9 號，提供部落更優質之小米品種栽培，增加收益。並陸續輔導大武鄉、鹿野鄉、池上鄉、長濱鄉等原住民部落種植原生蔬菜，除關心栽培情況外，同時推廣原生蔬菜，並將各推廣成果舉辦示範觀摩會。該場亦重視原住民離島－蘭嶼鄉的農業發展，並提供防治資材與栽培技術指導及設立防治示範點，以促進蘭嶼農業發展。</p> <p>(八)農委會茶改場已對嘉義、南投、桃園、新竹、</p>

# 行政院農業委員會漁業署及所屬

## 立法院審議中央政府總預算案所提決議、附帶決議及注意辦理事項辦理情形報告表

中華民國 101 年度

單位：新臺幣元

決 議 、 附 帶 決 議 及 注 意 事 項	辦 理 情 形
項 次	內 容
	<p>臺中、高雄、宜蘭、花蓮及臺東縣原民鄉(區)產茶農民，辦理合理化施肥、安全用藥及茶業產製技術輔導等工作。</p> <p>(九)農委會林務局為提供原住民就業及輔導，配合原民會「促進原住民就業方案」98-101 年每年提供各項直接就業及訓練機會至少 600 個以上，101 年實際辦理人數達 635 人。另為加強森林巡護並有效遏止盜伐案件發生，該局於每年乾燥季節，由各林管處聘請當地原住民於森林火災熱點地區進行巡視，致力減緩火災發生，以落實該局公眾參與經營森林並進而維護國土保安等重要政策及目標，101 年度實際僱用 80 名原住民協助本項工作。</p> <p>(十)青梅產業為原住民鄉重要農作物，為照顧梅農，農委會農糧署自 97 年起辦理竿採梅廠農合作措施，於梅樹開花前即協調蜜餞加工廠與產地農會合作，以契約保證價格收購農民竿採梅，農民參加踴躍，辦理數量年年增加，有效穩定青梅產銷及價格，</p> <p>(十一)查國內小米近 3 年平均種植面積 247 公頃，產量 427 公噸，主要於原住民部落或少數山坡地種植，作為釀酒、煮粥或其他食品用途，農委會臺東區農業改良場及財團法人原鄉部落重建文教基金會合作正積極推動「臺東八號」優質小米栽培，農委會農糧署已於東部永續發展計畫項下將花東地區原住民慣常栽種之小米等原民作物納入輔導，補助原住民從事農務所需田間資材，提升競爭力，增加作物栽培面積，提高收益。</p>
(四十一)	<p>為加強對原住民事務及法令的嫻熟度並維護原住民農民權益，建議於 3 個月內，對行政院農業委員會暨所屬機關科長級以上主管(含簡任人員)辦理「原住民族基本法」、「原住民族工作權保障法」、「原住民族自治法草案」等原住民權益相關課程訓練，並列為公務人員終生學習時數。</p>
	<p>農委會業於 101 年 3 月 13 日及 3 月 16 日辦理 2 梯次「原住民族法制與權益」課程訓練，邀請行政院原住民族委員會專門委員雅柏魁詠、博伊哲努主講，講授內容包含「憲法中的原住民族條款」、「原住民族專法」、「其他法規中的原住民族規範」及「推動中的法案」等議題。每梯次課程時間 3 小時，調訓對象為農委會暨所屬機關</p>

# 行政院農業委員會漁業署及所屬

## 立法院審議中央政府總預算案所提決議、附帶決議及注意辦理事項辦理情形報告表

中華民國 101 年度

單位：新臺幣元

決 議 、 附 帶 決 議 及 注 意 事 項	辦 理 情 形
項 次	內 容
	科(課)長級或相當層級以上主管人員(含簡任人員)。2 梯次參訓人數共計 656 人，參訓人員並均已核給公務人員終身學習時數 3 小時。
(四十五)	針就行政院農業委員會於 101 年度新增「農業數位生活儀表板計畫」，預計委託民間團體辦理農業數位資訊，利用超商多功能多媒體查詢機(Kiosk)之應用及推動農業資源主動式服務，將提供農漁產品生產履歷、飲食安全等主題，並配合推動農業深度旅遊需求，以推廣農業發展。但行政院農業委員會身為全國農業主管機關，在推廣農業發展數位化之際，更應落實農業管理之數位化，要求行政院農業委員會於此計畫在推動農業資源主動式服務時，亦應提供農民查詢產銷訊息、生產預期產量、農產品價格或果菜市場相關資訊，讓農業整體管理與市場產銷訊息透明化，以維護農民權益。
(五十)	查行政院農業委員會政策落實之關鍵績效指標目標值訂定偏屬保守，甚至低於以前年度實際達成率，與該會落實永續農業等施政目標未盡相符。101 年度所訂關鍵績效指標，如：「發展樂活農業，打造優質新農村」中「吸引農業休閒旅遊人次」績效指標訂為 2,520 萬人次，低於 99 年度實際遊客 2,600 萬人次；「落實永續農業，維護農業生態環境」中「灌溉水質監測合格率」績效指標訂為 90.5%，低於 99 年度實際合格率 93.7%；「妥善運用有限資源，促進研發成果加值運用」中「農業技術移轉及專利權獲證項數」績效指標訂為 120 項，低於 99 年度新技術移轉及專利獲證計 162 項，顯示 101 年度部分績效目標訂定偏屬保守，行政院農業委員會不得誇大，再以此宣稱政策達成率 100%，並嚴正要求改進。
	<p>(一)農委會年度施政目標及關鍵績效指標等，均係考量施政重要項目與實務需要來訂定，且依規定須送請研考會會同相關會審機關進行審查，凡經審查核有目標值未具挑戰性者，均要求修正或說明理由，以作為機關施政績效評估之標的。爰此，農委會關鍵績效指標目標值之訂定作業程序嚴謹，所訂目標值兼顧穩健成長與實務性。</p> <p>(二)101 年度部分關鍵績效指標，如農業休閒旅遊人次、灌溉水質監測合格率、農業技術移轉及專利權獲證項數之目標值，併予補充說明如下，農委會並將更為審慎、務實檢視施政指標之訂定。</p> <p>(三)有關農業休閒旅遊人次之目標值：</p> <ol style="list-style-type: none"> <li>1. 查本指標 99 年度績效情形為：休閒農業 1,200 萬人次，森林生態教育旅遊 295 萬人次，娛樂漁船與海岸旅遊 1,105 萬人次，共計 2,600 萬人次。</li> <li>2. 檢視 101 年度本指標目標值預訂為 2,520 萬人次：其中有關 101 年度休閒農業之遊客目標值係考量 100 年度開放陸客來台自由行等</li> </ol>

# 行政院農業委員會漁業署及所屬

## 立法院審議中央政府總預算案所提決議、附帶決議及注意辦理事項辦理情形報告表

中華民國 101 年度

單位：新臺幣元

決 議 、 附 帶 決 議 及 注 意 事 項	辦 理 情 形
項 次	內 容
	<p>因素，故訂定目標值為 1,300 萬人次，已較 99 年度大幅增加。另森林生態旅遊人次方面，101 年度目標值 410 萬人次，已較 99 年度大幅增加。此外，由於海岸旅遊及休閒娛樂漁業均屬新興遊憩產業，故在考量漁村社區容量、國人旅遊習慣等因素，均有待持續輔導推廣，經務實檢討 101 年度海岸旅遊及休閒娛樂漁業目標值調降為 810 萬人次。</p> <p>3. 惟森林生態旅遊方面，鑒於平地森林園區因 101 年預算緊縮及花蓮縣政府對園區有不同構想，致園區公共服務設施相關執照申請延宕，影響遊客到園意願，加以嘉義園區及屏東園區尚未開園，於 101 年 1 月調整修訂 101 年旅遊人次目標值為 380 萬人次。</p> <p>4. 綜上農業休閒旅遊人次之目標值配合預算及實務規劃為 2,490 萬人次。</p> <p>(四) 灌溉水質監測合格率：100 年度目標值為 90%，101 年度目標值訂為 90.5%。經各農田水利會推動加強灌溉水質管理維護，每年度均能超過所訂年度目標值，99 年度合格率为 93.7%，100 年合格率为 93.4%，將持續積極輔導農田水利會維護灌溉用水品質，本指標值尚稱合理。</p> <p>(五) 農業技術移轉及專利權獲證項數：為加強對農民照顧，增加無償推廣技術，致使技術移轉案件數未增加；另專利部分亦加強專利申請案把關，經農委會智慧財產權審議會通過之案件逐年減少(97 年至 100 年分別為 23、12、10 及 2 件)，致使專利獲證件數亦逐年減少，故 101 年度目標值訂為 120 項，尚稱合理。</p>
(五十四)	<p>目前中國農產品利用不法管道走私來台及台灣品種外流之現象嚴重，導致台灣品種在大陸種植之情況日益普遍，包括高雄大樹之玉荷包、臺南玉井之愛文芒果、屏東之黑珍珠蓮霧等；加上台商在試驗區從事農業經營之模式，多數以大陸地區內銷市場為主，部分利用小額</p>
	<p>(一) 兩岸於 99 年 6 月簽署經濟合作協議(ECFA)，政府堅守對農民的承諾，繼續管制 830 項農產品自中國大陸進口，且包括稻米、花生、大蒜、紅豆、東方梨、香蕉、芒果、鳳梨等敏感性項目均納入管制範圍，對臺灣農業不會產生衝擊。另陸方給予我方包括文心蘭、</p>

# 行政院農業委員會漁業署及所屬

## 立法院審議中央政府總預算案所提決議、附帶決議及注意辦理事項辦理情形報告表

中華民國 101 年度

單位：新臺幣元

決 議 、 附 帶 決 議 及 注 意 事 項	辦 理 情 形
項 次	內 容
	<p>貿易走私方式或假冒產地證明將大陸農產品經由越南等地轉運回銷台灣，亦有部分廠商帶走原在台灣之國外訂單，與台灣農漁產業相互競爭國際市場。未來在試驗區持續發展下，中國農民取得台灣品種及技術栽培成功後，外銷至國際市場，甚或低價回銷台灣可能性更高，國內農業產業面臨競爭壓力相對遽增。而行政院農業委員會只顧宣傳 ECFA，卻不顧台灣農業將陷入低價市場競爭風險，亦無視 ECFA 貿易開放 10 年大限，僅一再對外宣稱不開放中國農產品進口，而毫無實際作為，嚴重影響台灣農業發展。爰予以嚴正要求改進。</p> <p>(二) ECFA 貨品貿易早期收穫項目自 100 年 1 月 1 日起分年調降關稅，其中 16 個稅項早收農產品於 101 年降為零關稅，大幅提高臺灣農產品外銷大陸競爭力。101 年度農產品早收清單品項外銷中國大陸的出口值 16,141 萬美元，較 100 年之 12,564 萬美元成長約 28.5% (出口量為 40,037 公噸，較 100 年之 20,316 公噸成長約 97%)，其中並以活石斑魚成長 28%、茶葉成長 5%，成長較為顯著。另已突破檢疫障礙，讓臺灣 5 家畜禽加工業者之產品及鮮梨可以輸銷大陸，成為新增之外銷品項。</p> <p>(三) 受惠於兩岸開放直航、ECFA 及農產品檢疫檢驗合作協議簽署等政策利多，有助我方布局進入中國大陸市場，未來政府將持續強化農業體質，提升競爭力，以維護農民利益。另對於非法走私的中國大陸管制農產品，農委會已協調各相關單位積極查緝，包括目前執行的安康專案，以及加強大蒜、香菇、花生與紅豆等敏感性農產品原產地證明之邊境檢查作為，未來亦將持續辦理。</p> <p>(四) 有關水果品種權登記現況，截至 101 年底農委會農糧署受理果樹品種權案件申請計 64 件，已核准 50 件，荔枝玉荷包、芒果愛文、黑珍珠蓮霧並未申請品種權；惟農委會各試驗改良場所研發育成已申請品種權之荔枝新品種，計有台農 1 號 (翠玉)、台農 2 號 (旺荔)、台農 3 號 (玫瑰紅)、台農 4 號 (吉荔)、台農 5 號 (紅寶石)、台農 6 號 (艷麗) 及台農 7 號 (早大荔)；芒果為高雄 3 號 (夏雪)、高雄 4 號 (蜜雪)；蓮霧為台農 1 號 (紫晶)。</p> <p>(五) 為防止品種外流及管制種苗輸出，茲研擬具體措施如下：</p>

# 行政院農業委員會漁業署及所屬

## 立法院審議中央政府總預算案所提決議、附帶決議及注意辦理事項辦理情形報告表

中華民國 101 年度

單位：新臺幣元

決 議 、 附 帶 決 議 及 注 意 事 項	辦 理 情 形
項 次	內 容
	<p>1. 針對「中華民國輸出入貨品分類表」規定管制及需農委會同意出口之植物種苗，訂定「植物種苗出口同意文件核發要點」。</p> <p>2. 「植物品種及種苗法」品種權利擴及於品種之收穫物及直接加工物，防止受品種權保護作物流出國外栽培後收穫物或加工品回銷臺灣之問題。</p> <p>3. 為避免品種及技術等研發成果無償外流，鼓勵研發單位積極至產地國及主要消費市場國申請智慧財產權，及透過境外授權加強保護。</p> <p>4. 於貿易管制部分，農委會管制434項臺灣有生產或具技術優勢之農產品列為禁止赴陸投資項目，避免技術外流及對國內農業發展形成負面影響。</p> <p>(六)針對大陸農產品可能低價回銷臺灣，對國內產業可能形成衝擊，具體作法如下：</p> <p>1. 推動國產農產品安全標章：輔導農民參加吉園圃蔬果安全標章、產銷履歷標章、有機標章等，並於產品黏貼標章以區隔進口農產品。</p> <p>2. 推動專區：整合產區毗臨之產銷班或生產單位為專區，導入優良品種與技術，提升高品質果品比率及經營效益，並穩定供應，強化競爭力。</p> <p>3. 強化國內農產品行銷：配合時令產品產季，宣導在地生產、在地消費，呼籲國人鮮享在地，多加選購新鮮、安全有保障的國產農產品。</p> <p>4. 輔導農民團體協助農民落實國產農產品分級包裝，除共同運銷外，增加直接供應量販店、超市、大消費戶及網路銷售平台等多元行銷通路。並協助於臺北「希望廣場」及消費地辦理定期及不定期等展售促銷活動。讓消費者有多項管道可以買到新鮮、安全、價格合理的國產農產品。</p>
(五十六)	依據 99 年農業統計年報，我國於 89 年至 99 (一)目前全臺土石流潛勢溪流計 1,660 條，已分

# 行政院農業委員會漁業署及所屬

## 立法院審議中央政府總預算案所提決議、附帶決議及注意辦理事項辦理情形報告表

中華民國 101 年度

單位：新臺幣元

決 議 、 附 帶 決 議 及 注 意 事 項	辦 理 情 形
項 次	內 容
	<p>年間因重大天然災害造成之農林漁牧業產物損失估計 712 億 7,700 萬元，其中以颱風造成損失最大，高達 589 億 4,600 萬元，豪雨災害共造成損失 83 億 4,200 萬元，乾旱損失約 6 億 7,400 萬元，顯示台灣因天然災害造成農業災害損失嚴重。如今全球暖化、氣候異常影響下，我國農民未來面臨天然災害如颱風、豪雨等衝擊恐將更趨嚴重，是以建請行政院農業委員會應積極研議建置我國農林漁牧業預警系統，包括天然災害（土石流、颱風、豪雨、乾旱、寒害等）及經濟（產銷、市場供需、價格波動等）等預警機制，俾利農民得以因應極端氣候變遷及市場變化，維護農民合理收益、穩定農村社會。</p> <p>別建立各地區土石流警戒基準值，並依防災需要檢討與修訂。並建立土石流預警之「黃色警戒」及「紅色警戒」二級發布機制及 SOP，配合氣象局風雨預報於每日 5、11、17、20 及 23 時定時發布，必要時予以加報；結合氣象局颱風警報記者會，提供最新土石流警戒訊息。土石流警戒基準值與土石流潛勢溪流相關圖資，均分送各相關單位供防災應用，並公開於農委會水土保持局網頁，俾利地方政府進行防災預警工作。</p> <p>(二)為及早掌握農產品生產訊息，避免農產品發生產銷問題後始進行產銷調節，農委會農糧署於產期前進行早期預測、監測並按月追蹤產地動態，以提供地方政府或產業單位及早採取先期產銷調節手段，預防產銷失衡之發生。具體作法包括：</p> <ol style="list-style-type: none"> <li>1. 產季前產量預測、預警，並建立以簡訊、傳真、電子郵件及各地農漁會電子看板等提供農民即時農業訊息。</li> <li>2. 盛產期監測，透過產地或消費批發市場監視價格，當農產品生產有產銷失衡之虞時，採行先期預防措施。另尚有區域性產銷失衡情形，即啟動預警，及時進行區域性失衡調節處理措施，以穩定市場供需。</li> </ol> <p>(三)為因應天然災害造成沿近海漁獲量驟減與虱目魚等不耐寒魚種凍斃(傷)，衍生產銷失衡情事，農委會漁業署已將秋刀魚、魷魚、虱目魚、吳郭魚、鰻魚、鱸魚、石斑及文蛤等列為重要漁產品，密切監控產銷概況與產地價格，包括：</p> <ol style="list-style-type: none"> <li>1. 穩定漁產品價格，透過衛星及航拍掌握魚塭數量，辦理生產申報及查報工作，確實掌握養殖生產動態資料。</li> <li>2. 按日透過魚市場及產地價格查報，監控大宗漁產價格。</li> <li>3. 經研析有產銷失衡之虞，即啟動產銷調節措施，促使價格回穩。</li> </ol>

# 行政院農業委員會漁業署及所屬

## 立法院審議中央政府總預算案所提決議、附帶決議及注意辦理事項辦理情形報告表

中華民國 101 年度

單位：新臺幣元

決 議 、 附 帶 決 議 及 注 意 事 項	辦 理 情 形
項 次	內 容
	(四)農委會林務局已就國有林堰塞湖部分，訂定「堰塞湖警戒、監測及撤離與演練方案」及「堰塞湖應變標準作業程序」，並建置「國有林堰塞湖監測防災通報系統」，作為堰塞湖發生後之預警防災系統。
(五十七)	台灣土地狹小且位於天然災害頻率高之區域，農林漁牧業囿於經營特性，面臨重大天然災害往往首當其衝且損失慘重。依據 99 年農業統計年報，我國於 89 年至 99 年間因重大天然災害造成之農林漁牧業產物損失估計 712 億 7,700 萬元。依據農業發展條例第 58 條第 1 項規定：「為安定農民收入，穩定農村社會，促進農業資源之充分利用，政府應舉辦農業保險。」同條例第 2 項復規定：「在農業保險法未制定前，得由中央主管機關訂定辦法，分區、分類、分期試辦農業保險，由區內經營同類業務之全體農民參加，並得委託農民團體辦理。」惟行政院農業委員會僅推動畜產保險，對於損失嚴重的農產品毫無聞問，僅以低利貸款或現金救助消極補償。爰要求行政院農業委員會依法開辦農產品保險。
(六十四)	(一)台灣地狹且位處天然災害發生頻率高之區域，一旦致災影響範圍廣，災害風險集中，不易分散，辦理農業天然災害保險對農糧類作物確有其困難性。目前農委會係依「農業天然災害救助辦法」規定，以辦理現金救助、補助及低利貸款等方式，協助農民復耕、復建。 (二)未來將進一步先擇定部分農產品或農業設施研議辦理災害保險之可行性，以使受災農民能獲得適度的補償。
	(一)行政院自 95 年 11 月 1 日實施「安康專案」以來，各機關依查緝走私分工機制，以「常態性作法」推動執行： 1. 農委會漁業署迄今已對漁船涉案走私農漁產品案件核處計 61 件，在各單位相互配合遏止走私行為，及於辦理漁民相關講習或活動場合，加強宣導勿從事走私，漁船走私農漁產品案件已逐年下降，101 年僅查獲 1 件漁船涉案走私漁產品。 2. 協調行政院海岸巡防署、財政部關稅總局及內政部警政署等緝私機關加強查緝，成功於 101 年 7 月 7 日緝獲旅客自澳門搭乘飛機走私鳥隻，該批走私鳥隻被檢出有 H5N1 高病原性家禽流行性感感冒 (HPAI)，及時阻斷禽流感之入侵。另提供入境旅客走私禽鳥名單供財政部關稅總局加強該名單旅客及其行



# 行政院農業委員會漁業署及所屬

## 立法院審議中央政府總預算案所提決議、附帶決議及注意辦理事項辦理情形報告表

中華民國 101 年度

單位：新臺幣元

決議、附帶決議及注意事項		辦理情形
項次	內 容	
		<p>李相關查驗工作，防杜旅客因走私禽鳥而攜入海外重要疫病。</p> <p>(二)農委會防檢局十分重視走私農畜漁畜產品之銷毀處理工作，均依任務分工，在年度預算有限之情況下，仍配合查緝單位緝獲之農漁畜產品數量，優先編列年度計畫委託地方政府及農（漁）會相關單位就近協助提領銷毀相關計畫，另於 101 年 8 月及 10 月分別假防檢局新竹分局及高雄分局辦理 2 次講習及訓練相關活動，避免疫病因走私而侵入、散播及蔓延，確保我國農業生產環境安全與國人健康，絕無漠視走私農漁畜產品對農業生產環境安全危害之情形。</p>
(七十八)	查審計部決算審核報告指出：「農產品安全管理及相關標章驗證機制執行成效欠佳，允應檢討執行缺失…，以確保消費者權益及飲食安全。」，另查行政院農業委員會及所屬屢以產銷履歷之預算不足，而有變相拒絕輔導、申請之情事；爰嚴正要求行政院農業委員會及所屬應積極推動產銷履歷，未來年度更應寬列預算辦理，尤其是針對台灣茶之產銷履歷的推動。	<p>(一)農產品產銷履歷驗證制度至 101 年 12 月底止，計有 1,169 家農產品經營業者驗證有效，供應 135 種農、水、畜產品。通過驗證者使用標章情形，自 96 年平均每月 7 萬張。逐年成長至 101 年達每月 113 萬張，另統計產銷履歷農產品年產值，則自 96 年 4 億元，至 100 年成長近 10 倍，達 39.4 億元。</p> <p>(二)農委會將持續維持農產品產銷履歷認證體系有效運作，並致力於降低參與驗證困難及提升通過驗證效益，逐步擴大推動產銷履歷驗證制度，讓更多消費者安心享用產銷履歷農產品。</p> <p>(三)農委會農糧署積極輔導茶葉等產銷履歷驗證工作，截至 101 年 12 月底止茶葉通過驗證累計有 211 生產單位 1,435 公頃，占總生產面積之 10%，並透過茶業博覽會等大型活動宣導教育。除原有驗證補助外，更積極規劃辦理產銷履歷宣傳與推廣計畫，輔導生產單位改善生產環境、進行履歷產品包裝形象設計與推廣、辦理大型宣傳活動等，以宣導消費者多選購通過履歷驗證產品，提高農民申請意願及履歷產品銷售量。</p>
	漁業署及所屬	
(一)	依據「中央各主管機關編製 101 年度概算應行	本項決議已於 101 年 2 月 22 日以農授漁字第

# 行政院農業委員會漁業署及所屬

## 立法院審議中央政府總預算案所提決議、附帶決議及注意辦理事項辦理情形報告表

中華民國 101 年度

單位：新臺幣元

決 議 、 附 帶 決 議 及 注 意 事 項		辦 理 情 形
項 次	內 容	
	注意辦理事項」規定，101 年度編列「大陸地區旅運費」不得超過 100 年度預算數，惟查漁業署 101 年度編列「大陸地區旅費」110 萬元，較 100 年度法定預算數 45 萬元，大幅增加 144.44%，未符相關規定，爰凍結 101 年度「大陸地區旅費」三分之一，俟向立法院經濟委員會報告後，始得動支。	1011320535 號函，向立法院提出專案報告在案，並經立法院經濟委員會於 101 年 11 月 22 日召開第 8 屆第 2 會期第 17 次全體委員會議審議通過，決議准予動支。
(二)	查世界漁業資源已呈現枯竭之趨勢，在目前人民消費習慣未改變前，可預見養殖漁業的比重應逐年提高，行政院農業委員會漁業署應將漁業發展資源配置相當比重於國內養殖業的扶持及發展。特別是經濟部在東部發展深層海水產業，漁業署應配合本項政策在深層海水養殖業上投入資源發展這個產業。不僅讓政府各項投資能更具成效，也能幫助東部地區開拓一個具有世界競爭力的新興產業。行政院農業委員會漁業署為辦理漁業發展業務經費，在經費配置上有失衡之慮。凍結行政院農業委員會漁業署及所屬 101 年度預算第 4 目「漁業發展」18 億 7,260 萬元經費五分之一（含「海岸新生及漁業建設計畫」），俟行政院農業委員會漁業署提出改善計畫，並向立法院報告，後始得動支。	本項決議已於 101 年 2 月 24 日以農授漁字第 1011340392 號函，向立法院提出專案報告在案，並經立法院經濟委員會於 101 年 11 月 22 日召開第 8 屆第 2 會期第 17 次全體委員會議審議通過，決議准予動支。
(三)	現行漁業發展基金收入主要來源近 9 成為國庫撥款數，支出則為獎勵水產院校生上漁船服務費用及補助學者專家出席國際會議與補助漁業文化活動，顯與提高漁民知能、增加漁民收益、改善漁民生活與促進漁業永續經營之成立宗旨不符，建議研擬方案讓相關業務回歸漁業署辦理。	<p>(一)依據「漁業法」第 56 條規定，為促進漁業發展，政府應設置漁業發展基金。有關漁業發展基金主要工作內容簡要說明如下：</p> <p>1. 漁業係我國重要產業，也是國人重要的糧食來源之一，惟國人從事漁撈行業意願不高，導致漁業勞動力短缺。為避免因漁業勞動力結構崩解，危及我國糧食自給率，甚至造成國家安全問題，爰獎勵海事院校畢業生投入漁業生產活動，以增加漁業勞動力人口，培育新一代漁船船員幹部。農委會漁業署近年除擴大獎勵水產院校畢業生上漁船服務之宣傳，亦邀請公會、漁業公司及有意願之畢業生進行媒合。自 89 年迄今，計 26 人參與計畫，並已培養出 3 位具一等船長資格及 7</p>

# 行政院農業委員會漁業署及所屬

## 立法院審議中央政府總預算案所提決議、附帶決議及注意辦理事項辦理情形報告表

中華民國 101 年度

單位：新臺幣元

決 議 、 附 帶 決 議 及 注 意 事 項	辦 理 情 形
項 次	內 容
	<p>位具一等船副資格之畢業生，符合促進漁業永續經營之宗旨。</p> <p>2. 我國因非聯合國會員，無法即時取得第一線資訊，爰透過參加國際漁業相關會議，有助於我國掌握國際漁業資訊，並加強國際漁業合作，爭取我國漁業權益，進而改善漁民生活；另培養 NGO 漁業團體參與國際組織之能力，俾提高國內產業能見度及促使其發展能與國際接軌，促進我國漁業永續經營。</p> <p>3. 鼓勵出版者辦理推廣漁業產業文化及漁業新知之定期刊物，以推廣漁業技術及文化，進而提高漁民知能、增加漁民收益並促進漁業永續經營。</p> <p>(二)為因應全球漁業發展趨勢及氣候變遷，現代漁業管理工作大幅擴增，相關漁業合作、資訊交流、幹部培育及漁業新知推廣等工作，對於漁業發展確有助益，且確實符合漁業發展基金成立之宗旨。</p>
(四)	<p>漁業署及所屬 100 年度預算編列 40 億餘元，上半年預算分配數未執行率為 14.56%，其中第 1 目「漁業科技研究發展」分配數未執行率高達 36.80%，第 4 目「漁業發展」分配數未執行率更高達 53.72%，皆顯示預算執行不力，應向立法院經濟委員會提出檢討報告。</p>
(五)	<p>漁業署對於所管船舶之船體險、歲修、維護及油料費等費用資訊，未於預算書表中揭露，對於該署所轄造價（購置價格）不菲之公務用船舶，101 年度預計所需船體險、歲修、維護費、油料、檢驗費、拖船費、科儀險等費用計 3,063 萬 7,000 元，分別編列於「遠洋漁業開發」與「遠洋漁業管理」等分支計畫；惟揆諸該署 101 年度預算書表中對於船舶資訊及經費明細等資訊均未充分揭露，顯與會計充分表達原則有悖且不利立法院預算審議及監督，允應檢討改進。</p>
(六)	<p>漁業署將「公務車輛明細表」列為單位預算必備書表，然對所管價值不菲且需維護及油料等</p>
	<p>遵照辦理並於 102 年預算書增列公務船舶明細表一種。</p>
	<p>遵照辦理並於 102 年預算書增列公務船舶明細表一種。</p>
	<p>本項決議已於 101 年 6 月 27 日以農授漁字第 1011322469 號函，向立法院提出專案報告在案。</p>
	<p>遵照辦理並於 102 年預算書增列公務船舶明細表一種。</p>
	<p>遵照辦理並於 102 年預算書增列公務船舶明細表一種。</p>
	<p>遵照辦理並於 102 年預算書增列公務船舶明細表一種。</p>

# 行政院農業委員會漁業署及所屬

## 立法院審議中央政府總預算案所提決議、附帶決議及注意辦理事項辦理情形報告表

中華民國 101 年度

單位：新臺幣元

決 議 、 附 帶 決 議 及 注 意 事 項	辦 理 情 形
項 次	內 容
	<p>費用頗鉅之公務用船舶，卻未於預算書揭露相關資訊，有違充分表達原則。行政院自訂「單位預算應編書表格式及注意事項」中將「公務車輛明細表」列為單位預算應編製書表之一，其內容包括公務車數量、種類、購置年月、汽缸數、油料費、養護費及其他費用等。然相對於該署所轄造價（購置價格）不菲之公務用船舶，101 年度預計所需船體險、歲修、維護費、油料、檢驗費、拖船費、科儀險等費用計 3,063 萬 7,000 元，分別編列於「遠洋漁業開發」與「遠洋漁業管理」等分支計畫；惟揆諸該署 101 年度預算書表中無論船舶之種類、性質、取得日期、總噸數、數量、各船舶所需船體險、歲修及維護費、油料費等資訊均未充分揭露，顯與會計充分表達原則有悖。要求漁業署 102 年預算應明列船舶明細資料。</p>
(七)	<p>漁業署自民國 69 至 99 年度止，投入漁港建設經費 640 億 3,000 餘萬元，辦理漁港建設，設施完成後未能積極妥善利用，任其閒置多年或低度利用。且民國 77 至 99 年度遠洋、近海及沿岸之漁業漁獲量，均呈現逐年消退趨勢，顯示投入經費建設漁港設施未能相對提升產值。建議漁業署應檢討漁港相關建設之必要及效益性，期使相關計畫符合漁業實際需要，並提高漁港建設經費投資效益。</p> <p>(一)漁港是國家基礎建設一環，政府投入經費維護漁港設施機能正常運作，以保障漁民生命財產安全及提供漁民作業需求，具有不可量化之效益，實無法單就提升漁業產值或經濟效益評斷漁港建設之必要性及效益。近年來漁獲量呈現逐年消退趨勢，主要係因國際漁業管理強度增強及沿近海漁業資源萎縮等國內外整體環境變遷影響，惟為維持我國漁業適當作業規模，以及穩定提供我國水產品需求，實有必要維護漁港設施正常運作，俾利我國漁業得以與其他國家競爭及永續經營發展，並使國人在漁產品需求能不虞匱乏。</p> <p>(二)農委會漁業署自 90 年以後即未再興建新漁港，並依據「永續海岸整體發展方案」，以不新擴建漁港為原則，將無漁船設籍之漁港辦理公告廢止，並定期檢討漁港利用情形，維護現有漁港功能。目前對於漁港機能維護改善及多元化利用之建設，以涉及漁船航行、停泊及漁民作業安全之疏浚及設施維護為優先，並加強推動漁港多元化建設使用，</p>

# 行政院農業委員會漁業署及所屬

## 立法院審議中央政府總預算案所提決議、附帶決議及注意辦理事項辦理情形報告表

中華民國 101 年度

單位：新臺幣元

決 議 、 附 帶 決 議 及 注 意 事 項 項 次	內 容	辦 理 情 形
		未來將再配合推動辦理漁港環境改善、污染防治、防災減災等工作。另對已無漁業使用需求或利用率偏低之漁港將在不影響漁業生產及漁民權益之原則下，與地方政府或相關機關檢討轉型利用之可行性，以使相關計畫符合漁業實際需要，並提高漁港建設經費之投資效益。
(八)	漁業署推動水產品產銷履歷制度，輔導通過產銷履歷驗證戶數目標從 96 年的 1,100 戶，屢經調降至 100 年的 150 戶，推動成效有待提升，允宜加強辦理，以維護消費者健康。	<p>(一)經查 96-98 年產銷履歷目標 3,300 戶(年平均 1,100 戶)為推動本項工作初期目標，惟參酌實務推動情形，於 97 年設定以「外銷國家要求」、「通路有保障且售價能反映成本」及「有食品安全風險疑慮者」等 3 項原則務實推動，重新調整政策目標為 552 戶(年平均 184 戶)。爰此，96 至 98 年度計畫補助通過水產品產銷履歷驗證戶，計有 691 戶，已達成預定目標。</p> <p>(二)次查，產銷履歷制度係自願性參加並採分階段補助相關驗證費用，除前三年為全額補助外，自 99 年度起逐年調減補助比率，99~101 年補助 2/3、102~104 年補助 1/2，105 年起則不予補助。另 99 年、100 年執行成果均有 154 戶，101 年執行成果 204 戶，102 年預計辦理 210 戶。</p> <p>(三)未來農委會漁業署除依產業與市場需求，持續推動產銷履歷制度外，更會加強宣導使消費者認識並選購安全且健康之產銷履歷產品，為產品創造出合理價差，以提升生產者參與之意願，並將逐步建立與國際接軌之可追溯性制度，使產銷履歷水產品在國際市場廣為接受。</p>
(九)	有鑑於漁業署執行「強化養殖水產品產銷履歷管理機制」及「建立產銷履歷產品販售通路制度」等計畫不力，原預計民國 96 至 98 年度間輔導通過產銷履歷驗證戶數達 3,300 戶，然因缺乏宣導及建立市場區隔等配套措施，97 年度實際輔導通過產銷履歷驗證僅 114 戶，其後大幅修正目標為每年度 184 戶，惟 99 年度實	(一)經查 96-98 年產銷履歷目標 3,300 戶為推動本項工作初期目標，惟參酌實務推動情形之調查研究結果，於 97 年設定以「外銷國家要求」、「通路有保障且售價能反映成本」及「有食品安全風險疑慮者」等 3 項原則務實推動，重新調整政策目標為 552 戶。爰此，96 至 98 年度計畫補助通過水產品產銷履歷

# 行政院農業委員會漁業署及所屬

## 立法院審議中央政府總預算案所提決議、附帶決議及注意辦理事項辦理情形報告表

中華民國 101 年度

單位：新臺幣元

決 議 、 附 帶 決 議 及 注 意 事 項	辦 理 情 形
項 次	內 容
	<p>際輔導通過產銷履歷僅 154 戶，100 年度再下修至 150 戶，截至 8 月底止共 163 戶輔導通過產銷履歷驗證，顯見該署推動成效有待提升，實應加強督導並輔導協助業者辦理產銷履歷驗證，以維護消費者健康，並促進我國漁業升級及提升國際競爭力。</p>
(十)	<p>有鑑於目前「漁產平準基金」係依據漁業法第 57 條規定，為因應漁產品價格波動，穩定漁產品產銷所設置，惟近年來漁場市場交易價格穩定，幾無連續 5 日跌至平準價格 80% 以下情形，近 5 年來未啟動實施平準計畫，致該基金幾乎無任何支出，基金編列預算數亦逐年下降。是以建請行政院農業委員會漁業署積極檢討，若該基金已不具特別收入基金屬性，未符設立特別收入基金之要件，是否考量修法裁撤該基金，將有關業務歸併公務預算辦理，俾簡化管理作業，增加執行效率。</p>
(十一)	<p>近日鰻魚業者陳情，有關鰻價居高不下，養殖業者卻無魚可養之主因，乃為政府不再積極查緝鰻苗走私，導致大量野生鰻苗走私至日本，衝擊台灣鰻魚市場。為保護台灣守法漁民，要求漁業署應積極協調相關單位，對於走私行為嚴加查緝，協助漁民度過難關。</p>
	<p>驗證戶，計有 691 戶，已達成預定目標。</p>
	<p>(二)次查，產銷履歷制度係自願性參加並採分階段補助相關驗證費用，除前三年為全額補助外，自 99 年度起逐年調減補助比率，99~101 年補助 2/3、102~104 年補助 1/2，105 年起則不予補助。另 99 年、100 年執行成果均有 154 戶，101 年執行成果 204 戶，102 年預計辦理 210 戶。</p>
	<p>(三)未來農委會漁業署除依產業與市場需求，持續推展產銷履歷制度外，更會加強宣導使消費者認識並選購安全且健康之產銷履歷產品，為產品創造出合理價差，以提升生產者參與之意願，並將逐步建立與國際接軌之可追溯性制度，使產銷履歷水產品在國際市場廣為接受。</p>
	<p>(一)漁產平準基金自 83 年 4 月 29 日訂定發布實施迄今，計啟動 12 次平準計畫，基金之運作確能達短期穩定魚價波動目標。惟基金目前係以市場交易價格之波動幅度為啟動機制，致使基金運作受限。</p>
	<p>(二)為因應現行產銷調節運作需要，農委會漁業署刻正研議修訂漁產平準基金收支保管及運用辦法，在基金用途增加先期調節作為，增加基金使用功能及彈性，以穩定漁產品產銷。</p>
	<p>為加強鰻苗魚管制出口期間(每年 11 月 1 日至翌年 3 月 31 日止)之查緝工作，農委會漁業署於前(100)年由召集財政部關務署、內政部警政署航空警察局及行政院海岸巡防署等單位，成立跨部會鰻苗查緝專案小組，101 年已分別於 8 月及 12 月召開兩次會議，除檢討查緝工作執行情形外，並達成共識，請財政部研修「海關緝私條例」，使查緝沒入的鰻苗不得由受處分人以貨價備款購回；並請法務部研修「懲治走私條例」第 2 條第 3 項規定，俾將「鰻苗」公告為「管制物品」，以對於鰻苗走私者課以刑責。另呼籲產業團體應該</p>

# 行政院農業委員會漁業署及所屬

## 立法院審議中央政府總預算案所提決議、附帶決議及注意辦理事項辦理情形報告表

中華民國 101 年度

單位：新臺幣元

決 議 、 附 帶 決 議 及 注 意 事 項	辦 理 情 形
項 次	內 容
	<p>自律，共同合作，讓捕獲的鰻苗留在國內供養殖產業使用，才能提高鰻魚產業的價值鏈效益，讓產業穩定發展。此外，因應日本鰻苗捕獲量不足，規劃輔導有意願從事異種鰻養殖業者加強養殖管理與魚病防治工作。</p>
(十二)	<p>行政院農業委員會於 98 年 3 月 4 日依野生動物保育法將中華白海豚公告為「瀕臨絕種保育類野生動物」，並於 100 年 2 月 15 日完成「中華白海豚野生動物重要棲息環境」規劃，漁業署身為漁業中央主管機關，原應本於行政一體及資訊公開之精神，主動說明及溝通保育政策，然經地方民眾反應漁業署並未有積極溝通作為，如此恐引致民眾對政府之誤解，不利政策之執行。爰此，凍結漁業署第 4 目「漁業發展」項下「漁業多元化經營建設」之委辦費 1 億 3,600 萬元之二十分之一，俟向立法院經濟委員會提出政策說明執行情形之專案報告並徵得委員同意後，始得動支。</p>
	<p>本項決議已於 101 年 2 月 24 日以農授漁字第 1011340392 號函，向立法院提出專案報告在案，並經立法院經濟委員會於 101 年 11 月 22 日召開第 8 屆第 2 會期第 17 次全體委員會議審議通過，決議准予動支。</p>

**行政院農業委員會漁業署及所屬  
公務船舶明細表**

中華民國102年度

單位：新臺幣千元

船舶編號	交船日期	噸數	油料費			養護費	其他	備註
			數量(公升)	單價(元)	金額			
漁訓2號	79年12月	1,211	375,738	24.693	9,278	7,743	1,350	
漁建2號	78年11月	275	94,581	24.693	2,335	4,220	300	
合計			470,319		11,613	11,963	1,650	

說明：

1. 養護費欄位填報資料包含：歲修、零配件、耗材、汽柴油以外油品(例如：機油、黃油、冷凍油)
2. 其他欄位填報資料包含：船體險、檢驗費、拖船費等



本頁空白

# 肆、附 錄

附錄一、  
行政院農業委員會  
漁業署

# 行政院農業委員會漁業署

## 目 次

中國民國 102 年度

頁 次

一、 歲出計畫提要及分支計畫概況表·····	附 1-1
二、 各項費用彙計表·····	附 1-29
三、 人事費分析表·····	附 1-31
四、 預算員額明細表·····	附 1-32
五、 公務車輛明細表·····	附 1-34

# 行政院農業委員會漁業署

## 歲出計畫提要及分支計畫概況表

經費門併計

中華民國102年度

單位：新臺幣千元

工作計畫名稱及編號	5251201200 漁業科技研究發展	預算金額	131,222
-----------	---------------------	------	---------

計畫內容：

1. 水產養殖關鍵生物技術之研究。
2. 提升養殖漁業生產與管理技術研究。
3. 加強沿岸特有生態海域及資源保育區調查，並瞭解氣候變遷對海洋漁業之情形，同時針對沿近海漁業資源之評估永續利用及管理進行研究，以及進行航程紀錄器應用在沿近海漁業管理研究。
4. 辦理我國遠洋鮪釣漁業海上觀測研究、遠洋漁業主要魚種及混獲相關物種資源研究(三大洋熱帶鮪類、溫帶鮪類，三大洋劍旗魚、旗魚類、南方黑鮪等生物暨資源研究、三大洋混獲物種資源調查及魷魚和秋刀魚生物暨資源研究)、氣候變遷對遠洋鮪類資源及漁場變動之影響及參與國際漁業組織研究。
5. 水產品品質安全管理之研究及水產品加工技術之研發。
6. 後ECFA時期漁產貿易管理之研究。
7. 漁業產業政策及國際化發展分析與前瞻研究。
8. 強化漁業產銷戰情決策與資訊整合服務。
9. 漁船作業安全及省能源漁業機具技術開發研究及漁業標準節能減碳漁船之研究。
10. 因應氣候變遷之極端天候導致暴雨與災害不斷，進行全國養殖漁業生產區進排水水系調查，各區排水機制檢討與改善之研究。

預期成果：

1. 建立優良品種抗逆境及抗病之選種技術。
2. 建立高經濟魚種種苗育成技術、降低疾病造成的養殖損失、減少藥物濫用及提升飼料品質。
3. 建立海洋漁業資源之養護及海洋生物多樣性資料，加強漁業資源保育促進漁業資源永續利用，並評估氣候變遷對漁業的影響，以研擬因應對策，及結合航程紀錄器(VDR)與漁船漁獲、漁場等資料，建構漁業管理體系，提供漁業管理之參考數據。
4. 提升我國資源研究評估品質及正確性，瞭解我國主要漁獲對象之資源狀況，提高遠洋漁獲資料回收率與精確度，強化我國資源保育形象及參與國際漁業組織之地位。
5. 擴展臺灣優良水產品品項及內容，提升國產水產品及其加工品的品質水準、附加價值及加工技術，以提升水產品利用率及保障消費者食魚衛生安全。
6. 了解兩岸簽訂ECFA後，我國水產品在大陸的競爭優劣勢與品項消長關係，研擬因應對策與建議，供作政府部門決策之參考依據。
7. 有效運用相關調查人力及調查成果，建立漁業統計年報之檢核機制，以提升漁業統計年報資料精確性作為漁業政策的制訂之參據，並協助業者提高應變市場的能力，資金運用最佳化及擬定經營策略的重要參考依據。完成全球化對我國漁業影響之分析，探討我國漁業全球化政策執行之落差。促使我國漁業良好治理與管理架構的落實，掌握海洋捕撈與養殖漁業全球化之機會與挑戰，以期將海洋捕撈與養殖漁業對我國社會之貢獻最大化。
8. 提供漁業產銷戰情決策與資訊整合服務。
9. 漁業作業安全及節能減碳部分，設計研發節能漁業機械或設施(如省油系統、節能漁撈設備、綠能應用在養殖節能系統等)及強化海上通報系統，並配合國際組織要求，開發電子觀察員系統，以達到降低成本、減少碳排放、節省人力物力、提高漁船航行安全及漁業環保之目的，並進行各類漁船耗能分析，研擬節能船型設計及構造規範、評估漁船綠能機具效益及研擬配備標準、建立節能漁船設計規劃。
10. 提供相關養殖工程建設與決策參考，以解決相關養殖漁業生產區排水問題及降低淹水情形發生。

分支計畫及用途別科目	預算金額	承辦單位	說明
01 漁業生產及管理自動化	7,585	遠洋漁業組	本分支計畫辦理內容如下：
0400 獎補助費	7,585		1. 漁業作業安全節能減碳研究，漁船作業安全及省能源漁業機具技術開發研究。
0432 對特種基金之補助	7,585		2. 漁業標準節能減碳漁船研究。
			3. 節能水車自動控制系統與增氧效率研究。
			4. 獎補助費7,585千元，係補助大專院校辦理。
02 提升養殖漁業生產與管理技	24,212	遠洋漁業組	本分支計畫辦理內容如下：

**行政院農業委員會漁業署**  
**歲出計畫提要及分支計畫概況表**

經資門併計

中華民國102年度

單位：新臺幣千元

工作計畫名稱及編號	5251201200 漁業科技研究發展	預算金額	131,222
分支計畫及用途別科目	預算金額	承辦單位	說明
術研究			1.藻貝類繁殖技術開發及固碳評估研究。
0400 獎補助費	24,212		2.水產繁殖生產技術及環境因子之研究。
0432 對特種基金之補助	18,866		3.水產養殖經營管理研究。
0437 對國內團體之捐助	5,346		4.建構觀賞魚疫病監測。
			5.建立石斑魚及觀賞魚關鍵生物技術。
			6.養殖生產區防洪研究。
			7.石斑魚育苗關鍵技術整合研發與應用。
			8.石斑魚虹彩病毒口服疫苗之研發與製造。
			9.獎補助費24,212千元，係補助大專院校、民間團體或其他學術研究單位辦理。
03 加強海洋漁業資源合理利用及管理	66,472	遠洋漁業組	本分支計畫辦理內容如下：
0200 業務費	1,000		1.氣候變遷對漁業衝擊之解析，氣候變遷對遠洋鮪類資源及漁場變動影響。
0250 按日按件計資酬金	750		2.沿近海漁業資源評估、永續利用及管理研究(如寶石珊瑚、魚勿鱈、飛魚卵、鯖魚參及鯊魚等漁業資源研究)。
0279 一般事務費	80		3.因應氣候變遷之臺灣周邊海域漁場環境監控，利用航程紀錄器(VDR)建構漁業管理監控體系之研究。
0291 國內旅費	170		4.我國遠洋鮪釣漁業海上觀測研究。
0400 獎補助費	65,472		5.我國遠洋漁業主要魚種及混獲相關物種資源、生態、漁海況之研究(包括三大洋熱帶鮪類生物暨資源研究、三大洋溫帶鮪類生物暨資源研究、三大洋劍旗魚類、南方黑鮪等生物暨資源評估、三大洋混獲物種資源調查與魷魚及秋刀魚生物暨資源研究)。
0430 政府機關間之補助	9,557		6.業務費1,000千元，其細目如下：
0432 對特種基金之補助	38,988		(1)邀請專家學者協助審查科技計畫構想書、成果報告評審之出席費750千元。
0437 對國內團體之捐助	16,927		(2)相關資料之影印、裝訂、辦理科技計畫成果發表會，以及研發成果申請智慧財產權及維護專利權費等經費80千元。
			(3)由遠地前來出席審查會議之專家學者交通費170千元。
			7.獎補助費65,472千元，係補助其他學術研究單位、大專院校及其他民間團體辦理。
04 水產加工及品質安全檢測	25,545	遠洋漁業組	本分支計畫辦理內容如下：
0400 獎補助費	25,545		1.水產加工技術之研發。

**行政院農業委員會漁業署**  
**歲出計畫提要及分支計畫概況表**

經資門併計

中華民國102年度

單位：新臺幣千元

工作計畫名稱及編號	5251201200 漁業科技研究發展	預算金額	131,222
分支計畫及用途別科目	預算金額	承辦單位	說明
0432 對特種基金之補助	16,754		2.水產物利用與品質安全之研究。
0437 對國內團體之捐助	8,791		3.建立海洋捕撈漁獲驗證制度研究與推廣。
			4.養殖水產品認驗證制度研究與推廣。
			5.獎補助費25,545千元，係補助大專院校、民間團體或其他學術研究單位辦理。
05 漁業經貿政策及制度研究	4,367	企劃組	本分支計畫辦理內容如下：
0400 獎補助費	4,367		1.加強國際農產貿易管理與諮商之研究-後ECFA時期漁產貿易管理之研究。
0432 對特種基金之補助	4,367		2.漁業產業政策及國際化發展分析與前瞻研究。
			3.我國大宗養殖水產品運銷通路及本益調查研究。
			4.獎補助費4,367千元，係補助大專院校辦理。
06 漁業資訊之應用	1,285	企劃組	本分支計畫辦理內容如下：
0200 業務費	1,285		1.漁業產銷戰情決策管理資訊規劃與整合服務。
0251 委辦費	1,285		2.業務費1,285千元，係委託大專院校、相關財團法人或其他學術研究單位辦理。
07 國際漁業科技合作	1,756	遠洋漁業組	本分支計畫辦理內容如下：
0400 獎補助費	1,756		1.參與國際漁業組織研究計畫。
0437 對國內團體之捐助	1,756		2.獎補助費1,756千元，係補助民間團體或其他學術團體辦理。

**行政院農業委員會漁業署**  
**歲出計畫提要及分支計畫概況表**

經資門併計

中華民國102年度

單位：新臺幣千元

工作計畫名稱及編號	5851200100 一般行政	預算金額	317,239
計畫內容：		預期成果：	
支應本署人員維持及各項事務費用、稅金、油料、保險、租金、修繕及養護等所需經費。		基本行政工作維持，提高行政效率。	
分支計畫及用途別科目	預算金額	承辦單位	說明
01 人員維持	271,750	秘書室等單位	本分支計畫係辦理本署基本行政工作維持所需之人員維持費，其內容如下：
0100 人事費	271,750		1.人事費271,750千元。
0103 法定編制人員待遇	147,185		(1)職員198人俸給、專業加給，計147,185千元。
0104 約聘僱人員待遇	29,155		(2)約聘僱人員44人薪給，計29,155千元。
0105 技工及工友待遇	9,446		(3)工友、技工及駕駛20人之餉給、退職金等，計9,446千元。
0111 獎金	40,489		(4)考績獎金、年終工作獎金及月退休人員年終慰問金，計40,489千元。
0121 其他給與	4,464		(5)休假補助費3,984千元、駐外人員眷屬補助480千元，年需共計4,464千元。
0131 加班值班費	9,771		(6)超時加班費、不休假加班費等，計9,771千元。
0143 退休離職儲金	13,511		(7)職員、約聘僱人員退休提撥金及技工、工友退職提撥金，計13,511千元。
0151 保險	17,729		(8)員工公保、勞保及健保等保險費，計17,729千元。
02 基本行政工作維持	45,489	秘書室等單位	本分支計畫係行政單位辦理特定業務所需經費。
0200 業務費	44,041		1.業務費44,041千元，其細目如下：
0201 教育訓練費	80		(1)員工訓練、語文進修學費等，年需80千元。
0202 水電費	4,927		(2)公務用水、電費用，年需4,927千元。
0203 通訊費	3,700		(3)公務用郵資、電話、數據交換、網路通訊等費用，年需3,700千元。
0211 土地租金	750		(4)支付高雄港務局辦公大樓，年需土地租金750千元。
0219 其他業務租金	12,000		(5)辦公廳舍每月租金828千元，年需9,936千元；租用影印機16台，年需2,064千元，合共12,000千元。
0221 稅捐及規費	3,773		(6)經管國有房地之房屋稅、地價稅等相關稅金，年需3,523千元；公務車15輛、機車2輛，燃料使用費、牌照稅及相關規費，年需250千元，合共3,773千元。
0231 保險費	170		(7)公務車15輛、機車2輛保險費，年需90千元；辦公大樓保險費，年需80千元，合共170千元。
0271 物品	1,375		
0279 一般事務費	13,251		
0282 房屋建築養護費	853		
0283 車輛及辦公器具養護費	562		
0284 設施及機械設備養護費	701		
0291 國內旅費	1,700		
0294 運費	31		



**行政院農業委員會漁業署**  
**歲出計畫提要及分支計畫概況表**

經資門併計

中華民國102年度

單位：新臺幣千元

工作計畫名稱及編號	5851200100 一般行政	預算金額	317,239
分支計畫及用途別科目	預算金額	承辦單位	說明
0295 短程車資	10		千元。
0299 特別費	158		(8)公務用文具紙張、報章雜誌、電腦及周邊設備等相關耗材，年需600千元；購置使用年限未及二年或金額未達一萬元之非消耗性物品費用，年需200千元；公務車15輛、機車2輛用油，年需575千元，合共1,375千元。
0300 設備及投資	500		(9)各項業務報告資料印製、獎牌製作、環境清潔、環境佈置、電子保全、新聞發布、記者會及政令宣導活動、文康活動經費，年需3,018千元；辦理公文文書及一般庶務性工作等，年需2,533千元；辦理辦公廳舍保全、清潔、公務車駕駛等工作，年需7,700千元，合共13,251千元。
0319 雜項設備費	500		(10)辦公廳舍、宿舍及其他公用房舍及權管古蹟建物整修維護費用，年需853千元。
0400 獎補助費	948		(11)本署公務車養護費396千元及辦公器具養護費166千元，合計年需562千元。
0475 獎勵及慰問	948		(12)辦公廳舍空調、發電機、電梯、汽車升降機、污水排放設施等設備維護費，年需701千元。
			(13)洽辦公務及參加會議等旅費，年需1,700千元。
			(14)公務運送物料費用，年需31千元。
			(15)短程洽公車資，年需10千元。
			(16)署長特別費158千元。
			2.設備及投資500千元，其細目如下：
			(1)購置辦公桌椅、公文櫃、會議室及簡報所需之投影機等公務用相關周邊設備，年需300千元。
			(2)購置檔案室所需之檔案櫃及相關設備年需200千元。
			3.獎補助費948千元，係退休退職人員三節慰問金。

# 行政院農業委員會漁業署

## 歲出計畫提要及分支計畫概況表

經費門併計

中華民國102年度

單位：新臺幣千元

工作計畫名稱及編號	5851202000 漁業管理	預算金額	2,846,508
-----------	-----------------	------	-----------

計畫內容：

1. 綜理本署年度施政計畫、漁業產銷與發展、漁業經濟及漁產品國際貿易政策、漁業資訊電子化、漁業管理制度與法規之籌劃、推動；落實漁港管理。
2. 加強漁船員管理、維護漁業作業秩序，確保漁船（民）海上作業安全，規劃推動沿海漁業資源保育及漁船作業監控、管制及偵查，輔導維持全國各漁業通訊電台正常營運。
3. 推動國際漁業合作協調涉外事務，爭取我業者最有利之作業條件，並積極參與國際漁業組織之相關會議及活動，以維護我遠洋漁船在公海作業之權益，另辦理輔導漁船措施，促進遠洋漁船遵守國際規範，永續經營遠洋漁業產業。
4. 輔導漁民（業）團體事業發展，健全漁業推廣體制。
5. 提升資源研究品質，提高我國國際漁業領導地位。
6. 建立我國漁產品優質形象，擴大我國漁產品國內外市場。
7. 提升及改善水產品品質衛生安全；強化養殖漁業管理功能，提升產業競爭力。
8. 漁船幹部船員專業訓練、一般船員配合國際需求之基本訓練及漁業公務船之營運管理。
9. 辦理獎勵休漁計畫，鼓勵漁民自願性休漁，降低漁獲努力量之投入，以養護漁業資源，永續漁業發展，鼓勵推廣漁民換安裝節能機具。
10. 辦理漁業動力用油優惠油價。

預期成果：

1. 辦理計畫建檔與管考工作，掌握本署計畫執行情形及進度，提升計畫實施效率、綜理全署軟硬體設備，強化網路效能及安全，整合全署資訊應用系統，充實漁業資訊網內容，強化漁會共用軟體與漁業管理效能縮短城鄉數位落差，及統計調查資料正確性，提高產業競爭力；提升前鎮等9處第一類漁港經營管理績效，維繫漁港機能。
2. 維護漁業秩序，確保漁民海上作業安全，並落實受災漁民福利救助，輔導漁民（業）團體健全管理經營體制，建立沿岸人工魚礁區及保育區之自主管理機制；推動娛樂漁業漁船經營管理及航行安全、加強休閒服務品質、確保消費者安全。
3. 研析國際漁業規範，以供參與國際組織參考。參加多場次國際漁業組織會議，維護遠洋作業權益。舉行雙邊漁業會談，推動國際漁業合作管理、拓展國內大宗魚貨市場，減少依賴國外市場壓力，達到產銷調節效果、加強國內外漁業基地業務，確實掌控漁船動態及外來船員資料、繼續輔導漁船措施以維產業永續經營。
4. 每年參與10個以上國際漁業管理組織，維持我國參與權利。藉由參與機會研商漁獲配額分配及管理措施等議題，維持漁獲配額分配與我國船隊相稱。
5. 打擊IUU漁業行為，使我國漁船每年被國際漁業管理組織列入IUU漁船名單船數不超過5艘。
6. 落實公海登臨及港口檢查，每年抽檢船數達5%，以降低漁船違規事件發生。
7. 因應國際趨勢監控漁船船位，對公海作業漁船船位掌握達95%以上。
8. 因應相關區域性漁業管理組織對觀察員涵蓋率之要求，針對遠洋漁船派遣觀察員之涵蓋率達5%以上。
9. 與大專院校合作成立遠洋漁業管理資源研究中心，提升資源研究品質，並每年在5個國際漁業管理組織中提出科學報告或建議，強化我國在國際漁業科學研究管理地位。
10. 持續辦理遠洋漁船衛生評鑑，期能每年增加20艘漁船登錄歐盟衛生評鑑合格名單。
11. 健全水產品安全管理體制，建立與落實衛生管理，建構金鑽水產品市場通路，提升漁產品附加價值；促進漁業升級，提升養殖產業競爭力，辦理水產飼料抽驗監測380件，輔導發展水產種苗、觀賞魚、海鱷、蝦類及鰻魚等重點產業，並辦理1縣（市）區劃漁業權規劃。
12. 培育漁船漁航、輪機、電信等各級幹部船員及普通船員共計5,000人次，提高船員專業素質，確保漁船（民）海上作業安全。
13. 預計輔導8,500艘漁船（筏）參與休漁計畫，每船（筏）自願性休漁90天，計減少765,000船-天之漁獲努力量。
14. 實施漁業動力用油優惠油價政策，減少漁船主購油資金負擔。

**行政院農業委員會漁業署**  
**歲出計畫提要及分支計畫概況表**

經資門併計

中華民國102年度

單位：新臺幣千元

工作計畫名稱及編號	5851202000 漁業管理	預算金額	2,846,508
分支計畫及用途別科目	預算金額	承辦單位	說明
01 企劃管理	53,271	企劃組	本分支計畫辦理內容如下：
0200 業務費	38,650		1. 研擬本署年度施政計畫，及審核地方政府漁業部門計畫之年度施政計畫。
0202 水電費	189		2. 研擬及修訂漁業管理制度與法規及漁業法規之訓練與宣導。
0203 通訊費	772		3. 研擬漁業產銷與發展計畫，審核本署各項補助及委辦年度實施計畫及實地查證重要計畫之成效。
0215 資訊服務費	9,502		4. 漁業地理資訊系統平台擴充，屬愛臺12建設經費。
0250 按日按件計資酬金	70		5. 漁業經濟與政策問題之研究，漁產品國際貿易政策及諮商談判之策劃、推動及執行。
0251 委辦費	21,436		6. 維持漁港營運管理。
0271 物品	200		7. 賡續強化本署區域網路及網際網路效率與各級漁會共用軟體縮短城鄉數位落差。
0279 一般事務費	5,132		8. 整合電子化公文管理及內部資訊線上簽核系統，強化漁業管理資訊系統連線安全、身分鑑別機制，建立電子化政府之資訊應用系統。
0291 國內旅費	1,349		9. 加強漁業行政及相關人員知識社群、漁業資料倉儲及知識文件資源分享，建構資通安全機制，提升服務效能。
0300 設備及投資	13,660		10. 業務費38,650千元，其細目如下：
0306 資訊軟硬體設備費	13,523		(1)公務用水、電等費用，年需189千元。
0319 雜項設備費	137		(2)本署數據專線及通訊設備等費用252千元，本署與所屬單位及相關單位(GSN)線路費用340千元、網際網路推廣教育所需之數據線路費用180千元，共計需772千元。
0400 獎補助費	961		(3)本署(南北部)中大型伺服器主機(含IBMP570 AIX等大型主機)、相關網路設備(含Router、Switch等)、周邊設備(含圖形掃描器、磁帶機、不斷電系統等)及其他影音視聽設備等約15部主機之維(修)護費，IBM之AIX、HACMP、DB2、WEBSphere、PORTAL、TSM等系統及中介軟體維護，年需2,500千元；本署(含南北)弱點掃描、入侵偵測(IDS)、VPN Router、防火牆(Firewall)等網路設備之維護費1,800千元，合計4,300千元；為使行政業務運作順暢，賡續辦理計畫經
0437 對國內團體之捐助	961		

**行政院農業委員會漁業署**  
**歲出計畫提要及分支計畫概況表**

經資門併計

中華民國102年度

單位：新臺幣千元

工作計畫名稱及編號	5851202000 漁業管理	預算金額	2,846,508
分支計畫及用途別科目	預算金額	承辦單位	說明
			<p>費整合管理、行政管理應用（含人事、會計、秘書等）及內部資訊網公文等系統功能提升及維運費，年需1,800千元；辦理資訊應用例行性之維護及加強業務、行政等資訊應用系統的相關維護，IPv6之規劃及清查，AD及Novell之整合及維護，年需1,460千元，辦理八斗子、烏石等10處漁港影像監控系統維運942千元；辦理漁業地理資訊系統平台擴充1,000千元，合共9,502千元。</p> <p>(4)本署漁業諮詢委員會開會出席費年約1次，每次11人，每人每次2千元，年需22千元；邀請專家、學者協助審查本署相關計畫(含資訊服務網、內部資訊網管理、漁業管理、資訊安全、統計方案等)出席費年約19人次，每人每次2千元，年需38千元；國外會議資料或文件之翻譯費，年需10千元，合共70千元。</p> <p>(5)委辦費21,436千元，其細目如下：</p> <p>&lt;1&gt;委託高雄市及各縣市政府辦理漁業調查統計資料之蒐集，提供漁業調查統計資料作為漁政管理之重要參考依據，年需2,975千元；委託辦理本署各項計畫經費執行情形之查核工作、漁業非科技計畫管考與資料庫分享，提供漁管計畫研提平台，辦理計畫建檔與季報管考工作，並彙編成果摘要報告，年需348千元，合計3,323千元。</p> <p>&lt;2&gt;委託辦理養殖、沿近海及遠洋漁業經濟及產業結構調查分析，年需880千元。</p> <p>&lt;3&gt;委託辦理本署漁業資訊服務網網站之提升與維運，提供資訊分享、加值和多媒體應用，並建立與其他資料庫連結整合，提升本署專業形象，年需979千元。</p> <p>&lt;4&gt;委託代管前鎮、八斗子等9處依漁港法指定公告之第一類漁港，年需16,254千元。</p> <p>(6)公務用文具紙張、電腦及周邊設備之相關</p>

**行政院農業委員會漁業署**  
**歲出計畫提要及分支計畫概況表**

經費門併計

中華民國102年度

單位：新臺幣千元

工作計畫名稱及編號	5851202000 漁業管理	預算金額	2,846,508
分支計畫及用途別科目	預算金額	承辦單位	說明
			<p>耗材等，年需100千元；購置使用年限未及二年或金額未達一萬元之非消耗性物品費用，年需100千元，合共200千元。</p> <p>(7)印製漁業統計年報、重要施政統計手冊、各項業務報告資料等之費用及漁政宣導等經費，年需2,864千元；漁業產銷報告、政令企劃宣導等資料規劃設計及印製費用，年需1,268千元；辦理相關資訊展示、展覽、研習觀摩及自辦資訊相關訓練、網頁委外英文翻譯、漁業成果展覽、新聞發布及其他等費用，年需1,000千元，合共5,132千元。</p> <p>(8)洽辦公務及參加會議等旅費，年需1,349千元。</p> <p>11.設備及投資13,660千元，其細目如下：</p> <p>(1)汰換個人電腦、筆記型電腦、印表機等資訊設備，合計975千元。</p> <p>(2)汰換伺服器主機5台，每台150千元，計750千元及其模組、機櫃等周邊設備、管理模組等約500千元，共計1,250千元。</p> <p>(3)強化北高兩地系統自動備份及異地存放所需設備及擴充更新等費用，約需850千元。</p> <p>(4)各項防毒、防駭等、辦公室資訊安全套裝軟體及使用授權，年需178千元。</p> <p>(5)漁業地理資訊系統平台擴充等費用，約需4,876千元。</p> <p>(6)加強內部資訊網管理系統之整合，包含電子化表單線上簽核、配合政府電子簽章機制、憑證應用及目錄服務之整合等功能提升及維運，約需1,020千元，為普及業務電腦化應用增修內部資訊網管理系統之整合及數位知識管理作業，約需1,354千元，合計2,374千元。</p> <p>(7)強化資通安全防護購置主動式網路服務和應用監測及網路效能分析軟硬體設備1,020千元，線上申辦作業系統及知識庫整合系統150千元，共計1,170千元。</p> <p>(8)擴充漁業管理資訊系統及漁業統計調查功</p>

**行政院農業委員會漁業署**  
**歲出計畫提要及分支計畫概況表**

經資門併計

中華民國102年度

單位：新臺幣千元

工作計畫名稱及編號	5851202000 漁業管理	預算金額	2,846,508
分支計畫及用途別科目	預算金額	承辦單位	說明
02 漁政管理	87,767	漁政組	能及提升連線單位通訊安全，確保漁業靜動態資訊即時性所需應用軟體及系統運作等，約需1,850千元。 (9)購置公務用事務設備等，年需137千元。 12.獎補助費961千元，係捐助各級漁會及相關單位，加強辦理漁業資訊基礎建設，提升漁會行政業務資訊化之普及應用，及共用軟體系統之建置維護，以縮短數位落差，強化漁業統計調查體系，年需961千元。
0200 業務費	29,278		本分支計畫辦理內容如下：
0202 水電費	300		1.特定、娛樂漁業經營許可及漁船船員證照核（換）發與管理。
0203 通訊費	500		2.兩岸漁業交流及漁事糾紛案件處理。
0250 按日按件計資酬金	367		3.沿近海漁船作業監控、管制及偵查。
0251 委辦費	12,048		4.沿近海漁業巡護及違規作業漁船之協調與處理。
0262 國內組織會費	90		5.漁船與船員海難救護之處理。
0271 物品	505		6.漁業通訊電臺營運輔導。
0279 一般事務費	10,027		7.漁船航程紀錄器維護管控。
0284 設施及機械設備養護費	650		8.推動休閒漁業之發展。
0291 國內旅費	3,560		9.沿近海漁業資源永續利用及教育宣導。
0292 大陸地區旅費	880		10.業務費29,278千元，其細目如下：
0293 國外旅費	301		(1)公務用水、電費用，年需300千元
0294 運費	50		(2)公務用郵資、電話等通訊費，年需500千元。
0300 設備及投資	1,992		(3)洽請學者專家辦理漁政管理諮詢等出席費，年需197千元；辦理講習會、研討會及推廣等講師鐘點費，年需170千元，合共367千元。
0319 雜項設備費	1,992		(4)委辦費12,048千元，其細目如下：
0400 獎補助費	56,497		<1>委託地方政府及相關漁業(民)團體辦理漁船員動員組訓、漁業違規取締及沒入物之處理，年需4,005千元。
0403 對直轄市政府之補助	800		<2>配合「行政院公共安全方案」委託辦理娛樂漁業安全維護宣導推廣，確保海上休閒活動之安全，年需1,000千元。
0410 對臺灣省各縣市之補助	1,865		<3>委託學術單位及相關區漁會辦理沿近海漁船進行漁獲衛生自主管理，以符合漁
0437 對國內團體之捐助	43,194		
0475 獎勵及慰問	8		
0476 其他補助及捐助	10,630		

**行政院農業委員會漁業署**  
**歲出計畫提要及分支計畫概況表**

經資門併計

中華民國102年度

單位：新臺幣千元

工作計畫名稱及編號	5851202000 漁業管理	預算金額	2,846,508
分支計畫及用途別科目	預算金額	承辦單位	說明
			<p>獲衛生活業規範或HACCP制度，年需1,101千元。</p> <p>&lt;4&gt;委託辦理漁船航程資訊系統維護管控1,841千元。</p> <p>&lt;5&gt;委託海峽兩岸漁船船員勞務合作指定實施單位辦理兩岸漁船船員勞務合作協議、申訴協調等工作4,101千元。</p> <p>(5)參加中華搜救協會、中華海運研究協會、中華民國海洋事務與政策協會、中華民國溪流環境協會、台灣海洋汙染防治協會、台灣水產協會等團體之常年會費，年需90千元。</p> <p>(6)公務用文具紙張、電腦及周邊設備之相關耗材等，年需300千元；購置使用年限未及二年或金額未達一萬元之非消耗性物品，年需205千元，合共505千元。</p> <p>(7)編印漁業資源保育教育錄影帶、及各項業務政令宣導等，年需8,260千元；相關證照核發審查及公文文書處理等勞力外包，年需1,767千元，合共10,027千元。</p> <p>(8)電傳視訊、通訊傳輸設備修理及養護費等，年需650千元。</p> <p>(9)洽辦公務及參加會議等旅費，年需3,560千元。</p> <p>(10)兩岸漁業發展交流及漁事案件處理，年需880千元。</p> <p>(11)派員考察外籍漁工主要來源國印尼、菲律賓、泰國等國辦理漁船員訓練，年需163千元；參加華盛頓公約(CITES)物種保育等國際討論會議，年需138千元，合共301千元。</p> <p>(12)運送物料運費等，年需50千元。</p> <p>11.設備及投資1,992千元，係公務用事務設備等購置費用。</p> <p>12.獎補助費56,497千元，係包含下列各細項計畫：</p> <p>(1)補助直轄市政府辦理沿近海漁業資源保育區、人工魚礁區等資源保育宣導工作及提</p>

**行政院農業委員會漁業署**  
**歲出計畫提要及分支計畫概況表**

經資門併計

中華民國102年度

單位：新臺幣千元

工作計畫名稱及編號	5851202000 漁業管理	預算金額	2,846,508
分支計畫及用途別科目	預算金額	承辦單位	說明
			<p>升漁產品競爭力，年需800千元。</p> <p>(2)補助縣市政府辦理沿近海漁業資源保育區、人工魚礁區等資源保育宣導工作及提升漁產品競爭力，年需1,865千元。</p> <p>(3)捐助臺灣地區各漁業通訊電臺之營運輔導，年需33,291千元。</p> <p>(4)捐助未滿20噸漁船每年定期檢查費，保障漁船海上安全，年需1,257千元。</p> <p>(5)捐助漁會及相關漁民團體辦理漁船航程紀錄器維護管控、漁船船位回報器監控及通訊費1,006千元。</p> <p>(6)捐助漁會及相關漁民團體辦理沿近海漁業資源保育區、人工魚礁區等資源保育宣導工作及提升漁產品競爭力，年需912千元。</p> <p>(7)捐助辦理大陸船員境內安置衛生、安全設施改善維護及強化管理，年需2,750千元。</p> <p>(8)捐助推進兩岸漁業事務交流經費3,523千元。</p> <p>(9)捐助漁業用鹽包裝、運送、雜費，年需455千元。</p> <p>(10)依據公告檢舉要點，提供檢舉防杜流用漁船用油獎勵金，年需8千元。</p> <p>(11)辦理獎勵國人上漁船工作，年需10,630千元。</p>
03 遠洋漁業管理	227,638	遠洋漁業組	本分支計畫辦理內容如下：
0200 業務費	156,467		1.國際漁業合作策劃、推動及漁業涉外事務之協調，國外漁業基地業務之輔導，並配合國際漁業組織推動責任制漁業。
0202 水電費	220		2.國際海洋漁業保育事務之參與及推動，國際漁業組織資訊交換及活動之參與。
0203 通訊費	600		3.鮪釣、魷釣、秋刀魚、鯉鮪圍網及拖網漁業之輔導與管理。
0219 其他業務租金	1,720		4.經營漁船措施，輔導漁船遵守國際規範及對產業紓困，以維產業永續經營。
0231 保險費	806		5.參與國際漁業管理組織，維持我國參與權利及維持漁獲配額分配與我國船隊相稱。
0249 臨時人員酬金	43,230		6.打擊IUU漁業行為與持續派遣科學觀察員落實公海登臨及檢查。
0250 按日按件計資酬金	870		
0251 委辦費	48,680		
0261 國際組織會費	30,700		
0271 物品	8,198		
0279 一般事務費	7,164		
0291 國內旅費	4,267		
0293 國外旅費	9,919		



**行政院農業委員會漁業署**  
**歲出計畫提要及分支計畫概況表**

經資門併計

中華民國102年度

單位：新臺幣千元

工作計畫名稱及編號	5851202000 漁業管理	預算金額	2,846,508
分支計畫及用途別科目	預算金額	承辦單位	說明
0294 運費	93		7.因應國際趨勢監控漁船船位。
0300 設備及投資	1,468		8.與大專院校合作成立遠洋漁業管理資源研究中心，提升資源研究品質。
0304 機械設備費	617		9.持續辦理遠洋漁船衛生評鑑。
0306 資訊軟硬體設備費	766		10.業務費156,467千元，其細目如下：
0319 雜項設備費	85		(1)公務用水、電等費用，年需220千元。
0400 獎補助費	69,703		(2)公務用郵資、電話通訊等費用，年需600千元。
0430 政府機關間之補助	380		(3)駐外漁業專員1人之辦公室租金，約100平方公尺，每月約35千元，年需420千元；替代役男宿舍租金，年需1,300千元，合共1,720千元。
0436 對外之捐助	8,000		(4)替代役男服勤期間意外險，以新入伍人員24人列計，每人1.5千元，年需36千元；科學觀察員工作期間意外險，以55人列計，每人14千元，年需770千元，合共806千元。
0437 對國內團體之捐助	46,215		(5)僱用科學觀察員55位，辦理海上執法及科學觀察員等工作，主要係隨我國遠洋鮪釣漁船出海作業蒐集漁船漁獲資訊及生物採樣，並紀錄我國遠洋漁船海上作業漁獲資料，以蒐集正確統計數據及詳實生物資料、提升漁獲資料回收之品質，年需43,230千元。
0445 社會福利津貼及濟助	108		(6)對外談判及漁業諮商專案小組出席費260人次，每人2千元，年需520千元；相關業務講習研討會之講座鐘點費，約需150千元；訓練替代役專業課程所需之課程鐘點費120千元；委請專業人士撰擬、翻譯相關稿件之費用，年需80千元，合共870千元。
0476 其他補助及捐助	15,000		(7)委辦費48,680千元，其細目如下：
			<1>委託民間團體辦理遠洋漁獲資料及外來船員登錄，年需800千元。
			<2>委託相關團體或學校協助辦理聯合國體系漁業相關會議，重要國際漁業議題發展趨勢分析，年需1,700千元。
			<3>委託學術單位及民間團體等執行臺日漁場爭端相關案例資料蒐集及對日漁業談

**行政院農業委員會漁業署**  
**歲出計畫提要及分支計畫概況表**

經資門併計

中華民國102年度

單位：新臺幣千元

工作計畫名稱及編號	5851202000 漁業管理	預算金額	2,846,508
分支計畫及用途別科目	預算金額	承辦單位	說明
			<p>判之對策分析，年需500千元。</p> <p>&lt;4&gt;委託相關團體或學校辦理WTO漁業補貼談判策略分析及因應措施500千元。</p> <p>&lt;5&gt;委託相關團體或學校研析我國參與經濟合作協議之產業因應對策300千元。</p> <p>&lt;6&gt;委託相關團體或學校蒐集國外重要漁業資訊作為施政之參考，年需3,257千元。</p> <p>&lt;7&gt;委託相關團體或學校辦理國內漁港漁獲採樣及政令宣導，年需13,311千元。</p> <p>&lt;8&gt;委託縣市政府派員執行北太平洋巡護計畫，確保我國人依規定作業，年需2,274千元。</p> <p>&lt;9&gt;委託相關團體或學校針對國人漁獲資料蒐集、彙整及統計分析以作為提報國際組織科學資料之根據，年需21,576千元。</p> <p>&lt;10&gt;委託相關團體或學校辦理我國漁船監控系統維護及資料分析，年需4,462千元。</p> <p>(8)國際組織會費30,700千元，其細目如下：</p> <p>&lt;1&gt;美洲熱帶鮪類委員會(IATTC)會費，年需4,000千元。</p> <p>&lt;2&gt;中西太平洋漁業委員會(WCPFC)會費，年需21,000千元。</p> <p>&lt;3&gt;南方黑鮪保育委員會(CCSBT)會費，年需5,000千元。</p> <p>&lt;4&gt;南太平洋區域性漁業管理組織(SPRFMO)會費，年需700千元。</p> <p>(9)公務用文具紙張、電腦及周邊設備之相關耗材及圖書、報章雜誌等，年需1,200千元；巡護船執行公海巡護用油料，年需5,798千元；購置使用年限未及二年或金額未達一萬元之非消耗性物品，年需1,200千元，合共8,198千元。</p> <p>(10)駐外漁業專員1人辦公所需印刷等其他雜支，年需300千元；邀請國際組織、國外知名漁業專家學者6人來華指導活動相關經費，年需1,200千元；印製業務報告資</p>

**行政院農業委員會漁業署**  
**歲出計畫提要及分支計畫概況表**

經資門併計

中華民國102年度

單位：新臺幣千元

工作計畫名稱及編號	5851202000 漁業管理	預算金額	2,846,508
分支計畫及用途別科目	預算金額	承辦單位	說明
			<p>料、會議餐點、新聞發布、政令宣導及其他雜支等費用，年需1,064千元；辦理公文文書及漁船船位監看等一般庶務性工作，年需1,672千元；替代役訓練及服勤期間所需印刷、清潔、文具等事務費用，年需328千元；委請從事替代役男管理輔導工作，年需1,200千元，觀察員執行海上勤務所需代理(辦)費、匯費、手續費，年需1,400千元，合共7,164千元。</p> <p>(11)洽辦公務及參加會議等旅費，年需4,267千元。</p> <p>(12)國外旅費9,919千元，其細目如下：</p> <p>&lt;1&gt;觀察員至南非共和國等國執行科學觀察任務所需國外差旅費3,268千元。</p> <p>&lt;2&gt;參加中西太平洋漁業委員會(WCPFC)年會國外差旅費458千元。</p> <p>&lt;3&gt;參加中西太平洋漁業委員會(WCPFC)技術與紀律委員會(TCC)會議國外差旅費352千元。</p> <p>&lt;4&gt;參加臺日漁業會談(EEZ)國外差旅費132千元。</p> <p>&lt;5&gt;參加美洲熱帶鮪類委員會(IATTC)年會暨管理措施執行情形檢視次委員會會議國外差旅費258千元。</p> <p>&lt;6&gt;參加大西洋鮪類資源保育委員會(ICCAT)年會國外差旅費427千元。</p> <p>&lt;7&gt;參加南方黑鮪保育委員會(CCSBT)紀律委員會(CC)暨延伸委員會(EC)年會國外差旅費221千元。</p> <p>&lt;8&gt;參加印度洋鮪類委員會(IOTC)年會國外差旅費211千元。</p> <p>&lt;9&gt;參加北太平洋鮪類國際科學委員會(ISC)年會國外差旅費100千元。</p> <p>&lt;10&gt;參加中西太平洋漁業委員會(WCPFC)北方次委員會會議國外差旅費168千元。</p> <p>&lt;11&gt;參加世界貿易組織(WTO)漁業談判會議國外旅費369千元。</p> <p>&lt;12&gt;參加生物多樣性公約(CBD)或華盛頓</p>

**行政院農業委員會漁業署**  
**歲出計畫提要及分支計畫概況表**

經資門併計

中華民國102年度

單位：新臺幣千元

工作計畫名稱及編號	5851202000 漁業管理	預算金額	2,846,508
分支計畫及用途別科目	預算金額	承辦單位	說明
			<p>公約(CITES)物種保育相關國際會議國外差旅費106千元。</p> <p>&lt;13&gt;參加聯合國糧農組織(FAO)漁業委員會(COFI)水產養殖分會會議國外旅費65千元。</p> <p>&lt;14&gt;參加南太平洋區域漁業管理組織(SPRFM0)科學工作小組會議國外差旅費94千元。</p> <p>&lt;15&gt;參加大西洋鮪類資源保育委員會(ICCAT)研究暨統計常設委員會(SCRS)及魚種小組會議國外差旅費273千元。</p> <p>&lt;16&gt;參加大西洋鮪類資源保育委員會(ICCAT)次委員會及工作小組會議國外差旅費250千元。</p> <p>&lt;17&gt;參加南方黑鮪保育委員會(CCSBT)科學委員會會議國外差旅費95千元。</p> <p>&lt;18&gt;參加南方黑鮪保育委員會(CCSBT)管理策略工作小組會議國外差旅費78千元。</p> <p>&lt;19&gt;參加南方黑鮪保育委員會(CCSBT)生態相關物種工作小組會議國外差旅費84千元。</p> <p>&lt;20&gt;參加印度洋鮪類委員會(IOTC)科學委員會會議國外差旅費107千元。</p> <p>&lt;21&gt;參加印度洋鮪類委員會(IOTC)熱帶鮪類、溫帶鮪類、旗魚及劍旗魚工作小組會議國外差旅費107千元。</p> <p>&lt;22&gt;參加北太平洋鮪類國際科學委員會(ISC)黑鮪、旗魚及鯊魚工作小組會議國外差旅費110千元。</p> <p>&lt;23&gt;參加中西太平洋漁業委員會(WCPFC)漁業管理工作小組會議及研討會國外差旅費208千元。</p> <p>&lt;24&gt;參加南太平洋區域性漁業管理組織(SPRFMO)委員會會議國外差旅費252千元。</p> <p>&lt;25&gt;參加聯合國糧食及農業組織(FAO)相關漁業會議國外差旅費122千元。</p> <p>&lt;26&gt;參加臺日年度科技合作會談及臺日水產</p>

**行政院農業委員會漁業署**  
**歲出計畫提要及分支計畫概況表**

經資門併計

中華民國102年度

單位：新臺幣千元

工作計畫名稱及編號	5851202000 漁業管理	預算金額	2,846,508
分支計畫及用途別科目	預算金額	承辦單位	說明
			<p>研究研討會國外差旅費30千元。</p> <p>&lt;27&gt;參加日本等國雙邊諮商國外差旅費829千元。</p> <p>&lt;28&gt;參加經濟合作暨發展組織(OECD)相關會議國外差旅費239千元。</p> <p>&lt;29&gt;參加國際漁業團體聯盟(ICFA)相關會議國外差旅費99千元。</p> <p>&lt;30&gt;參加亞太經濟合作(APEC)漁業工作小組會議國外差旅費116千元。</p> <p>&lt;31&gt;參加北太平洋漁業委員會(NPFC)籌備會議國外差旅費355千元。</p> <p>&lt;32&gt;參加中西太平洋漁業委員會(WCPFC)科學委員會(SC)會議國外差旅費126千元。</p> <p>&lt;33&gt;參加美洲熱帶鮪類委員會(IATTC)資源評估會議、科學委員會會議及其他工作小組會議國外差旅費210千元。</p> <p>(13)接送替代役役男，年需93千元。</p> <p>11.設備及投資1,468千元，其細目如下：</p> <p>(1)購置巡護船執行公海巡護所需設施及機械設備，年需617千元。</p> <p>(2)購置觀察員及替代役男協助辦理公務所需之電腦及其相關設備，年需766千元。</p> <p>(3)公務用事務設備等購置費用，年需85千元。</p> <p>12.獎補助費69,703千元，係包含下列各細項計畫：</p> <p>(1)補助駐開普敦辦事處協助辦理開普敦基地之漁務管理與輔導380千元。</p> <p>(2)捐助相關區域性國際漁業管理組織，年需8,000千元。</p> <p>(3)辦理經營漁船措施以維產業永續經營及減船墊借金融成本等費用20,264千元。</p> <p>(4)捐助臺灣區鮪魚公會辦理維護及增置國外漁業基地船員之家軟硬體設備經費600千元。</p> <p>(5)捐助財團法人對外漁業合作發展協會運用基金，以拓展漁船作業漁場，並協助營救</p>

**行政院農業委員會漁業署**  
**歲出計畫提要及分支計畫概況表**

經資門併計

中華民國102年度

單位：新臺幣千元

工作計畫名稱及編號	5851202000 漁業管理	預算金額	2,846,508
分支計畫及用途別科目	預算金額	承辦單位	說明
			被扣漁船、船員及協助處理相關事務等經費21,634千元。
			(6)捐助相關漁業團體或學校赴國外服務漁民、宣導政令或洽談雙邊、多邊國外漁業合作及參與國際漁業聯盟等相關費用約3,717千元。
			(7)遠洋漁船船員被扣之救助金每人每月3千元，年需108千元。
			(8)辦理獎勵漁民遵守國際規範及因應印度洋海盜猖獗，協助印度洋作業漁船進行休漁，年需15,000千元。
04 養殖漁業管理	212,117	養殖漁業組	本分支計畫辦理內容如下：
0200 業務費	40,202		1.加強水產驗證及標章水產品管理及輔導。
0202 水電費	272		2.健全養殖漁業管理。
0203 通訊費	287		3.發展優質漁產品。
0250 按日按件計資酬金	504		4.漁船與漁民之海上作業保險、海難救助及慰問。
0251 委辦費	9,642		5.漁業勞工住宅貸款差額利息補貼及漁民（業）團體業務之督（輔）導。
0271 物品	656		6.漁業（漁事）推廣教育輔導，改善漁民生活品質。
0279 一般事務費	26,111		7.建立魚價查報機制穩定產銷。
0291 國內旅費	2,540		8.業務費40,202千元，其細目如下：
0292 大陸地區旅費	88		(1)公務用水、電費用，年需272千元。
0293 國外旅費	102		(2)公務用郵資、電話通訊費用，年需287千元。
0300 設備及投資	167		(3)邀請專家學者協助審查相關服務建議書、規劃報告、設計書圖之出席費，與各項審查會、專案會議之出席費等，年需212千元；邀請專家學者協助相關法規研訂之出席費，年需100千元；辦理「金鑽水產」相關標準研訂、產品審查等出席費，年需100千元；辦理研習、宣導活動外聘講師鐘點費，年需92千元，合共504千元。
0319 雜項設備費	167		(4)委辦費9,642千元，其細目如下：
0400 獎補助費	171,748		<1>委託漁業團體協助辦理漁船運搬養殖活魚管理2,680千元。
0403 對直轄市政府之補助	1,352		<2>委託相關學術或檢驗單位執行水產飼料
0410 對臺灣省各縣市之補助	2,131		
0437 對國內團體之捐助	24,429		
0445 社會福利津貼及濟助	141,496		
0454 差額補貼	2,340		

**行政院農業委員會漁業署**  
**歲出計畫提要及分支計畫概況表**

經資門併計

中華民國102年度

單位：新臺幣千元

工作計畫名稱及編號	5851202000 漁業管理	預算金額	2,846,508
分支計畫及用途別科目	預算金額	承辦單位	說明
			<p>中一般成分及動物用藥等可能污染物之檢驗費，年需2,655千元。</p> <p>&lt;3&gt;配合地層下陷防治工作之推動，委託相關單位辦理循環水養殖技術推廣訓練，年需1,352千元。</p> <p>&lt;4&gt;委託辦理有機水產品(藻類)安全管理及查驗取締，年需1,440千元。</p> <p>&lt;5&gt;委託辦理市售CAS漁產品、水產精品等標章產品查驗及水產動物用藥監測840千元。</p> <p>&lt;6&gt;委託辦理蒐集與報導國際漁產貿易資訊等工作675千元。</p> <p>(5)公務用文具紙張、電腦及周邊設備之相關耗材等，年需300千元；抽驗水產飼料所需材料費，年需12千元；購置使用年限未及二年或金額未達一萬元之非消耗性物品費用，年需344千元，合共656千元。</p> <p>(6)辦理漁業產銷及企業經營之教育與宣導等，年需19,605千元；新聞發布、印製各項業務報告資料及其他清潔等各項事務費用，年需645千元；編印漁業推廣月刊、教育錄影帶等5,861千元，合共26,111千元。</p> <p>(7)洽辦公務及參加會議等旅費，年需2,540千元。</p> <p>(8)兩岸養殖漁業發展交流，年需88千元。</p> <p>(9)日本活魚交易拍賣情形考察計畫，年需102千元。</p> <p>9.設備及投資167千元，係公務用事務設備等購置費用。</p> <p>10.獎補助費171,748千元，係包含下列各細項計畫：</p> <p>(1)補助直轄市政府辦理水產配合飼料抽驗工作，年需948千元；辦理牡蠣及箱網養殖區劃漁業權規劃179千元；辦理漁產品宣導、展售、促銷及季節性漁業行銷活動225千元。</p> <p>(2)補助縣市政府辦理水產配合飼料抽驗工作，年需802千元；辦理牡蠣及箱網養殖區劃</p>

**行政院農業委員會漁業署**  
**歲出計畫提要及分支計畫概況表**

經資門併計

中華民國102年度

單位：新臺幣千元

工作計畫名稱及編號	5851202000 漁業管理	預算金額	2,846,508
分支計畫及用途別科目	預算金額	承辦單位	說明
			漁業權規劃674千元；辦理漁產品宣導、展售、促銷及季節性漁業行銷活動655千元。 (3)推動養殖漁業之產銷功能，及強化養殖生產區輔導，年需3,341千元。 (4)輔導漁業(漁事)推廣教育，年需700千元。 (5)捐助魚市場(24處)及漁民團體(17處)辦理按日即時查報魚價，及魚價系統查報設備更新，年需6,000千元。 (6)捐助相關漁業團體辦理漁產品宣導展售活動880千元。 (7)捐助相關漁業團體辦理水產精品多元化產銷通路及行銷輔導推廣等12,908千元。 (8)捐助專業單位或漁業團體辦理漁會財務稽核與漁會屆次改選選任幹部人員及縣市政府漁會會務人員、辦理漁業法經營管理等相關法規訓練講習，年需600千元。 (9)污染地區魚塭休養補償，年需500千元。 (10)海上作業漁民保險，年需53,560千元。 (11)漁船保險費，年需83,602千元。 (12)漁民海難傷亡慰問金，死亡每人50千元，傷殘者視程度每人10千元至30千元，年需3,834千元。 (13)漁民住宅貸款差額利息補貼，年需2,340千元。
05 遠洋漁業開發	42,715	遠洋漁業開發中心	本分支計畫辦理內容如下：
0200 業務費	38,973		1.漁業公務船之營運管理。
0201 教育訓練費	96		2.漁船幹部船員專業訓練、一般船員配合國際需求之基本訓練。
0203 通訊費	1,380		3.辦理漁船船員之基本安全訓練，維護漁船船員海上生命安全。
0215 資訊服務費	248		4.業務費38,973千元，其細目如下：
0231 保險費	2,230		(1)員工訓練、語文進修學費等，年需96千元。
0250 按日按件計資酬金	760		(2)公務用網際網路通訊費用，年需480千元；公務用郵資、國內外電話等通訊費用，年需900千元，合共1,380千元。
0251 委辦費	6,893		(3)電腦軟硬體維護年需248千元。
0261 國際組織會費	20		(4)受訓學員平安保險費，年需580千元；公務
0262 國內組織會費	53		
0271 物品	10,509		
0279 一般事務費	3,936		
0283 車輛及辦公器具養護	46		



**行政院農業委員會漁業署**  
**歲出計畫提要及分支計畫概況表**

經資門併計

中華民國102年度

單位：新臺幣千元

工作計畫名稱及編號	5851202000 漁業管理	預算金額	2,846,508
分支計畫及用途別科目	預算金額	承辦單位	說明
費			船船體保險費，年需1,650千元，合共2,230千元。
0284 設施及機械設備養護費	11,620		(5)講授鐘點費、中文撰稿與編稿、外文譯稿、審稿及校稿、會議出席等費用，年需760千元。
0291 國內旅費	985		(6)委託辦理漁船各級職類幹部船員及漁船船員基本安全訓練6,893千元。
0293 國外旅費	67		(7)參加國際安全與救生訓練協會會費20千元。
0294 運費	130		(8)參加臺灣水產學會、國際安全與求生訓練協會及漁業機械化協會等團體年費，年需53千元。
0300 設備及投資	3,634		(9)電腦印表機及影印機碳粉等各式耗材、文具紙張、圖書及其他雜支等，年需243千元；學員訓練實習用漁具等相關訓練用實習材料等，年需2,271千元；公務船主副機、冷凍機、一般輔機及甲板等輪機配件、歲修甲板耗材等，年需2,000千元；購置使用年限未及二年或金額未達一萬元之非消耗性物品費用，年需180千元；公務船甲種漁船用油，年需5,815千元，合共10,509千元。
0319 雜項設備費	3,634		(10)政令宣導、學員資料及資源統計資料之建檔、彙整、處理等其他雜支、中心廚房炊事工作及求生訓練場等工作，年需1,116千元；辦理公文文書及一般庶務性工作等，年需1,260千元；求生訓練學員及公務船船員用安全帽、救生衣等及工作服洗滌、救生筏整理重用及充氣等費用，年需540千元；公務船船員冬夏季制服各兩套安全鞋1雙及工作服、防寒衣等年需510千元；訓練班教材印刷510千元，合共3,936千元。
0400 獎補助費	108		(11)辦公器具養護費年需46千元。
0441 對學生之獎助	108		(12)學員教室水電、機電、空調設備、桌椅等教學設施及電梯之維護費用，年需935千元；教室儀器設備及視聽器材等養護費，年需300千元；求生及滅火等器材養護費

**行政院農業委員會漁業署**  
**歲出計畫提要及分支計畫概況表**

經資門併計

中華民國102年度

單位：新臺幣千元

工作計畫名稱及編號	5851202000 漁業管理	預算金額	2,846,508
分支計畫及用途別科目	預算金額	承辦單位	說明
			<p>，年需422千元；公務船年度定期養護費，年需9,963千元，合共11,620千元。</p> <p>(13)洽辦公務及參加會議等旅費，年需985千元。</p> <p>(14)出席國際安全與求生訓練協會( IASST)國際會議及研討會國外差旅費67千元。</p> <p>(15)運送教材、訓練設備至偏遠及離島地區所需費用130千元。</p> <p>5.設備及投資3,634千元，係辦理漁船幹部及船員訓練，購置漁航、漁撈、輪機、求生及滅火等訓練設備，年需2,675千元；公務船維運機具、零星設備、訓練及辦公周邊設備，年需959千元。</p> <p>6.獎補助費108千元，係國中建教班海訓13天、陸訓4天，合計17天，副食費每人每天140元。</p>
06 休漁獎勵	197,000	漁政組	本分支計畫辦理內容如下：
0200 業務費	27,000		1.為因應國內油品自由化及為符合WTO規範，藉由調降漁業動力用油優惠油價補貼標準，將動力用油差額補貼撙節之經費用於辦理獎勵休漁，以減少對漁民之立即衝擊。
0251 委辦費	27,000		2.業務費27,000千元，係委託縣市政府及漁民團體辦理休漁計畫宣導事宜及受理獎勵金申請案件。
0400 獎補助費	170,000		3.獎補助費170,000千元，係捐助漁民自願性休漁及指定性休漁獎勵金。
0476 其他補助及捐助	170,000		
08 漁業用油補貼	2,026,000	漁政組	辦理漁業優惠用油差額補貼：依據漁業動力用油優惠油價標準，為照顧漁民與顧及現階段漁業困境，減少漁民負擔，乃繼續編列預算補助漁業動力用油價差，計需經費2,026,000千元。
0400 獎補助費	2,026,000		
0454 差額補貼	2,026,000		

**行政院農業委員會漁業署**  
**歲出計畫提要及分支計畫概況表**

經費門併計

中華民國102年度

單位：新臺幣千元

工作計畫名稱及編號	5851203000 漁業發展	預算金額	1,323,899
-----------	-----------------	------	-----------

計畫內容：

計畫內容：

1. 依據「第四期四年中長程公共建設計畫-漁業多元化經營建設」辦理。
2. 調整漁業結構，降低漁業努力量1%，推動各項資源培育措施，提升沿岸資源量，建立觀察員制度。
3. 推行沿近海漁業管制偵查措施「MCS」，維持漁業產業作業秩序。
4. 建構養殖漁業生產區海水共同引水設施，改善養殖漁業生產區進排水路，建設改善海洋養殖公共設施。
5. 調查全國養殖漁業放養量資料及淺海牡蠣航拍作業，建構並更新養殖漁業資料庫。
6. 以「整建、修建」維護現有漁港基本機能，持續適正與指導漁港建設方向。
7. 建構漁港為兼具漁業與海洋休閒功能，配合觀光休閒活動，改善漁港環境景觀及服務設施，發展漁港多元化。
8. 持續以定期疏浚清淤方式代替增建防波堤，及改善漁港海岸風貌，落實「永續海岸整體發展方案」；改善氣候變遷海平面上升主要風險區域之漁港碼頭面高程，確保漁港後側漁村安全。
9. 辦理漁港海岸調查監測、試驗評估之相關研究工作，並配合加強相關管理資訊建置，落實漁港相關管理工作。
10. 推動辦理加速漁產運銷通路建設，協助老舊魚市場之改(遷)建及改善魚貨直銷中心與周邊遊客休憩附屬設施，吸引觀光人潮帶動漁港繁榮。
11. 建立石斑魚優質魚苗養殖管理模式，推廣投餵人工飼料，開發多元化產品利用，建立國內都會區銷售示範點，拓展國內外市場。

預期成果：

預期成果：

1. 調整漁業結構，降低漁業努力量1%，推動各項資源培育措施，增加沿近海漁業資源，強化沿近海漁業秩序，建立觀察員制度。
2. 建構養殖漁業生產區海水供水設施1處，整建養殖漁業生產區、魚塭集中區及海洋養殖區公共設施14處，減緩地層下陷，促進水土資源合理利用。
3. 完成全國90%陸上魚塭3萬8,000公頃調查目標，建構完整養殖漁業資料庫，作為施政依據。
4. 維護漁港功能與適正建設：辦理漁港整修建與維護、漁業機能維繫與改善、清潔與安全維護、污染改善防治示範等建設20處。
5. 漁港多元化營造：辦理漁港魅力營造及漁港觀光、遊憩等功能多元化利用建設與規劃5處。
6. 永續海岸與因應氣候變遷對策：漁港疏浚及海岸維護、漁港復育利用、碼頭加高防災減災計畫15處。
7. 漁港規劃及管理資訊建置：辦理8件漁港相關調查、規劃評估及管理計畫。
8. 加速漁產品運銷通路現代化，辦理9處魚市場及魚貨直銷中心建設、附屬設施改善及其他產銷設施改善。
9. 提升魚苗活存率，增加投餵人工飼料率，減少對海洋資源利用，掌握大陸及先進國家之主要及潛在市場動態資料，開發多元化產品，建立國內都會區銷售示範點，積極宣導ECFA相關政策及輔導活魚運搬船順利出港作業，有效拓展國內外市場。

分支計畫及用途別科目	預算金額	承辦單位	說明
01 漁業多元化經營建設	1,323,899	企劃組, 漁政組, 養殖漁業組	本分支計畫辦理項目及內容如下： 1. 依據「第四期四年中長程公共建設計畫-漁業多元化經營建設計畫」辦理，執行期間為102-105年度，經費總額9,015,300千元，屬愛臺12建設經費；本年度編列經費1,323,899千元。 計畫內容為沿近海漁業永續經營、促進養殖漁業與環境和諧、振興漁港設施機能、加速漁產品運銷通路現代化、石斑魚產業發展。 (1) 沿近海漁業永續經營：辦理沿近海漁業結構調整及養護管理；沿近海資源培育，放流魚貝介類種苗，增裕漁業資源；強化漁船作業動態管理；教育宣導全民漁業及資源保育186,621千元。 (2) 促進養殖漁業與環境和諧：開發水源，整
0200 業務費	397,776		
0250 按日按件計資酬金	1,100		
0251 委辦費	304,926		
0271 物品	500		
0279 一般事務費	89,500		
0291 國內旅費	1,700		
0294 運費	50		
0300 設備及投資	184,631		
0303 公共建設及設施費	184,631		
0400 獎補助費	741,492		
0403 對直轄市政府之補助	137,682		

**行政院農業委員會漁業署**  
**歲出計畫提要及分支計畫概況表**

經資門併計

中華民國102年度

單位：新臺幣千元

工作計畫名稱及編號	5851203000 漁業發展	預算金額	1,323,899
分支計畫及用途別科目	預算金額	承辦單位	說明
0410 對臺灣省各縣市之補助	405,069		建養殖用水進排水路相關設施；建設改善海洋養殖公共設施209,695千元。
0429 對福建省各縣之補助	14,250		(3)振興漁港設施機能：辦理維護漁港功能與適正建設；漁港多元化營造；永續海岸與因應氣候變遷對策；漁港規劃及管理資訊建置674,156千元。
0437 對國內團體之捐助	184,491		(4)加速漁產品運銷通路現代化：辦理魚市場及魚貨直銷中心建設、附屬設施改善及其他產銷設施改善183,832千元。 (5)石斑魚相關養殖產業發展：辦理石斑魚相關養殖產業發展研究、建立養殖管理模式、人工飼料推廣、多元產品開發、市場動態分析及拓展69,595千元。 2.業務費397,776千元，其細目如下： (1)工程審查會議委員出席費1,100千元。 (2)委辦費304,926千元，其細目如下： <1>委託相關縣市政府辦理漁船筏及漁撈設備收購，本年度預估收購漁船筏100艘72,909千元。 <2>委託辦理養殖環境先期研究規劃經費，年需16,245千元。 <3>委託辦理西部沿海牡蠣養殖現況4次航拍；整合型養殖漁業管理系統資料整合及應用等工作，年需10,000千元。 <4>委託辦理養殖漁業放養量調查資料稽核作業，年需10,300千元。 <5>委託第一類漁港所在地直轄市或縣市政府辦理中央主管第一類漁港之港區清潔及安全維護等工作，年需60,300千元。 <6>委託第一類漁港所在地直轄市或縣市政府辦理中央主管第一類漁港各項基本設施及公共設施改善及建設、港區淤砂疏浚等工作，年需114,856千元。 <7>委託辦理產銷資料調查，年需3,900千元。 <8>委託辦理魚市場及直銷中心等產銷設施興建改善工作，年需4,500千元。 <9>委託辦理石斑魚相關養殖產業發展研究

**行政院農業委員會漁業署**  
**歲出計畫提要及分支計畫概況表**

經資門併計

中華民國102年度

單位：新臺幣千元

工作計畫名稱及編號	5851203000 漁業發展	預算金額	1,323,899
分支計畫及用途別科目	預算金額	承辦單位	說明
			<p>、大陸及先進國家之主要及潛在市場動態資料蒐集及分析、ECFA相關政策宣導及輔導活魚運搬船順利出港作業，年需11,916千元。</p> <p>(3)印製報表及購置使用年限未及二年或金額未達一萬元之消耗性物品等500千元。</p> <p>(4)辦理沿近海漁業管制偵查措施、沿近海漁獲調查等55,000千元；事務用雜支500千元；辦理漁港調查評估、整體規劃及防護演練等相關工作15,000千元；漁業工程管理系统維護、漁港工程計畫管考追蹤、督導、品質管理等相關工作19,000千元，合共89,500千元。</p> <p>(5)洽辦公務及參加會議等旅費，年需1,700千元。</p> <p>(6)寄送相關工程書圖文件等，年需50千元。</p> <p>3.設備及投資184,631千元，其細目如下：</p> <p>(1)辦理第一類漁港各項基本設施及公共設施改善及建設、港區淤砂疏浚等相關工作，年需133,400千元。</p> <p>(2)辦理梧棲漁港魚貨直銷中心改建工程，年需51,231千元。</p> <p>4.獎補助費741,492千元，係包含下列各細項計畫：</p> <p>(1)補助直轄市政府辦理人工魚礁監測及活化工程，及轉型輔導等沿近海漁業養護管理工作2,850千元。</p> <p>(2)補助直轄市政府辦理養殖漁業生產環境改善與相關公共設施，年需28,500千元。</p> <p>(3)補助直轄市政府辦理放養申報、查報、宣導等2,000千元。</p> <p>(4)補助直轄市政府辦理第二類漁港各項基本設施及公共設施改善、港區淤砂疏浚等相關工作，年需66,500千元。</p> <p>(5)補助直轄市政府辦理魚市場、直銷中心或其他相關之產銷設施興修建等，年需37,832千元。</p> <p>(6)補助縣市政府辦理人工魚礁監測及活化工</p>

**行政院農業委員會漁業署**  
**歲出計畫提要及分支計畫概況表**

經資門併計

中華民國102年度

單位：新臺幣千元

工作計畫名稱及編號	5851203000 漁業發展	預算金額	1,323,899
分支計畫及用途別科目	預算金額	承辦單位	說明
			<p>程，及轉型輔導等沿近海漁業養護管理工作5,700千元。</p> <p>(7)補助縣市政府辦理放養申報、查報、宣導等4,500千元。</p> <p>(8)補助縣市政府辦理養殖漁業生產環境改善與相關公共設施，年需128,250千元。</p> <p>(9)補助縣市政府辦理第二類漁港各項基本設施及公共設施改善、港區淤砂疏浚及漁港整體規劃計畫擬訂等相關工作，年需254,600千元。</p> <p>(10)補助縣市政府辦理魚市場、直銷中心或其他相關之產銷設施興修建等，年需12,019千元。</p> <p>(11)補助福建省各縣政府辦理養殖漁業生產環境改善與相關公共設施，年需4,750千元。</p> <p>(12)補助福建省各縣政府辦理漁港各項基本設施及公共設施改善、港區淤砂疏浚等相關工作，年需9,500千元。</p> <p>(13)捐助相關漁業或潛水團體辦理海洋保育區、生態復育區之管理維護、魚貝介種苗放流及效益評估、漁業技術之改進推廣、人工魚礁區之監測、網具清除、宣導資源保育及漁業作業規範、培育種子教師及全民漁業宣導等，以促進沿近海漁業之永續發展，年需49,862千元。</p> <p>(14)捐助漁業團體或漁會辦理陸上魚塭養殖及淺海牡蠣養殖放養申報、查報、宣導等2,700千元。</p> <p>(15)捐助各地區漁會辦理魚市場、直銷中心或其他相關之產銷設施興建改善促銷推廣等工作，年需74,250千元。</p> <p>(16)捐助漁業相關團體辦理推廣石斑魚投餵人工飼料、開發多元型態加工產品及推廣活動、建立石斑魚銷售示範點及建立優質石斑魚苗養殖管理模式等，年需46,144千元。</p> <p>(17)捐助漁業相關團體辦理石斑魚冷凍庫、改</p>

**行政院農業委員會漁業署**  
**歲出計畫提要及分支計畫概況表**

經資門併計

中華民國102年度

單位：新臺幣千元

工作計畫名稱及編號	5851203000 漁業發展		預算金額	1,323,899
分支計畫及用途別科目	預算金額	承辦單位	說	明
			善加工場(廠)設施、石斑魚養殖節能設施及防護設施(備)及獎勵建立及推廣優質石斑魚養殖設施(備)等，年需11,535千元。	

單位：新臺幣千元

適時解決需要。



# 行政院農業委員會漁業署 各項費用彙計表

中華民國102年度

單位：新臺幣千元

工作計畫名稱及編號 第一、二級用途別 科目名稱及編號	5851200100 一般行政	5251201200 漁業科技研究 發展	5851202000 漁業管理	5851203000 漁業發展	5851209800 第一預備金	合 計
合 計	317,239	131,222	2,846,508	1,323,899	1,140	4,620,008
0100人事費	271,750	-	-	-	-	271,750
0103法定編制人員待遇	147,185	-	-	-	-	147,185
0104約聘僱人員待遇	29,155	-	-	-	-	29,155
0105技工及工友待遇	9,446	-	-	-	-	9,446
0111獎金	40,489	-	-	-	-	40,489
0121其他給與	4,464	-	-	-	-	4,464
0131加班值班費	9,771	-	-	-	-	9,771
0143退休離職儲金	13,511	-	-	-	-	13,511
0151保險	17,729	-	-	-	-	17,729
0200業務費	44,041	2,285	330,570	397,776	-	774,672
0201教育訓練費	80	-	96	-	-	176
0202水電費	4,927	-	981	-	-	5,908
0203通訊費	3,700	-	3,539	-	-	7,239
0211土地租金	750	-	-	-	-	750
0215資訊服務費	-	-	9,750	-	-	9,750
0219其他業務租金	12,000	-	1,720	-	-	13,720
0221稅捐及規費	3,773	-	-	-	-	3,773
0231保險費	170	-	3,036	-	-	3,206
0249臨時人員酬金	-	-	43,230	-	-	43,230
0250按日按件計資酬金	-	750	2,571	1,100	-	4,421
0251委辦費	-	1,285	125,699	304,926	-	431,910
0261國際組織會費	-	-	30,720	-	-	30,720
0262國內組織會費	-	-	143	-	-	143
0271物品	1,375	-	20,068	500	-	21,943
0279一般事務費	13,251	80	52,370	89,500	-	155,201
0282房屋建築養護費	853	-	-	-	-	853
0283車輛及辦公器具養護費	562	-	46	-	-	608
0284設施及機械設備養護費	701	-	12,270	-	-	12,971
0291國內旅費	1,700	170	12,701	1,700	-	16,271

**行政院農業委員會漁業署**  
**各項費用彙計表**

中華民國102年度

單位：新臺幣千元

工作計畫名稱及編號 第一、二級用途別 科目名稱及編號	5851200100 一般行政	5251201200 漁業科技研究 發展	5851202000 漁業管理	5851203000 漁業發展	5851209800 第一預備金	合 計
0292大陸地區旅費	-	-	968	-	-	968
0293國外旅費	-	-	10,389	-	-	10,389
0294運費	31	-	273	50	-	354
0295短程車資	10	-	-	-	-	10
0299特別費	158	-	-	-	-	158
0300設備及投資	500	-	20,921	184,631	-	206,052
0303公共建設及設施費	-	-	-	184,631	-	184,631
0304機械設備費	-	-	617	-	-	617
0306資訊軟硬體設備費	-	-	14,289	-	-	14,289
0319雜項設備費	500	-	6,015	-	-	6,515
0400獎補助費	948	128,937	2,495,017	741,492	-	3,366,394
0403對直轄市政府之補助	-	-	2,152	137,682	-	139,834
0410對臺灣省各縣市之補助	-	-	3,996	405,069	-	409,065
0429對福建省各縣之補助	-	-	-	14,250	-	14,250
0430政府機關間之補助	-	9,557	380	-	-	9,937
0432對特種基金之補助	-	86,560	-	-	-	86,560
0436對外之捐助	-	-	8,000	-	-	8,000
0437對國內團體之捐助	-	32,820	114,799	184,491	-	332,110
0441對學生之獎助	-	-	108	-	-	108
0445社會福利津貼及濟助	-	-	141,604	-	-	141,604
0454差額補貼	-	-	2,028,340	-	-	2,028,340
0475獎勵及慰問	948	-	8	-	-	956
0476其他補助及捐助	-	-	195,630	-	-	195,630
0900預備金	-	-	-	-	1,140	1,140
0901第一預備金	-	-	-	-	1,140	1,140

# 行政院農業委員會漁業署 人事費分析表

中華民國102年度

單位：新臺幣千元

人 事 費 別	金 額	說 明
一、民意代表待遇	-	
二、政務人員待遇	-	
三、法定編制人員待遇	147,185	
四、約聘僱人員待遇	29,155	
五、技工及工友待遇	9,446	
六、獎金	40,489	
七、其他給與	4,464	
八、加班值班費	9,771	超時加班費4,170千元，未逾該科目90年度實支數8成計4,170千元。
九、退休退職給付	-	
十、退休離職儲金	13,511	
十一、保險	17,729	
十二、調任準備	-	
合 計	271,750	

行政院農業委  
預算員額  
中華民國

科 目				員 額 ( 單位 :														
款	項	目	節	名 稱	職 員		警 察		法 警		駐衛警		工 友		技 工		駕 駛	
					本 年 度	上 年 度	本 年 度	上 年 度	本 年 度	上 年 度	本 年 度	上 年 度	本 年 度	上 年 度	本 年 度	上 年 度	本 年 度	上 年 度
20				0051000000 農業委員會主管	198	198	-	-	-	-	-	-	11	11	6	6	3	3
	20			0051200000 漁業署及所屬	198	198	-	-	-	-	-	-	11	11	6	6	3	3
		2		5851200100 一般行政	198	198	-	-	-	-	-	-	11	11	6	6	3	3

# 員會漁業署 明細表

102年度

單位：新臺幣千元

人 )								年 需 經 費			說 明
聘 用		約 僱		駐外雇員		合 計		本 年 度	上 年 度	比 較	
本 年 度	上 年 度	本 年 度	上 年 度	本 年 度	上 年 度	本 年 度	上 年 度				
9	9	35	35	-	-	262	262	261,979	288,478	-26,499	1.派遣人力： (1)派遣人力35人辦理公文文書及一般庶務性工作等，編列於「一般行政」科目2,533千元及「漁業管理」科目6,159千元。 2.臨時人員： (1)僱用科學觀察員55人辦理海上執法及科學觀察等工作，編列於「漁業管理」科目43,230千元。 3.勞務承攬： (1)辦理辦公廳舍保全、清潔、公務車駕駛等工作，編列19人於「一般行政」科目7,700千元 (2)辦理沿海漁業監控、管制及調查工作，編列60人於「漁業發展」科目49,700千元。 (3)辦理替代役男管理輔導工作2人，編列於「漁業管理」科目1,200千元。
9	9	35	35	-	-	262	262	261,979	288,478	-26,499	
9	9	35	35	-	-	262	262	261,979	288,478	-26,499	

**行政院農業委員會漁業署**  
**公務車輛明細表**

中華民國102年度

單位：新臺幣千元

車輛數	車 輛 種 類	乘客人數 不含司機	購置 年月	汽缸總排氣量 (立方公分)	油料費			養護費	其 他	備 註
					數量(公升)	單價(元)	金額			
1	現有車輛： 次於部會首長座車	496.08		1,998	1,668	34.60	58	34	21	0382-QT。本署
1	公務轎車	485.09		1,995	0	0	0	0	0	YP-9782。中心， 預計102年度報廢。
1	公務轎車	485.11		1,995	0	0	0	0	0	CN-5390。本署， 預計102年度報廢。
1	公務轎車	485.11		1,995	0	0	0	0	0	CN-5391。本署， 預計102年度報廢。
1	公務轎車	487.11		1,597	1,529	34.60	53	46	22	DK-9448。本署
1	公務轎車	487.11		1,995	1,529	34.60	53	46	22	DK-8270。本署
1	公務轎車	487.11		1,995	1,529	34.60	53	46	32	DK-8271。本署
1	15人座中型交通車	1487.12		5,900	1,668	34.60	58	51	91	XV-122。中心
1	小型客貨車	685.11		3,301	0	0	0	0	0	CN-4939。本署， 預計102年度報廢。
1	小型客貨車	686.12		2,461	0	0	0	0	0	DC-5949。本署， 預計102年度報廢。
1	小型客貨車	687.10		2,461	1,390	34.60	48	42	26	DK-7113。本署
1	小型客貨車	689.08		2,350	1,668	34.60	58	51	21	A3-1500。本署
1	小型客貨車	696.12		1,998	1,668	34.60	58	34	37	5491-QT。本署
1	小型客貨車	696.12		1,998	1,668	34.60	58	34	26	5492-QT。本署
1	小型客貨車(8人座)	7101.09		2,000	1,668	34.60	58	8	38	汰換。8人座廂型客貨車ET-8731， 預計101年9月購置。
1	一般公務用機車	185.06		125	312	34.60	11	2	2	PFM-089。本署
1	一般公務用機車	194.04		50	312	34.60	11	2	2	DJD-712。中心
合 計					16,609		575	396	340	

附錄二、  
行政院農業委員會  
漁業署漁業廣播電臺

# 漁業署漁業廣播電臺

## 目 次

中國民國 102 年度

頁 次

一、 歲出計畫提要及分支計畫概況表.....	附 2-1
二、 各項費用彙計表.....	附 2-4
三、 人事費分析表.....	附 2-7
四、 預算員額明細表.....	附 2-8
五、 公務車輛明細表.....	附 2-10



# 行政院農業委員會漁業署漁業廣播電臺 歲出計畫提要及分支計畫概況表

經費門併計

中華民國102年度

單位：新臺幣千元

工作計畫名稱及編號	5851202000 漁業管理	預算金額	89,303
-----------	-----------------	------	--------

計畫內容：

預期成果：

1. 傳播農漁業政策、政令，即時提供最新漁海況、農漁氣象、農漁業產銷動態及漁難救助等消息，報導最新漁撈、養殖科技資訊及農業科技與運用。
2. 推廣生態保育、促進休閒觀光，製作農漁業專業性節目；提高廣播服務品質，加強設備保養維護，落實農漁業永續經營發展。

運用廣播電臺之大眾傳播特性，推動健康、卓越、樂活，及落實永續農漁業，維護生態資源，並經由廣播讓全世界知道臺灣農漁業進步的近況。

分支計畫及用途別科目	預算金額	承辦單位	說明
07 漁業電臺管理	89,303	漁業廣播電臺	本分支計畫辦理內容如下：
0100 人事費	42,888		1. 傳播農漁業政策、政令，即時提供最新漁海況、農漁氣象、農漁業產銷動態及漁難救助等消息，報導最新漁撈、養殖科技資訊及農業科技與運用。
0103 法定編制人員待遇	23,235		2. 推廣生態保育、促進休閒觀光，製作農漁業專業性節目；提高廣播服務品質，加強設備保養維護，落實農漁業永續經營發展。
0104 約聘僱人員待遇	1,850		3. 人事費42,888千元。
0105 技工及工友待遇	3,502		(1) 電臺職員37人待遇，年需23,235千元。
0111 獎金	6,423		(2) 電臺約聘僱人員4人，年需1,850千元。
0121 其他給與	784		(3) 電臺技工5人、駕駛2人、工友6人，年需3,502千元。
0131 加班值班費	1,434		(4) 電臺職員、技工、駕駛、工友，考績獎金、年終工作獎金及支領月退休金人員年終慰問金，年需6,423千元。
0143 退休離職儲金	2,710		(5) 電臺職員、技工、駕駛、工友休假補助，年需784千元。
0151 保險	2,950		(6) 電臺職員、技工、駕駛、工友，超時加班費285千元、不休假加班費899千元及值班費250千元，年需1,434千元。
0200 業務費	15,835		(7) 電臺職員公付退撫基金，年需2,200千元；電臺約聘僱人員離職儲金，年需120千元；電臺技工、駕駛、工友退休準備金，年需390千元，合共2,710千元。
0201 教育訓練費	109		(8) 電臺員工公、勞、健保費，年需2,950千元。
0202 水電費	6,138		4. 業務費15,835千元，其細目如下：
0203 通訊費	1,201		(1) 語言進修及在職訓練費，年需109千元。
0211 土地租金	730		(2) 臺本部、澎湖及宜蘭轉播站水、電費用6,138千元。
0212 權利使用費	491		(3) 公務用郵資、電話費及網路通訊等費用，年需1,201千元。
0215 資訊服務費	330		
0221 稅捐及規費	89		
0231 保險費	89		
0250 按日按件計資酬金	48		
0251 委辦費	623		
0271 物品	1,055		
0279 一般事務費	3,511		
0282 房屋建築養護費	96		
0283 車輛及辦公器具養護費	152		
0284 設施及機械設備養護費	536		
0291 國內旅費	500		
0294 運費	38		
0299 特別費	99		
0300 設備及投資	30,526		
0304 機械設備費	28,520		

**行政院農業委員會漁業署漁業廣播電臺  
歲出計畫提要及分支計畫概況表**

經資門併計

中華民國102年度

單位：新臺幣千元

工作計畫名稱及編號		預算金額	
5851202000 漁業管理		89,303	
分支計畫及用途別科目	預算金額	承辦單位	說明
0306 資訊軟硬體設備費	1,104		(4)電臺支付港務局辦公大樓土地租金，年需730千元。
0319 雜項設備費	902		(5)交通部無線頻率、音樂使用費年需491千元。
0400 獎補助費	54		(6)主機及網路系統維護費用，年需330千元。
0475 獎勵及慰問	54		(7)電臺公務車3輛、機車4輛，燃料稅、牌照稅、規費，年需89千元。
			(8)電臺公務車3輛、機車4輛保險費，年需7千元；房屋、辦公廳舍及設備等財產保險費，年需82千元，合共89千元。
			(9)辦理業務講習鐘點費48千元。
			(10)委託具全國之大功率電臺及東部地區廣播電臺代播漁業氣象工作費及代播遠洋漁船廣播服務節目623千元。
			(11)本臺公務車3輛、機車4輛用油，年需159千元；公務用文具紙張、電腦及周邊設備之相關耗材、製作廣播節目等文具紙張，節目有聲、無聲資料及音效、道具、電池及雜支等，年需670千元；購置未達一萬元之非消耗品，年需226千元，合共1,055千元。
			(12)員工每人每年文康活動經費以2,500元計，年需135千元；維護機關安全保全人員、宜蘭轉播站代管費1,432千元；各地新聞及節目採訪製播893千元，夜間協助錄音、廣播工程及剪輯節目及製作廣播劇、音效等786千元，年需1,679千元；資料印製、環境佈置及其他雜項支出等年需265千元，合共3,511千元。
			(13)電臺辦公廳舍及其他公用房舍整修維護費用，年需96千元。
			(14)本臺公務車輛養護費110千元及辦公器具養護費42千元，合計年需152千元。
			(15)發射臺、機房、廣播機器、天線、鐵塔、地網、空調、發電機、高低壓檢測及消防設備等相關設施維護費用，年需536千元。
			(16)洽辦公務及參加會議等旅費，年需500千元。

**行政院農業委員會漁業署漁業廣播電臺  
歲出計畫提要及分支計畫概況表**

經資門併計

中華民國102年度

單位：新臺幣千元

工作計畫名稱及編號	5851202000 漁業管理	預算金額	89,303
分支計畫及用途別科目	預算金額	承辦單位	說明
			<p>元。</p> <p>(17)運送物料費用，年需38千元。</p> <p>(18)臺長特別費99千元。</p> <p>5.設備及投資30,526千元，其細目如下：</p> <p>(1)真空管式調幅廣播機2部(含零組件購置、主機及備機自動切換設備)，年需28,520千元。</p> <p>(2)增設視訊設備，年需138千元；辦理內部資訊網管理系統及軟體升級暨安全防护等所需軟體經費，年需166千元；辦理公文線上簽核系統等建置費用，年需800千元，合共1,104千元。</p> <p>(3)澎湖發射臺DX-100、配合政府推動網際網路通訊協定升級IPV6更新周邊設備、宜蘭轉播發射站零配件及各式電機周邊設備、錄播音室隔音工程及公務用相關周邊設備，年需902千元。</p> <p>6.獎補助費54千元，係電臺退休退職人員9人，三節慰問金每人每年以6,000元計算。</p>

**行政院農業委員會漁業署漁業廣播電臺  
各項費用彙計表**

中華民國102年度

單位：新臺幣千元

工作計畫名稱及編號 第一、二級用途別 科目名稱及編號	5851202000 漁業管理					合 計
合 計	89,303					89,303
0100人事費	42,888					42,888
0103法定編制人員待遇	23,235					23,235
0104約聘僱人員待遇	1,850					1,850
0105技工及工友待遇	3,502					3,502
0111獎金	6,423					6,423
0121其他給與	784					784
0131加班值班費	1,434					1,434
0143退休離職儲金	2,710					2,710
0151保險	2,950					2,950
0200業務費	15,835					15,835
0201教育訓練費	109					109
0202水電費	6,138					6,138
0203通訊費	1,201					1,201
0211土地租金	730					730
0212權利使用費	491					491
0215資訊服務費	330					330
0221稅捐及規費	89					89
0231保險費	89					89
0250按日按件計資酬金	48					48
0251委辦費	623					623
0271物品	1,055					1,055
0279一般事務費	3,511					3,511
0282房屋建築養護費	96					96
0283車輛及辦公器具養護費	152					152
0284設施及機械設備養護費	536					536
0291國內旅費	500					500
0294運費	38					38
0299特別費	99					99
0300設備及投資	30,526					30,526

中華民國102年度

工作計畫名稱及編號 第一、二級用途別 科目名稱及編號	5851202000 漁業管理					合 計
0304機械設備費	28,520					28,520
0306資訊軟硬體設備費	1,104					1,104
0319雜項設備費	902					902
0400獎補助費	54					54
0475獎勵及慰問	54					54

本頁空白

**行政院農業委員會漁業署漁業廣播電臺**  
**人事費分析表**

中華民國102年度

單位：新臺幣千元

人 事 費 別	金 額	說 明
一、民意代表待遇	-	
二、政務人員待遇	-	
三、法定編制人員待遇	23,235	
四、約聘僱人員待遇	1,850	
五、技工及工友待遇	3,502	
六、獎金	6,423	
七、其他給與	784	
八、加班值班費	1,434	超時加班費285千元，未逾該科目90年度實支數8成計285千元。
九、退休退職給付	-	
十、退休離職儲金	2,710	
十一、保險	2,950	
十二、調待準備	-	
合 計	42,888	

行政院農業委員會漁  
預算員額

中華民國

科 目				員 額 ( 單位 :														
款	項	目	節	名 稱	職 員		警 察		法 警		駐衛警		工 友		技 工		駕 駛	
					本年度	上年度	本年度	上年度	本年度	上年度	本年度	上年度	本年度	上年度	本年度	上年度	本年度	上年度
20				0051000000 農業委員會主管	37	37	-	-	-	-	-	-	6	7	5	5	2	2
	20			0051200000 漁業署及所屬	37	37	-	-	-	-	-	-	6	7	5	5	2	2
		3		5851202000 漁業管理	37	37	-	-	-	-	-	-	6	7	5	5	2	2



# 業署漁業廣播電臺 明細表

102年度

單位：新臺幣千元

人 )								年 需 經 費			說 明
聘 用		約 僱		駐外雇員		合 計		本 年 度	上 年 度	比 較	
本 年 度	上 年 度	本 年 度	上 年 度	本 年 度	上 年 度	本 年 度	上 年 度				
-	-	4	4	-	-	54	55	41,454	42,745	-1,291	1.派遣人力： (1)派遣人力3人辦理假日及夜間協助錄音、廣播工程及剪輯節目及製作廣播劇、音效等，編列於「漁業管理」科目786千元。 2.勞務承攬： (1)辦理各地新聞及節目採訪製播，編列3人於「漁業管理」科目893千元。 (2)辦理宜蘭轉播站廣播發射機暨發電機等設備維護，編列1人於「漁業管理」科目240千元。 (3)維護漁業電臺安全保全人員，編列3人於「漁業管理」科目1,192千元。
-	-	4	4	-	-	54	55	41,454	42,745	-1,291	
-	-	4	4	-	-	54	55	41,454	42,745	-1,291	

行政院農業委員會漁業署漁業廣播電臺

公務車輛明細表

中華民國102年度

單位：新臺幣千元

車輛數	車輛種類	乘客人數 不含司機	購置 年月	汽缸總排氣量 (立方公分)	油料費			養護費	其 他	備 註
					數量(公升)	單價(元)	金額			
1	現有車輛： 公務轎車	4	88.12	2,000	1,668	34.60	58	51	24	N9-8297。電臺
1	小型客貨車	6	86.01	2,500	0	0	0	0	0	S7-2230。電臺， 預計102年度報廢。
1	小型客貨車	6	88.10	2,000	1,668	34.60	58	51	24	DV-6702。電臺
1	一般公務用機車	1	87.10	125	312	34.60	11	2	12	XNW-196。電臺
2	一般公務用機車	1	91.04	125	624	34.60	22	4	24	XXG-990、XXG-989 。電臺
1	一般公務用機車	1	98.01	125	312	34.60	11	2	12	267-ETQ。電臺
合 計					4,584		159	110	96	

主辦會計人員：蘇芳玉



機關長官：沙志一

