

中華民國 100 年度

# 中央政府總預算

行政院農業委員會漁業署及所屬單位預算

行政院農業委員會漁業署編

# 行政院農業委員會漁業署及所屬

## 目 次

中華民國 100 年度

### 壹、預算總說明

一、現行法定職掌	1-3
二、100 年度施政目標與重點	4-6
三、以前年度實施狀況及成果概述	7-8

### 貳、主要表

一、歲入來源別預算表	9-10
二、歲出機關別預算表	11-12

### 參、附屬表

一、歲入項目說明提要表	13-21
二、歲出計畫提要及分支計畫概況表	22-50
三、各項費用彙計表	51-52
四、歲出用途別科目分析表	54-55
五、資本支出分析表	56-57
六、人事費分析表	59-59
七、預算員額明細表	60-61
八、公務車輛明細表	62-62
九、現有辦公房舍明細表	64-65
十、補助經費分析表	66-69
十一、捐助經費分析表	70-77
十二、派員出國計畫預算總表	79-79
十三、派員出國計畫預算類別表-開會、談判	80-85
十四、派員赴大陸計畫預算類別表	86-87
十五、歲出按職能及經濟性綜合分類表	88-89
十六、立法院審議中央政府總預算案所提決議、附帶決議及注意辦理事項辦理情形報告表	91-117
十七、跨年期計畫概況表	118-118

### 肆、附錄

附錄一、行政院農業委員會漁業署

附錄二、行政院農業委員會漁業署漁業廣播電臺



# 壹、預算總說明



# 行政院農業委員會漁業署及所屬 預算總說明

中華民國 100 年度

一、現行法定職掌：本署組織條例以中華民國87年6月24日總統(87)華總(1)義字第8700123950號令制定公布，主要掌理下列事項：

## (一) 機關主要職掌：

1. 漁業政策、法規、方案、計畫之擬訂及督導。
2. 漁業科學、漁業公害防治之研究及規劃。
3. 漁船與船員之管理及督導。
4. 漁業巡護之執行、協調及督導。
5. 漁民團體與漁業團體之輔導及督導。
6. 漁業從業人員、漁民團體與漁業團體推廣人員之訓練、策劃及督導。
7. 漁產運銷與加工、漁民福利、漁業金融之督導及配合。
8. 國外漁業基地業務之督導。
9. 國際漁業合作策劃、推動及漁業涉外事務之協調。
10. 漁業資源保育、栽培、管理、調查研究、評估及養殖漁業之策劃、推動、督導與協調。
11. 漁港與其附屬公共設施之規劃及督導。
12. 漁獲統計及資訊之綜理分析。
13. 其他有關漁業及漁民之輔導。

## (二) 內部分層業務：

1. 企劃組分設四科，各科掌理下列事項：
  - (1) 企劃科：辦理漁業企劃事項。
  - (2) 漁港規劃管理科：辦理漁港整體性政策規劃管理事項。
  - (3) 資訊科：辦理漁業資訊事項。
  - (4) 漁業工程科：辦理漁業工程推動事項。
2. 漁政組分設五科，各科掌理下列事項：
  - (1) 資源管理科：辦理沿近海漁業資源管理事項。
  - (2) 漁船科：辦理漁船管理事項。
  - (3) 船員科：辦理沿近海作業漁船船員管理及督導事項。
  - (4) 漁村建設科：辦理漁村建設及專用或定置漁業權漁業事項。
  - (5) 法規科：辦理法制事項。

**行政院農業委員會漁業署及所屬  
預算總說明**

中華民國 100 年度

3. 遠洋漁業組分設五科，各科掌理下列事項：
  - (1) 國際漁事科：辦理國際漁事工作事項。
  - (2) 遠洋漁業規劃科：辦理遠洋漁業規劃事項。
  - (3) 研究發展科：辦理漁業科技研究發展事項。
  - (4) 遠洋漁業管理科：辦理遠洋漁業管理事項。
  - (5) 國際經貿科：辦理國際經貿組織業務事項。
4. 養殖漁業組分設四科，各科管理下列事項：
  - (1) 養殖漁業科：辦理養殖漁業管理事項。
  - (2) 漁民組織科：辦理漁民組織及漁業推廣之輔導事項。
  - (3) 水產品安全科：辦理水產品安全事項。
  - (4) 市場行銷科：辦理市場及行銷督導事項。
5. 秘書室分設三科，掌理下列事項：
  - (1) 文書、檔案、印信、出納、庶務及財產管理。
  - (2) 國會、地方聯絡及媒體公關業務。
  - (3) 不屬其他各組、室事項。
6. 人事室掌理本署人事管理事項。
7. 會計室掌理本署歲計、會計及統計事項。
8. 政風室掌理本署政風事項。
9. 遠洋漁業開發中心分設二科，各科掌理下列事項：
  - (1) 漁業訓練科：辦理訓練推廣事項。
  - (2) 船務科：辦理公務船舶船務管理事項。
10. 漁業廣播電臺掌理即時報導最新漁業氣象、海上作業安全資訊及海難救助。

# 行政院農業委員會漁業署及所屬 預算總說明

中華民國 100 年度

## (三) 組織系統圖及預算員額說明表：

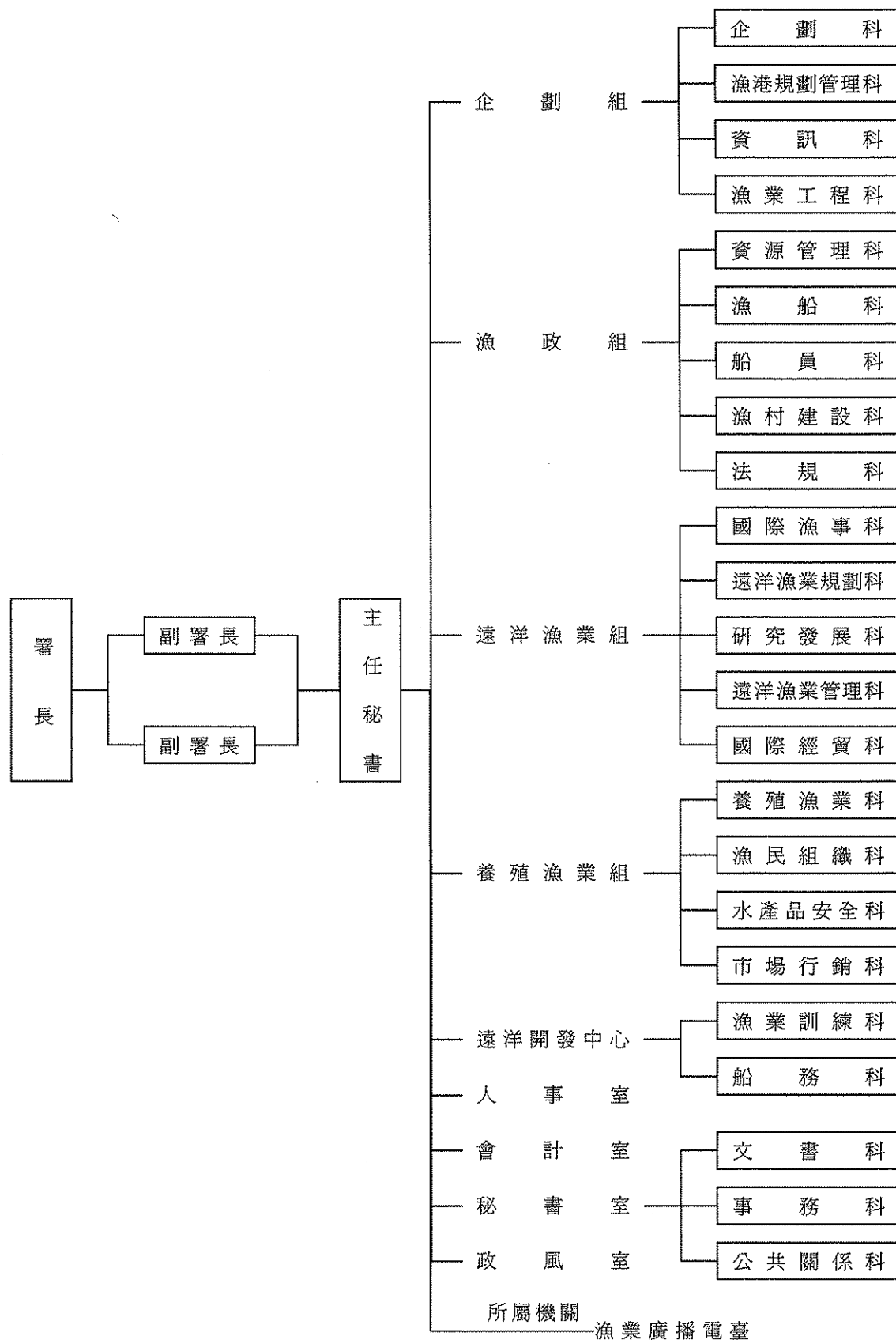

本署及所屬預算員額計 317 人：職員 235 人、技工 11 人、工友 18 人、駕駛 5 人、聘用 9 人、約僱 39 人。

# 行政院農業委員會漁業署及所屬

## 預算總說明

中華民國 100 年度

### 二、行政院農業委員會漁業署 100 年度施政目標與重點：

臺灣是一個海洋國家，在產官學界的努力下，促使海洋與養殖漁業永續發展，漁業帶動製冰廠、冷凍廠、水產加工廠、修造船廠、漁用機械修護廠、漁網具工廠等周邊相關產業經濟活動，與提供國人優質動物性蛋白質，從漁民、漁村擴展到生產、生活與生態等層面之貢獻，引領台灣漁業朝多面向發展。98 年莫拉克颱風重創臺灣中南部，造成養殖漁業重大衝擊，經政府及漁民共同努力重建下，98 年漁產量約 109 萬公噸，總產值約 861 億元，外銷產值約 389 億元，產業逐步重現生機。

本署未來將依循農委會「健康、卓越、樂活、永續」的施政方針，「推動健康農業，保障民眾飲食安全」、「打造卓越農業，領先科技布局全球」、「發展樂活農業，提供舒適農村生活」及「落實永續農業，維護自然生態環境」，並制定各項漁業施政措施，廣續辦理減船及漁業資源培育、適度調整淡水養殖面積比例、確保水產品食用安全與供需穩定、保障漁民作業安全與福利，以及推動精緻農業健康卓越方案，以打造健康、卓越、樂活、永續的漁業產業。

本署依據行政院 100 年度施政方針，配合農委會中程施政計畫及核定預算額度，並針對當前社會狀況及本署未來發展需要，編定 100 年度施政目標與重點如次：

#### (一)、年度施政目標：

##### 1. 推動健康農業，保障民眾飲食安全

- (1) 加強飼料安全管理及稽核，提升水產品品質。
- (2) 加強有機水產品管理及稽查，保障消費者飲食安全。

##### 2. 打造卓越農業，領先科技布局全球

###### (1) 活絡漁業經濟：

- 甲. 加強遠洋、近海漁業資源合理利用及管理；發展核心養殖產業，生產符合國際衛生安全標準之漁產品，開拓全球市場。
- 乙. 穩定大宗養殖水產品產業，發展石斑、觀賞魚及水產種苗等具國際市場競爭力魚種，創造更大的產業生產價值，增加漁民收益。
- 丙. 落實漁場登記，提供及時市場資訊，強化產銷預警功能，建立產業自主的產銷調節體系。

- (2) 強化國際漁業諮商與合作：積極參加各區域性國際漁業相關組織會議，合作執行保育及管理措施。

##### 3. 發展樂活農業，提供舒適農村生活

- (1) 打造樂活漁港：增設遊艇碼頭及示範級休閒漁港，輔導漁村社區轉型發展休閒產業。
- (2) 推動「金鑽水產」業者運用加工、保鮮產品機能特質包裝及服務，提昇水產品附加價值。

##### 4. 落實永續農業，維護自然生態環境

- (1) 定期清除全台漁港淤沙，活化漁港機能，打造兼具休閒之現代化漁業。
- (2) 推動遠洋漁業管理及產業重整，落實國際責任制漁業管理；建構漁業資源永續利用管理機制，兼顧產業經濟效益與海洋生態保育。
- (3) 推動沿近海漁船收購，調整沿近海漁業結構，促進沿近海漁業永續發展。

##### 5. 推動內外部學習機制，提升人力素質

- (1) 辦理漁民各項專業訓練，培育優質漁業人力資源，強化漁業經營管理。

# 行政院農業委員會漁業署及所屬

## 預算總說明

中華民國 100 年度

### (二) 年度關鍵績效指標

關鍵策略目標	關 鑑 績 效 指 標					100 年度 目標值
	關鍵績效指標		評估 體制	評估 方式	衡量標準	
一、打造卓越農業，領先科技布局全球	1	提升卓越農業產值	1	統計數據	包括石斑魚、觀賞魚及其週邊產業 (單位：億元)	65
二、發展樂活農業，提供舒適農村生活	1	吸引農業休閒旅遊人次	1	統計數據	吸引參與休閒漁業與漁村旅遊之遊客(包括漁港、娛樂漁船、直銷中心、釣魚休閒及碼頭參訪等)人次 (單位：萬人次)	780
	2	提升樂活農業-6 類農業精品產值	1	統計數據	包括金鑽水產等產值 (單位：億元)	16
三、推動內外部學習機制，提升人力素質	1	農村人力終身學習訓練及輔導人次	1	統計數據	船長 12 公尺以上之漁船各級幹部及普通船員訓練；參與漁村家政班活動人次；參與漁村四健會活動人次 (單位：人次)	21,000

### (三) 100 年度重要施政計畫

工作計畫名稱	重要計畫項目	實施內容
一、漁業科技研究發展	一、農業生物技術研發 二、食品科技研發 三、農業科技研發 四、農業政策研究及科技管理 五、農業電子化	發展漁業生技產業，研究關鍵生物技術，發展高科技漁業。 開發大宗水產品多元化加工技術。發展多樣性、機能性、高附加價值水產品。 維繫我國遠洋漁業之發展與公海作業權益，積極參與國際漁業管理組織所召開之相關會議，瞭解各大洋鮪旗魚類資源評估結果及未來管理趨勢，維護我國遠洋漁業之權益，提供研擬相關對策參考。 辦理漁業產業政策及國際化發展分析與前瞻研究、我國漁業產業經營與投資布局、及加強國際漁產貿易管理與諮商等研究，以供研擬漁業政策參考。 一、持續整合各漁業產業團體適用之共用系統，提升漁民組織管理電子化能力，及提供漁政管理單位方便快速掌握管理漁民組織數位資訊。 二、利用資通訊科技整合各資訊系統及服務，協助決策者面對現代決策日益複雜，決策時間越來越短的挑戰下，能以更方便、快速的方式，取得決策支援資訊。 三、持續開發具智慧型智能服務的系統，有效增加即時性國內及國際漁業資訊、漁業政策及政令之宣導；強化漁業數位內容

行政院農業委員會漁業署及所屬

預算總說明

中華民國 100 年度

工作計畫名稱	重要計畫項目	實施內容
		之建置及提昇多媒體資料相關查詢技術的加值應用;提供數位漁業知識、休閒的傳播服務,強調即時主動提供國內各縣市漁業相關活動資訊給民眾,落實提升漁業知識、智能之管理與應用機制。
	六、坡地防災暨環境資源保育	一、加強農業減廢、資源再利用、公害防治對環境影響等研究,維護環境品質。 二、研究氣候變遷對農業發展之影響及相關因應技術。
	七、森林及自然資源研究	進行台灣沿岸及離島海域之物種及生物多樣性調查,並建置海洋生物多樣性資料庫。
	八、漁業科技研發	一、加強遠洋漁場資源調查、統計、生態分析等研究,強化遠洋鮪釣漁業之海上觀測作業資料調校之能力,改善漁獲統計資料品質,參加國際組織科學會議,善盡船旗國對於資源養護管理之責。 二、持續辦理沿近海漁業資源調查、評估、培育及管理研究,降低漁獲努力量,強化資源保育,落實資源管理型漁業。 三、進行漁業經營安全及節能減碳研究,建立漁船省能源模式,設計研發節能漁業機具,以達到降低成本、節省人力物力、提高漁船航行安全及漁船環保,保障漁民作業安全。 四、改善養殖魚蝦貝類生產及疫病防治技術,研發高效能飼料,建立優質水產生物繁殖體系,開發新品種觀賞魚,推動台灣成為亞太地區重要水產種苗供應中心,提升養殖產業競爭力。 五、加強水產品藥物殘留檢測強度,完成水產品危害因子風險評估監控與預警措施,落實生產履歷制度,建立產銷品牌,提升產品價值,保護消費大眾食的安全。
二、漁業管理	一、落實遠洋漁業執法能力,確保漁業資源永續利用	一、參與國際漁業組織,對國際性漁業資源之研究與保育管理作更積極的貢獻,維護產業永續經營。 二、協助推動處理涉外事務、洽談國外漁業合作,提升我國遠洋漁業競爭力。
	二、強化沿近海漁業管理與經營輔導	一、加強漁船員管理,維護漁業秩序,確保漁船(民)海上作業安全。 二、調降漁業資源捕撈壓力,獎勵休漁,並對特定漁種實施總容許漁獲量限制,養護漁業資源。 三、輔導漁民(業)團體事業發展,健全漁業推廣體制。
	三、加強漁產品產銷安全管理	一、加強水產配合飼料之管理,穩定飼料品質,確保養殖水產品安全。 二、建構水產精品多元化行銷通路及輔導推廣,創造更大產業生產價值,增加漁民收益。
	四、補助漁業動力用油	落實漁業動力用油優惠,減輕漁民負擔。

# 行政院農業委員會漁業署及所屬

## 預算總說明

中華民國 100 年度

工作計畫名稱	重要計畫項目	實施內容
三、漁業發展	一、漁業多元化經營建設	一、強化沿近海漁業永續發展，建構優質漁場，維護沿岸棲地環境，培育海洋生物多樣性；收購漁船筏，減少漁撈努力量；配合國際責任制漁業，加強沿近海漁業之管制偵查措施。 二、辦理養殖漁業生產環境改善與相關公共設施，及養殖放養申報與查報。 三、推動石斑魚倍增計畫，建構石斑魚養殖產銷班及中衛體系；改善石斑魚生餌供應體系；推動石斑魚產品；改善高雄地區海水共同給水系統與養殖漁業生產環境。

### 三、以前年度實施狀況及成果概述

#### (一) 前(98)年度施政績效及達成情形分析：

年度績效目標	衡量指標	原定目標值	績效衡量暨達成情形分析
一、發展優質農業，提升國際競爭力	1 開發水產新品種項數	5 種	完成准雀鯛、蝦虎及天竺鯛等 3 種海水觀賞魚新品種之開發，另有 4 種海水硬骨魚類及珊瑚蝦類進行開發研究。
二、拓展農產外銷，強化國際合作	1 參加國際性漁業組織會議次數	26 次	已參與 32 場國際性漁業組織會議，加強對外溝通與合作，有效維護我國漁獲配額及漁民作業權力，符合預定進度。
三、推動農地改革，建設富麗新農村	1 建設功能多元化漁港	33 處	八斗子漁港國際比圖地景改善工程、梧棲漁港漁業休閒公園設施損壞修繕、南方澳漁港碼頭面及相關設施維護、馬公漁港碼頭堤面改善、沙港防波牆整建美化改善、王功漁港港區建設修繕及景觀維護、琉球新漁港碼頭面整修、竹圍漁港漁業大樓興建工程、伽藍漁港綠美化工程及吊筏機遷移維護保養、大武漁港多功能遮陽棚新建及曳船道與整網場新建工程等工程均已完工。
	2 吸引休閒農業旅遊人次	10 萬人次	估計截至 98 年 12 月底搭乘娛樂漁船（含賞鯨）出海達 95 萬人次；另梧棲、碧砂、富基、烏石、新竹、布袋、永安、竹圍、馬公等 9 處大規模直銷中心，推估平均每日參訪人數約 10,000 人，參訪全台 24 處直銷中心及休閒漁港人數約 500 萬人，淡水漁人碼頭(演唱會，促銷等活動)參訪人數約 125 萬人，預估吸引旅遊人數約計 720 萬人次。
	3 推動休閒農業旅遊創造農村就業機會數	2,000 人次	培育年輕人為專業解說員（如賞鯨漁船及海釣船），98 年 12 月底前，預估供就業 100 人次，並吸引年輕人返回漁村從事休閒漁業等，協助漁港轉型休閒多元化經營；另直銷中心、其他休閒產業增加約 240 人，計 340 人。

# 行政院農業委員會漁業署及所屬

## 預算總說明

中華民國 100 年度

(二) 上 (99) 年度已過期間施政績效及達成情形：

關鍵策略目標	關鍵績效指標		績效衡量暨達成情形分析
一、打造卓越農業，領先科技布局全球	1	提升卓越農業產值	<ol style="list-style-type: none"> <li>1. 觀賞魚部份：已規劃 99 年 10 月 29 日-11 月 1 辦理 2010 觀賞魚博覽會及 12 月辦理全國錦鯉品評會。</li> <li>2. 石斑魚部份：已於 99 年 3 月 19 日修正發布「漁船運搬養殖活魚管理辦法」(可航行至大陸地區)，許可 12 艘活魚運搬船得航行至大陸地區；5 月 21 日並公告「獎勵建造高效率新型活魚運搬船計畫」，獎勵建造 3 艘高效率新型活魚運搬船，並於 7 月 22 日完成評選程序。</li> </ol>
二、發展樂活農業，提供舒適田野生活	1	吸引農業休閒漁業旅遊人次	梧棲、碧砂、富基、新竹、布袋、永安、竹圍、馬公等 8 處大規模直銷中心，推估平均每日參訪人數約 12,000 人，另 99 年度全國漁民節慶祝活動於興達港情人碼頭舉辦，吸引參訪人數約 10,000 人參加。
	2	提升樂活農業-6 類農業精品產值	<ol style="list-style-type: none"> <li>1. 公告「水產精品評選要點」，確定「水產精品」之遴選原則，7 月 21 日完成「水產精品評選暨公開行銷活動」委託招標議價決標。(擬評選出 20 項產品水產精品，協助規劃參與國內、外大型展覽或展售活動)。</li> <li>2. 2010 年台北國際食品展「台灣精緻水產品區」展售各地漁民團體精緻水產品，接單金額約 1000 萬元(仍持續洽談中)</li> </ol>
三、推動內外部學習機制，提升人力素質	1	農村人力終身學習訓練及輔導人次	截至 99 年 7 月底辦理船長 12 公尺以上之漁船各級幹部及普通船員訓練計 5,017 人次；農村再生共識營 1 場，培訓漁村人力 48 人次；農村再生招生說明會 8 場次，訪視漁村社區 21 處。為推動漁村婦女終身學習，輔導 39 個區漁會強化家庭組織功能，計有 281 班、8,351 人參與學習；四健教導青少年知識性、技藝性、文化性等課程，讓青少年融入漁村生活計 3,550 人參加。



## 貳、主 要 表

# 行政院農業委員會漁業署及所屬 歲入來源別預算表

經資門併計

中華民國100年度

單位：新臺幣千元

科 目 目 稱					本年度預算數	上年度預算數	前年度決算數	本年度與 上年度比較	說 明
2	186	1	1	合 計	77,391	67,703	225,877	9,688	
				0400000000					
				罰款及賠償收入	15,447	16,377	43,004	-930	
				0451200000					
				漁業署及所屬	15,447	16,377	43,004	-930	
				0451200100					
				罰金罰鍰及怠金	11,130	12,060	13,297	-930	
				0451200101					
				罰金罰鍰	11,130	12,060	13,297	-930	本年度預算數係違反漁業法規定之罰鍰收入。
				0451200300					
3	199	1	2	賠償收入	4,317	4,317	29,707	0	
				0451200301					
				一般賠償收入	4,317	4,317	29,707	0	本年度預算數係廠商違約逾期完工之賠償收入。
				0500000000					
				規費收入	10,525	10,401	12,554	124	
				0551200000					
				漁業署及所屬	10,525	10,401	12,554	124	
				0551200100					
				行政規費收入	1,057	933	1,434	124	
				0551200101					
4	195	1	2	審查費	168	168	62	0	本年度預算數係申請投設人工魚礁審查費收入。
				0551200102					
				證照費	889	765	1,372	124	本年度預算數係核發執照、證明書及許可證等收入。
				0551200300					
				使用規費收入	9,468	9,468	11,120	0	
				0551200305					
				資料使用費	-	-	4	-	前年度決算數係出售招標文件工本費等收入。
				0551200312					
				場地設施使用費	9,468	9,468	11,115	0	本年度預算數之內容與上年度之比較如下： 1.第一類漁港管理費收入等9,453千元，與上年度同。 2.遠洋漁業開發中心綜合大樓學員宿舍清潔費收入15千元，與上年度同。
				0700000000					
4	195	1	1	財產收入	22,002	21,508	21,737	494	
				0751200000					
				漁業署及所屬	22,002	21,508	21,737	494	
4	195	1	1	0751200100					
				財產孳息	22,002	21,508	20,804	494	

**行政院農業委員會漁業署及所屬  
歲入來源別預算表**

經費門併計

中華民國100年度

單位：新臺幣千元

科	目	本年預算數	上年預算數	前年決算數	本年度與 上年度比較	說 明
款	項	節	名	稱		
7	192	1	0751200101	利息收入	-	- 前年度決算數係專案計畫及保管款等專戶存款之利息收入。
			0751200105	權利金	12,188	494 本年度預算數係漁港加油碼頭委外經營等權利金收入。
			0751200106	租金收入	9,814	0 本年度預算數係經營漁港區域內公用房地租金等收入。
			0751200600	廢舊物資售價	-	- 前年度決算數係出售報廢財產及廢舊物資等收入。
			1100000000	其他收入	29,417	10,000
			1151200000	漁業署及所屬	29,417	10,000
			1151200900	雜項收入	29,417	10,000
			1151200901	收回以前年度歲出	29,067	10,000 本年度預算數係收回以前年度漁港設施及環境改善等計畫贖餘款繳庫數。
			1151200909	其他雜項收入	350	0 本年度預算數係逾期未領回之保固金等繳庫數。

**行政院農業委員會漁業署及所屬  
歲出機關別預算表**

經費門併計

中華民國100年度

單位：新臺幣千元

科 目					本年度預算數	上年度預算數	本年度與上年度 比	說 明
款	項	目	節	名 稱				
20	20	1		0051000000 農業委員會主管	3,834,937	4,134,000	-299,063	
				0051200000 漁業署及所屬	3,834,937	4,134,000	-299,063	
				5251200000 科學支出	140,380	156,755	-16,375	
				5251201200 漁業科技研究發展	140,380	156,755	-16,375	1.本年度預算數140,380千元，包括業務費135,565千元，獎補助費4,815千元。 2.本年度預算數之內容與上年度之比較如下： (1)生物技術在水產養殖之應用經費3,437千元，較上年度減列辦理水產養殖關鍵生物技術研究等經費215千元。 (2)提升養殖漁業生產與管理技術研究經費37,741千元，較上年度減列辦理非可沉式箱網設施研發等經費9,896千元。 (3)加強海洋漁業資源合理利用及管理經費56,870千元，較上年度減列辦理沿海漁業資源評估及管理研究等經費11,065千元。 (4)水產品加工及品質安全檢測經費8,980千元，較上年度減列辦理水產品可控風險及需求導向之研究等經費1,417千元。 (5)漁業經貿政策及制度研究經費4,840千元，較上年度減列辦理養殖漁業全球投資與布局之研究等經費1,404千元。 (6)漁業資訊之應用經費4,038千元，較上年度減列辦理漁業產業知識智能服務資訊管理及應用等經費2,262千元。 (7)國際漁業科技合作經費1,378千元，較上年度減列辦理參與國際漁業組織研究等經費251千元。 (8)漁業生產及管理自動化經費23,096千元，較上年度增列辦理利用航程紀錄器建構漁業管理監控體系研究等經費10,135千元。
				5851200000 農業支出	3,694,557	3,977,245	-282,688	
				5851200100 一般行政	345,721	360,779	-15,058	1.本年度預算數345,721千元，包括人事費295,198千元，業務費48,646千元，設備及投資965千元，獎補助費912千元。 2.本年度預算數之內容與上年度之比較如下： (1)人員維持費295,198千元，較上年度減列其他給與等經費9,522千元。 (2)基本行政工作維持費50,523千元，較上年度減列通訊費、國內旅費及資訊服務費等5,536千元。
				5851202000 漁業管理	2,555,955	2,364,082	191,873	1.本科目上年度法定預算數1,017,137千元，配合科目調整，由「漁業發展」科目移入漁業用油補貼經

# 行政院農業委員會漁業署及所屬 歲出機關別預算表

經費門併計

中華民國100年度

單位：新臺幣千元

科 目					本年度預算數	上年度預算數	本年度與上年度 比	說 明
款	項	目	節	名 稱				
				5851203000 漁業發展	791,741	1,251,244	-459,503	<p>費1,342,830千元、補助漁業發展基金經費4,115千元，共計如列數。</p> <p>2.本年度預算數2,555,955千元，包括人事費44,179千元，業務費229,815千元，設備及投資20,759千元，獎補助費2,261,202千元。</p> <p>3.本年度預算數之內容與上年度之比較如下：</p> <p>(1)企劃管理經費69,434千元，較上年度減列辦理養殖沿海及遠洋漁業經濟產業結構調查分析等經費2,626千元。</p> <p>(2)漁政管理經費116,472千元，較上年度減列辦理漁業資源培育與宣導教育等經費12,556千元。</p> <p>(3)遠洋漁業管理經費33,958千元，較上年度減列辦理減船措施等經費198,173千元。</p> <p>(4)養殖漁業管理經費230,533千元，較上年度減列辦理海水養殖及水產種苗等重點產業輔導管理等經費43,921千元。</p> <p>(5)遠洋漁業開發經費42,013千元，較上年度減列辦理船員訓練等經費7,626千元。</p> <p>(6)休漁獎勵經費200,000千元，與上年度同。</p> <p>(7)漁業電台管理經費63,545千元，較上年度減列代播費等395千元。</p> <p>(8)漁業用油補貼經費1,800,000千元，較上年度核實增列457,170千元。</p>
				5851209800 第一預備金	1,140	1,140	0	<p>1.本科目上年度法定預算數2,598,189千元，配合科目調整，移出漁業用油補貼經費1,342,830千元、補助漁業發展基金經費4,115千元列入「漁業管理」科目，淨計如列數。</p> <p>2.本年度預算數791,741千元，包括業務費354,851千元，設備及投資113,460千元，獎補助費323,430千元。</p> <p>3.本年度預算數之內容與上年度之比較如下：</p> <p>(1)漁業多元化經營建設總經費5,804,000千元，分4年辦理，98至99年度已編列2,936,174千元，本年度續編第3年經費791,741千元，較上年度減列辦理發展多元化漁業暨推動生態旅遊等經費446,433千元。</p> <p>(2)上年度辦理農村再生計畫預算業已編竣，所列13,070千元如數減列。</p>

# 參、附 屬 表

**行政院農業委員會漁業署及所屬  
歲入項目說明提要表**

中華民國100年度

單位：新臺幣千元

來源子目及 細目與編號	0451200100 罰金罰鍰及怠金	-0451200101 罰金罰鍰	預算金額	11,130	承辦單位	漁政組, 遠洋漁業組
----------------	-----------------------	---------------------	------	--------	------	------------

歲 入 項 目 說 明

一、項目內容

1. 漁船及船員違反漁業法罰鍰收入，依規定解繳國庫。
2. 娛樂漁業漁船違反漁業法罰鍰收入，依規定解繳國庫。
3. 違反漁場及漁船作業應行遵守及注意事項相關規定之罰鍰收入，依規定解繳國庫。

二、法令依據

1. 漁業法第9條及第44條，依同法第65條第1款及第5款處理。
2. 漁業法施行細則第29條、漁船建造許可及漁業證照核發準則第5條、漁業法第65條第8款。
3. 漁船船員管理規則第22、31條及違反漁業法第9、36、37、41、43、54條規定，依同法第65條處理。
4. 漁業法第54條第5款及第65條第7款。

金 額 及 說 明

款	項	目	節	名 稱	金 額	說 明
2				0400000000 罰款及賠償收入	11,130	
	186			0451200000 漁業署及所屬	11,130	
		1		0451200100 罰金罰鍰及怠金	11,130	
			1	0451200101 罰金罰鍰	11,130	1. 漁船船主及船員違反漁業法規定之罰鍰，全年預估300件，每件30千元，全年約9,000千元。 2. 遠洋作業漁船違反漁業法規定之罰鍰，全年預估30件，每件60千元，全年約1,800千元。 3. 娛樂漁業漁船違反漁業法規定之罰鍰，全年預估11件，每件30千元，全年約330千元。

**行政院農業委員會漁業署及所屬  
歲入項目說明提要表**

中華民國100年度

單位：新臺幣千元

來源子目及 細目與編號	0451200300 賠償收入	-0451200301 一般賠償收入	預算金額	4,317	承辦單位	漁業設施及養殖組
----------------	--------------------	-----------------------	------	-------	------	----------

歲 入 項 目 說 明

一、項目內容

二、法令依據

營繕工程廠商違約逾期完工之賠償收入。

依據工程合約規定辦理。

金 額 及 說 明				金 額	說 明
款	項	目	節	名 稱	
2				0400000000 罰款及賠償收入	4,317
	186			0451200000 漁業署及所屬	4,317
		2		0451200300 賠償收入	4,317
			1	0451200301 一般賠償收入	4,317 估列廠商違約逾期完工之賠償收入。



**行政院農業委員會漁業署及所屬  
歲入項目說明提要表**

中華民國100年度

單位：新臺幣千元

來源子目及 細目與編號	0551200100 行政規費收入	-0551200101 審查費	預算金額	168	承辦單位	漁政組
----------------	----------------------	--------------------	------	-----	------	-----

歲 入 項 目 說 明

一、項目內容

申請投設人工魚礁案件審查。

二、法令依據

(1)海洋污染防治法。

(2)海洋污染防治各項許可申請收費辦法第2條。

金 額 及 說 明				金 額	說 明
款	項	目	節	名 稱	
3				0500000000 規費收入	168
	199			0551200000 漁業署及所屬	168
		1		0551200100 行政規費收入	168
			1	0551200101 審查費	168 申請投設人工魚礁審查費，全年預估6件，每件28千元，全年約168千元。

# 行政院農業委員會漁業署及所屬 歲入項目說明提要表

中華民國100年度

單位：新臺幣千元

來源子目及 細目與編號	0551200100 行政規費收入	-0551200102 證照費	預算金額	889	承辦單位	漁政組, 漁業設施及 養殖組
----------------	----------------------	--------------------	------	-----	------	-------------------

## 歲 入 項 目 說 明

### 一、項目內容

- 核發漁業執照，並依漁船漁業證照核發準則之規定徵繳。
- 幹部船員執業證書之核發，係委託地方政府辦理，由本署印發證書預蓋署印，交由填發，並將所徵收規費解繳國庫。
- 核發娛樂漁業執照所徵收規費，依規定解繳國庫。
- 核發專用漁業權漁業執照所徵收規費，依規定解繳國庫。
- 核發飼料製造、輸入登記證，依法徵收之規費，依規定解繳國庫。
- 核發投設人工魚礁許可證，依法徵收之規費，依規定解繳國庫。

### 二、法令依據

- 漁業法第7條、漁船建造許可及漁業證照核發準則第29條。
- 漁船船員管理規則第15條。
- 漁業權登記規則第36條。
- 飼料管理法第10、11條、飼料或飼料添加物檢驗費及製造輸入登記證收費標準。
- 海洋污染防治法第25條
- 海洋污染防治各項許可申請收費辦法第5條。

金 額 及 說 明				金 額	說 明
款	項	目	節	名 稱	
3				0500000000 規費收入	889
	199			0551200000 漁業署及所屬	889
		1		0551200100 行政規費收入	889
			2	0551200102 證照費	889
					1. 漁業執照規費每件按漁船噸級分 200元、300元、600元、1,000元、1,500元五種，平均每件約380元，預估770件，全年約293千元。 2. 漁業幹部船員執業證書一等船長(船副)、一等輪機長，每件250元，預估552件，全年約138千元。 3. 漁業幹部船員執業證書二、三等船長(船副)、一等管輪、一等大管輪、二等輪機長，每件125元，預估2,200件，全年約275千元。 4. 漁業幹部船員執業證書一、二級話務員、普通值機員，每件125元，預估496件，全年約62千元。 5. 核發娛樂漁業執照證照費，全年預估50件，每件200元，全年約10千元。 6. 專用漁業權登記核發證照費，全年預估10件，每件1千元，全年約10千元。 7. 核發飼料製造、輸入登記證，全年預估45件，每件2千元，全年約90千元。 8. 核發投設人工魚礁許可證明書，全年預估2件，每件500元，全年約1千元。 9. 進口有機水產品(藻類)標示同意文件審查費，全年預估20件，每件500元，全年約10千元。

**行政院農業委員會漁業署及所屬  
歲入項目說明提要表**

中華民國100年度

單位：新臺幣千元

來源子目及 細目與編號	0551200300 使用規費收入	-0551200312 場地設施使用費	預算金額	9,468	承辦單位	漁業設施及養殖組, 遠洋漁業開發中心
----------------	----------------------	------------------------	------	-------	------	-----------------------

歲 入 項 目 說 明

一、項目內容

1. 農委會主管第一類漁港管理費。
2. 出借本署遠洋漁業開發中心綜合大樓，收取清潔管理費。

二、法令依據

1. 漁港法第12條及漁港基本設施使用管理費收費類目及費率標準。
2. 本署遠洋漁業開發中心綜合大樓使用管理暨收費要點。

金 額 及 說 明

款	項	目	節	名 稱	金 額	說 明
3				0500000000 規費收入	9,468	
	199			0551200000 漁業署及所屬	9,468	
		2		0551200300 使用規費收入	9,468	
			2	0551200312 場地設施使用費	9,468	1. 農委會主管第一類漁港及漁港加油碼頭管理費收入，全年約9,453千元。 2. 出借遠洋漁業開發中心綜合大樓收取之清潔管理費收入，全年15千元。

**行政院農業委員會漁業署及所屬  
歲入項目說明提要表**

中華民國100年度

單位：新臺幣千元

來源子目及 細目與編號	0751200100 財產孳息	-0751200105 權利金	預算金額	12,188	承辦單位	漁業設施及養殖組
----------------	--------------------	--------------------	------	--------	------	----------

歲 入 項 目 說 明

一、項目內容

本署漁港加油碼頭及安平漁港活魚儲運中心委託經營等權利金收入。

二、法令依據

漁港區域內漁船加油碼頭標租作業注意事項第五點第(3)項及促進民間參與公共建設法第8條第1項第五款。

金 額 及 說 明				金 額	說 明
款	項	目	節	名 稱	
4				0700000000 財產收入	12,188
	195			0751200000 漁業署及所屬	12,188
		1		0751200100 財產孳息	12,188
			2	0751200105 權利金	12,188
					本署漁港加油碼頭10,364千元及安平漁港活魚儲運中心委託經營1,824千元等權利金收入。

**行政院農業委員會漁業署及所屬  
歲入項目說明提要表**

中華民國100年度

單位：新臺幣千元

來源子目及 細目與編號	0751200100 財產孳息	-0751200106 租金收入	預算金額	9,814	承辦單位	秘書室
----------------	--------------------	---------------------	------	-------	------	-----

歲 入 項 目 說 明

一、項目內容

本署經管漁港區域內公用房地出租之收益。

二、法令依據

漁港法第13條、國有財產法第28條規定，暨財政部國有財產局88年12月15日台財產局接字第88030530號函釋。

金 額 及 說 明				金 額	說 明
款	項	目	節	名 稱	
4				0700000000 財產收入	9,814
	195			0751200000 漁業署及所屬	9,814
		1		0751200100 財產孳息	9,814
			3	0751200106 租金收入	9,814 本署經管漁港區域內公用房地租金等收入。

**行政院農業委員會漁業署及所屬  
歲入項目說明提要表**

中華民國100年度

單位：新臺幣千元

來源子目及 細目與編號	1151200900 雜項收入	-1151200901 收回以前年度歲出	預算金額	29,067	承辦單位	企劃組, 漁政組, 遠洋 漁業組, 漁業設施及 養殖組
----------------	--------------------	-------------------------	------	--------	------	-----------------------------------

歲 入 項 目 說 明

一、項目內容

二、法令依據

金 額 及 說 明				金 額	說 明
款	項	目	節	名 稱	
7				1100000000 其他收入	29,067
	192			1151200000 漁業署及所屬	29,067
		1		1151200900 雜項收入	29,067
			1	1151200901 收回以前年度歲出	29,067
					收回以前年度辦理漁港設施及環境改善等計畫贖餘款。

**行政院農業委員會漁業署及所屬  
歲入項目說明提要表**

中華民國100年度

單位：新臺幣千元

來源子目及 細目與編號	1151200900 雜項收入	-1151200909 其他雜項收入	預算金額	350	承辦單位	企劃組, 漁政組, 遠洋 漁業組, 漁業設施及 養殖組
----------------	--------------------	-----------------------	------	-----	------	-----------------------------------

歲 入 項 目 說 明

一、項目內容

二、法令依據

金 額 及 說 明				名 稱	金 額	說 明
款	項	目	節			
7				1100000000 其他收入	350	
	192			1151200000 漁業署及所屬	350	
		1		1151200900 雜項收入	350	
			2	1151200909 其他雜項收入	350	逾期未領回之保固金繳庫等收入。

**行政院農業委員會漁業署及所屬  
歲出計畫提要及分支計畫概況表**

經費門併計

中華民國100年度

單位：新臺幣千元

工作計畫名稱及編號	5251201200 漁業科技研究發展	預算金額	140,380
-----------	---------------------	------	---------

計畫內容：

1. 水產養殖關鍵生物技術之研究。
2. 提升養殖漁業生產與管理技術研究。
3. 加強沿岸特有生態海域及資源保育區調查，並瞭解氣候變遷對海洋漁業之情形，同時針對沿近海漁業資源之評估永續利用及管理進行研究。
4. 辦理我國遠洋鮪釣漁業海上觀測暨作業資料調校研究、遠洋漁業主要魚種及混獲相關物種資源、生態、漁海況之研究(三大洋熱帶鮪類、溫帶鮪類，三大洋劍旗魚、旗魚類、南方黑鮪及正鰹等生物暨資源研究、三大洋混獲物種資源調查與氣候變遷對遠洋鮪類資源及魚場變動之影響及魷魚及秋刀魚生物暨資源研究)，及參與國際漁業組織研究。
5. 水產品品質安全管理之研究及水產品加工技術之研發。
6. 加強國際漁產貿易管理與諮商之研究。
7. 漁業產業政策及國際化發展分析與前瞻研究。
8. 強化漁民組織管理資訊化應用研究及漁業產銷決策資訊整合。
9. 漁船安全及省能源漁機技術開發研究，進行航程紀錄器應用在沿近海漁業管理研究。

預期成果：

1. 建立優良品種抗逆境及抗病之選種技術。
2. 建立高經濟魚種種苗育成技術、降低疾病造成的養殖損失、減少藥物濫用、飼料品質的監控、降低漁業公害與汙染及開發增進養殖效率自動化設施。
3. 建立海洋漁業資源之養護及海洋生物多樣性資料，加強漁業資源保育促進漁業資源永續利用，並評估氣候變遷對漁業的影響，以研擬因應對策。
4. 提升我國資源研究評估品質及正確性，瞭解我國主要漁獲對象之資源狀況，提高遠洋漁獲資料回收率與精確度，強化我國資源保育形象及參與國際漁業組織之地位。
5. 擴展台灣優良水產品品項及內容，提昇國產水產品及其加工品的品質水準及附加價值，並建立完善風險管理系統及開發水產食品加工技術，以提升水產品利用率及保障消費者食魚衛生安全。
6. 分析國際水產品產銷結構與經貿管理措施，提升我國水產品國際競爭力與貿易能見度，研究報告2篇。
7. 分析全球主要國家漁業管理趨勢與資訊，提供我國漁業國際化發展策略方向，順應國際漁業法規及研擬政策調整。
8. 強化漁民組織管理資訊化應用及提供漁業產銷決策輔助資訊。
9. 利用航程紀錄器(VDR)建構漁業管理監控體系部份，建構漁船航程紀錄器(VDR)之航跡資訊，與漁船漁獲、漁場等資料庫系統，提供漁業管理之參考數據。
10. 漁業經營安全及節能減碳部份，設計研發節能漁業機具(如省油系統開發、省能船型設計、應用風力太陽能漁業機具等)以達到降低成本、節省人力物力、提高漁船航行安全及漁船環保之目的。

分支計畫及用途別科目	預算金額	承辦單位	說明
01 生物技術在水產養殖之應用	3,437	遠洋漁業組	1. 計畫內容如下： (1) 水產養殖關鍵生物技術之研究。 (2) 優質石斑多重基因標誌分子檢測技術及套組產品研發。
0200 業務費	2,357		
0251 委辦費	2,357		
0400 獎補助費	1,080		
0432 對特種基金之補助	1,080		
02 提升養殖漁業生產與管理技術研究	37,741	遠洋漁業組	1. 計畫內容如下： (1) 提升水產養殖種類生產技術研究。 (2) 提升水產養殖經營管理之研究。 (3) 水產種苗及觀賞魚生產及管理技術之研究。
0200 業務費	37,741		
0251 委辦費	37,741		



**行政院農業委員會漁業署及所屬  
歲出計畫提要及分支計畫概況表**

經資門併計

中華民國100年度

單位：新臺幣千元

工作計畫名稱及編號		預算金額	
5251201200 漁業科技研究發展		140,380	
分支計畫及用途別科目	預算金額	承辦單位	說明
03 加強海洋漁業資源合理利用及管理	56,870	遠洋漁業組	(4)漁業公害與污染防治之研究分析。 (5)外銷養殖水產品認證制度研究。 (6)建構觀賞魚疫病監測及認證制度之研究。 (7)建立海洋捕撈漁獲出口驗證管理研究。 2.委辦費：委託公私立大學院校或其他學術研究單位辦理。
0200 業務費	56,870		1.計畫內容如下：
0250 按日按件計資酬金	293		(1)氣候變遷對漁業衝擊之解析，氣候變遷對遠洋鮪類資源及魚場變動影響。
0251 委辦費	55,670		(2)沿近海漁業資源評估、永續利用及管理研究。
0279 一般事務費	841		(3)我國遠洋鮪釣漁業海上觀測暨作業資料調校研究。
0291 國內旅費	66		(4)我國遠洋漁業主要魚種及混獲相關物種資源、生態、漁海況之研究(包括三大洋熱帶鮪類生物暨資源研究、三大洋溫帶鮪類生物暨資源研究、三大洋劍旗魚類、南方黑鮪及正鯷生物暨資源評估、三大洋混獲物種資源調查與氣候變遷對遠洋鮪類資源及魚場變動之影響、魷魚及秋刀魚生物暨資源保護)。
			2.按日按件計資酬金：邀請專家學者協助審查科技計畫構想書、成果報告評審之出席費。
			3.委辦費：委託公私立大學院校、相關財團法人或其他學術研究單位辦理。
			4.一般事務費：相關資料之影印、裝訂、辦理科技計畫成果發表會，以及研發成果申請智慧財產權及維護專利權費等經費。
			5.國內旅費：由遠地前來出席審查會議之專家學者交通費。
04 水產品加工及品質安全檢測	8,980	遠洋漁業組	1.計畫內容如下：
0200 業務費	8,125		(1)優良水產品開發驗證與推廣制度之研究。
0251 委辦費	8,125		(2)魚貨衛生安全之研究。
0400 獎補助費	855		(3)水產品加工技術之研發。
0432 對特種基金之補助	855		(4)奈米保健開發。
			2.委辦費：委託公私立大學院校或其他學術研究單位辦理。
			3.對特種基金之補助：補助公立大學辦理產學合

**行政院農業委員會漁業署及所屬  
歲出計畫提要及分支計畫概況表**

經費門併計

中華民國100年度

單位：新臺幣千元

工作計畫名稱及編號	5251201200 漁業科技研究發展	預算金額	140,380
分支計畫及用途別科目	預算金額	承辦單位	說明
05 漁業經貿政策及制度研究	4,840	企劃組	作計畫。
0200 業務費	4,840		1.計畫內容如下：
0251 委辦費	4,840		(1)漁業產業政策及國際化發展分析與前瞻研究。
			(2)我國漁業產業經營與投資佈局之研究。
			(3)加強國際漁產貿易管理與諮商之研究。
			2.委辦費：委託公私立大學院校或其他學術研究單位辦理
06 漁業資訊之應用	4,038	企劃組	1.計畫內容如下：
0200 業務費	4,038		(1)運用資訊技術建立漁民團體動態資訊平台。
0251 委辦費	4,038		(2)漁業產銷決策管理資訊規劃與整合服務。
			2.委辦費：委託公私立大學院校、相關財團法人或其他學術研究單位辦理。
07 國際漁業科技合作	1,378	遠洋漁業組	1.計畫內容如下：參與國際漁業組織研究計畫。
0200 業務費	1,378		2.委辦費：委託相關財團法人或其他學術研究單位辦理。
0251 委辦費	1,378		
08 漁業生產及管理自動化	23,096	遠洋漁業組	1.計畫內容如下：
0200 業務費	20,216		(1)漁業經營安全節能減碳研究，漁船安全及省能源漁業機具技術開發研究。
0251 委辦費	20,216		(2)因應氣候變遷之台灣周邊海域漁場環境監控，利用航程紀錄器(VDR)建構漁業管理監控體系之研究。
0400 獎補助費	2,880		(3)石斑魚工廠化中間育苗與養殖系統整合與商品研發。
0432 對特種基金之補助	2,880		(4)自動巡弋立體增氧機之商品化與推廣試驗。
			2.委辦費：委託公私立大學院校或其他學術研究單位辦理。
			3.對特種基金之補助：補助公立大學辦理產學合作計畫。

**行政院農業委員會漁業署及所屬  
歲出計畫提要及分支計畫概況表**

經資門併計

中華民國100年度

單位：新臺幣千元

工作計畫名稱及編號	5851200100 一般行政	預算金額	345,721
計畫內容：		預期成果：	
支應本署各項事務費用、税金、油料、保險、租金、修繕及養護等所需經費。		基本行政工作維持，提高行政效率。	
分支計畫及用途別科目	預算金額	承辦單位	說明
01 人員維持	295,198	秘書室等單位	1.本分支計畫係辦理本署基本行政工作維持所需之人員維持費，其內容如下：
0100 人事費	295,198		(1)職員198人俸給、專業加給，計143,332千元。
0103 法定編制人員待遇	143,332		(2)約聘僱人員44人薪給，計31,802千元。
0104 約聘僱人員待遇	31,802		(3)工友、技工及駕駛20人之餉給、退職金等，計11,156千元。
0105 技工及工友待遇	11,156		(4)考績獎金、年終工作獎金及月退休人員年終慰問金，計54,181千元。
0111 獎金	54,181		(5)休假補助費、車票補助費等，計11,666千元。
0121 其他給與	11,666		(6)超時加班費、不休假加班費等，計11,756千元。
0131 加班值班費	11,756		(7)職員、約聘僱人員退休提撥金及技工、工友退職提撥金，計15,619千元。
0143 退休離職儲金	15,619		(8)員工公保、勞保及健保等保險費，計15,686千元。
0151 保險	15,686		
02 基本行政工作維持	50,523	秘書室等單位	1.教育訓練費：員工訓練、語文進修學費等，年需500千元。
0200 業務費	48,646		2.水電費：公務用水、電費用，年需7,412千元。
0201 教育訓練費	500		3.通訊費：公務用郵資、電話、數據交換、網路通訊等費用，年需2,077千元。
0202 水電費	7,412		4.土地租金：支付高雄港務局辦公大樓，年需土地租金737千元。
0203 通訊費	2,077		5.資訊服務費：公文檔案管理暨光碟影像系統維護、清查作業費用，年需300千元。
0211 土地租金	737		6.其他業務租金：
0215 資訊服務費	300		(1)辦公廳舍每月租金804千元，年需9,648千元。
0219 其他業務租金	11,248		(2)租用影印機13台，年需1,600千元。
0221 稅捐及規費	5,281		7.稅捐及規費：
0231 保險費	336		(1)經管國有房地之房屋稅、地價稅等相關税金，年需4,981千元。
0271 物品	1,740		(2)公務車16輛、機車2輛，燃料使用費、牌照稅及相關規費，年需300千元。
0279 一般事務費	13,118		
0282 房屋建築養護費	468		
0283 車輛及辦公器具養護費	826		
0284 設施及機械設備養護費	1,341		
0291 國內旅費	2,752		
0294 運費	200		

**行政院農業委員會漁業署及所屬  
歲出計畫提要及分支計畫概況表**

經資門併計

中華民國100年度

單位：新臺幣千元

工作計畫名稱及編號	5851200100 一般行政	預算金額	345,721
分支計畫及用途別科目	預算金額	承辦單位	說明
0295 短程車資	100		8.保險費：
0299 特別費	210		(1)公務車16輛、機車2輛保險費，年需236千元。
0300 設備及投資	965		(2)辦公大樓保險費，年需100千元。
0319 雜項設備費	965		9.物品：
0400 獎補助費	912		(1)公務車16輛、機車2輛用油，年需727千元。
0475 獎勵及慰問	912		(2)公務用文具紙張、報章雜誌、電腦及周邊設備等相關耗材，年需752千元。
			(3)購置使用年限未及二年或金額未達一萬元之非消耗性物品費用，年需261千元。
			10.一般事務費：
			(1)各項業務報告資料印製、獎牌製作、環境清潔、環境佈置、電子保全、新聞發布、記者會及政令宣導活動、文康活動經費，年需4,113千元。
			(2)辦公廳舍保全、清潔、垃圾清運、公文文書打字、公文檔案掃描、編目、建檔、公務車駕駛等勞力外包工作，年需9,005千元。
			11.房屋建築養護費：辦公廳舍、宿舍及其他公用房舍整修維護費用，年需468千元。
			12.車輛及辦公器具養護費：本署公務車養護費619千元及辦公器具養護費207千元，合計年需826千元。
			13.設施及機械設備養護費：辦公廳舍空調、發電機、電梯、汽車升降機、污水排放設施等設備維護費，年需1,341千元。
			14.國內旅費：國內出差旅費，年需2,752千元。
			15.運費：公務運送物料費用，年需200千元。
			16.短程車資：短程洽公車資，年需100千元。
			17.特別費：編列署長1人之特別費，每月17.5千元，計需210千元。
			18.雜項設備費：
			(1)購置辦公桌椅、公文櫃、圖書櫃、會議室及簡報所需之投影機及播錄音設備、布幕等公務用相關周邊設備，年需453千元。
			(2)其他零星設備等購置費用，年需212千元。

**行政院農業委員會漁業署及所屬  
歲出計畫提要及分支計畫概況表**

經資門併計

中華民國100年度

單位：新臺幣千元

工作計畫名稱及編號	5851200100 一般行政	預算金額	345,721
分支計畫及用途別科目	預算金額	承辦單位	說 明
			(3)購置檔案室所需之檔案櫃及相關設備年需300千元。 19.獎勵及慰問：退休退職人員152人，三節慰問金每人每年以6千元計算，計912千元。

# 行政院農業委員會漁業署及所屬 歲出計畫提要及分支計畫概況表

經費門併計

中華民國100年度

單位：新臺幣千元

工作計畫名稱及編號	5851202000 漁業管理	預算金額	2,555,955
-----------	-----------------	------	-----------

## 計畫內容：

- 1.綜理本署年度施政計畫、漁業產銷與發展、漁業經濟及漁產品國際貿易政策、漁業資訊電子化、漁業管理制度與法規之籌劃、推動。
- 2.加強漁船員管理、維護漁業秩序，確保漁船（民）海上作業安全，輔導漁民（業）團體事業發展，健全漁業推廣體制，規劃推動沿近海漁業資源保育及漁船作業監控、管制及偵查。
- 3.推動國際漁業合作協調涉外事務，爭取我業者最有利之作業條件，並積極參與國際漁業組織之相關會議及活動，以維護我遠洋漁船在公海作業之權益，另辦理經營漁船措施以維產業永續經營。
- 4.提昇及改善水產品品質衛生安全；強化養殖漁業管理功能，提昇產業競爭力；落實漁港管理，推動漁港功能多元化及娛樂漁業發展，建設富麗漁村。
- 5.漁船幹部船員專業訓練、一般船員配合國際需求之基本訓練及漁業經營體之培訓、漁業資源評估、漁場開發、推廣與輔導、漁業訓練船之營運管理。
- 6.辦理獎勵休漁計畫，鼓勵漁民自願性休漁，降低漁獲努力量之投入，以養護漁業資源，永續漁業發展。
- 7.傳播漁業政策、政令，即時提供最新漁海況、氣象、漁業產銷動態及漁難救助等消息，報導最新漁撈及養殖科技資訊。
- 8.推廣海洋生態、保育、促進休閒觀光，製作漁業專業特性節目；提高廣播服務品質，加強設備保養維護，落實漁業永續經營發展。
- 9.辦理漁業動力用油優惠油價格。

## 預期成果：

- 1.辦理計畫建檔與管考工作，執行243項計畫及季報管考，掌握本署計畫執行情形及進度，提升計畫實施效率、預定完成WTO漁業補貼及非農產品市場進入等相關因應策略研議報告10篇、綜理全署軟硬體設備，強化網路效能及安全，整合全署資訊應用系統，充實漁業資訊網內容，強化漁會共用共用軟體與漁業管理效能縮短城鄉數位落差，及統計調查資料正確性，提高產業競爭力。
- 2.維護漁業秩序，確保漁民海上作業安全，並落實受災難漁民福利救助，輔導漁民（業）團體健全管理經營體制，建立10% 沿岸人工魚礁區及保育區之自主管理機制。
- 3.研析國際漁業規範，以供參與國際組織參考。參加多次國際漁業組織會議，維護遠洋作業權益。舉行雙邊漁業會談，推動國際漁業合作管理、拓展國內大宗魚貨市場，減少依賴國外市場壓力，達到產銷調節效果、加強國內、外漁業基地業務，確實掌控漁船動態及外來船員資料、繼續經營漁船措施以維產業永續經營。
- 4.健全水產品安全管理體制，建立與落實衛生管理，建構金鑽水產品市場通路，提昇漁產品附加價值；促進漁業升級，提昇養殖產業競爭力，辦理水產飼料抽驗監測400件，輔導發展水產種苗、觀賞魚、海鱷、蝦類及鰻魚等重點產業，並辦理1縣(市)區劃漁業權規劃；提昇前鎮等8處漁港經營管理績效；推動娛樂漁業漁船經營管理及航行安全、加強休閒服務品質、確保消費者安全，輔導2艘娛樂漁船通過賞鯨認證，賞鯨人次預計達20萬人次。
- 5.培育漁船漁航、輪機、電信等各級幹部船員及普通船員共計8,500人次，提高船員專業素質，確保漁船(民)海上作業安全。
- 6.預計輔導7,500艘漁船（筏）參與休漁計畫，每船（筏）自願性休漁90天，計減少675,000船-天之漁獲努力量。運用大眾傳播媒體廣播電台之特性，發揮農業多元功能，兼顧人文建設、物種保護及自然保育，維護本土農業永續發展，並讓全世界透過廣播知道進步的臺灣農漁業。
- 7.照顧漁民與顧及現階段漁業困境，實施漁業動力用油優惠油價政策，減少漁船主購油資金負擔。

分支計畫及用途別科目	預算金額	承辦單位	說明
01 企劃管理	69,434	企劃組	1.本分支計畫辦理內容如下：
0200 業務費	51,941		(1)研擬本署年度施政計畫，及審核地方政府漁業部門計畫之年度施政計畫。
0202 水電費	189		(2)研擬及修訂漁業管理制度與法規及漁業法規之訓練與宣導。
0203 通訊費	832		(3)研擬漁業產銷與發展計畫，審核本署各項科技、補助及委辦年度實施計畫及實地查
0215 資訊服務費	7,500		
0250 按日按件計資酬金	70		
0251 委辦費	36,301		

**行政院農業委員會漁業署及所屬  
歲出計畫提要及分支計畫概況表**

經資門併計

中華民國100年度

單位：新臺幣千元

工作計畫名稱及編號	5851202000 漁業管理	預算金額	2,555,955
分支計畫及用途別科目	預算金額	承辦單位	說明
0271 物品	200		證重要計畫之成效。
0279 一般事務費	5,500		(4)漁業經濟與政策問題之研究，漁產品國際貿易政策及諮商談判之策劃、推動及執行。
0291 國內旅費	1,349		
0300 設備及投資	9,548		(5)維護漁港安全管理。
0306 資訊軟硬體設備費	9,399		(6)推動優質娛樂漁業發展。
0319 雜項設備費	149		(7)廣續強化本署區域網路及網際網路效率與各級漁會共用軟體縮短城鄉數位落差。
0400 獎補助費	7,945		(8)整合電子化公文管理及內部資訊線上簽核系統，強化漁業管理資訊系統連線安全、身分鑑別機制，建立電子化政府之資訊應用系統。
0410 對臺灣省各縣市之補助	1,769		(9)加強漁業行政及相關人員知識社群、漁業資料倉儲及知識文件資源分享，建構資通安全機制，提升服務效能。
0432 對特種基金之補助	4,601		2.水電費：公務用水、電等費用，年需189千元。
0437 對國內團體之捐助	1,575		3.通訊費： (1)本署數據專線及通訊設備等費用252千元，本署與所屬單位及相關單位(GSN)線路費用380千元，網際網路推廣教育所需之數據線路費用200千元，共計需832千元。
			4.資訊服務費： (1)本署(南北部)中大型伺服器主機(含IBMP570 AIX等大型主機)、相關網路設備(含Router、Switch等)、週邊設備(含圖形掃描器、磁帶機、不斷電系統等)及其他影音視聽設備等約15部主機之維(修)護費，IBM之AIX、HACMP、DB2、WEBSPPHERE、PORTAL、TSM等系統及中介軟體維護與版本使用授權，年需2,500千元。 (2)本署(含南北)弱點掃描、入侵偵測(IDS)、VPN Router、防火牆(Firewall)等網路設備之維護費，年需1,800千元。 (3)為使行政業務運作順暢，廣續辦理漁業地理資訊系統、計畫經費整合管理、行政管理應用(含人事、會計、秘書等)及內部資訊網公文等系統功能提升及維運費，年

**行政院農業委員會漁業署及所屬  
歲出計畫提要及分支計畫概況表**

經費門併計

中華民國100年度

單位：新臺幣千元

工作計畫名稱及編號	5851202000 漁業管理	預算金額	2,555,955
分支計畫及用途別科目	預算金額	承辦單位	說明
			<p>需1,800千元。</p> <p>(4)以勞務外包方式辦理資訊應用例行性之維護及加強業務、行政等資訊應用系統的相關維護，年需1,400千元。</p> <p>5.按日按件計資酬金：</p> <p>(1)本署漁業諮詢委員會開會出席費年約1次，每次11人，每人每次2千元，年需22千元。</p> <p>(2)邀請專家、學者協助審查本署相關計畫(含資訊服務網、內部資訊網管理、漁業管理、資訊安全、統計方案等)出席費年約19人次，每人每次2千元，年需38千元。</p> <p>(3)國外經貿文件、WTO會議文件之翻譯費，年需10千元。</p> <p>6.委辦費：</p> <p>(1)委託各縣市政府辦理漁業調查統計資料之蒐集，提供漁業調查統計資料作為漁政管理之重要參考依據，年需3,623千元；委託高雄市政府海洋局辦理強化漁業管理及漁業調查統計資訊服務職能，年需1,107千元；委託辦理本署各項計畫經費執行情形之查核工作、漁業非科技計畫管考與資料庫分享，提供漁管計畫研提平台，辦理計畫建檔與季報管考工作，並彙編成果摘要報告，年需636千元，合計5,366千元。</p> <p>(2)委託辦理養殖、沿近海及遠洋漁業經濟及產業結構調查分析，年需1,454千元。</p> <p>(3)委託辦理本署漁業資訊服務網網站之提升與維運，提供資訊分享、加值和多媒體應用，並建立與其他資料庫連結整合，提升本署專業形象，年需1,781千元。</p> <p>(4)委託代管前鎮、八斗子等9處依漁港法指定公告之第一類漁港，年需27,700千元。</p> <p>7.物品：</p> <p>(1)公務用文具紙張、電腦及周邊設備之相關耗材等，年需100千元。</p> <p>(2)購置使用年限未及二年或金額未達一萬元之非消耗性物品費用，年需100千元。</p> <p>8.一般事務費：</p>



**行政院農業委員會漁業署及所屬  
歲出計畫提要及分支計畫概況表**

經資門併計

中華民國100年度

單位：新臺幣千元

工作計畫名稱及編號	5851202000 漁業管理	預算金額	2,555,955
分支計畫及用途別科目	預算金額	承辦單位	說明
			<p>(1)印製漁業統計年報、重要施政統計手冊、各項業務報告資料等之費用，年需232千元。</p> <p>(2)漁業產銷報告、政令企劃宣導及全民漁業教室等資料規劃設計及印製費用，年需1,268千元。</p> <p>(3)辦理相關資訊展示、展覽、研習觀摩及自辦資訊相關訓練、網頁委外英文翻譯、漁業成果展覽、新聞發布及其他等費用，年需1,000千元。</p> <p>(4)以漁業界資深漁民對漁業的努力、奮鬥與堅持為題材，辦理漁業政策推廣等3,000千元。</p> <p>9.國內旅費：國內差旅費，年需1,349千元。</p> <p>10.資訊軟硬體設備費：</p> <p>(1)汰換個人電腦、筆記型電腦、印表機等資訊設備，合計1,395千元。</p> <p>(2)汰換伺服器主機5台，每台150千元，計750千元及其模組、機櫃等週邊設備、管理模組等約600千元，共計1,350千元。</p> <p>(3)加強公文線上線核及內部資訊網管理系統之整合，包含電子化公文、電子化表單線上簽核、配合政府電子簽章機制、憑證應用及目錄服務之整合等功能提升及維運，約需880千元，為普及業務電腦化應用增修內部資訊網管理系統之整合訓練管理及數位知識管理作業及船員訓練管理系統更新，約需1,513千元，合計2,393千元。</p> <p>(4)強化資通安全防護購置主動式網路服務和應用監測及網路效能分析軟硬體設備1,070千元，線上申辦作業系統及知識庫整合系統500千元，共計1,570千元。</p> <p>(5)擴充漁業管理資訊系統及漁業統計調查功能及提升連線單位通訊安全，確保漁業靜動態資訊即時性所需應用軟體及系統運作等，約需1,600千元。</p> <p>(6)各項防毒、防駭等、辦公室資訊安全套裝軟體及使用授權，年需193千元。</p>

**行政院農業委員會漁業署及所屬  
歲出計畫提要及分支計畫概況表**

經費門併計

中華民國100年度

單位：新臺幣千元

工作計畫名稱及編號	5851202000 漁業管理	預算金額	2,555,955
分支計畫及用途別科目	預算金額	承辦單位	說明
			(7)強化兩地系統自動備份及異地存放所需設備及擴充更新等費用，約需898千元。
			11.雜項設備費：係購置公務用事務設備等，年需149千元。
			12.對臺灣省各縣市之補助：補助第二類漁港之維護管理費用1,769千元。
			13.對國內團體之捐助：捐助各級漁會及相關單位，加強辦理漁業資訊基礎建設，提升漁會行政業務資訊化之普及應用，及共用軟體系統之建置維護，以縮短數位落差，強化漁業統計調查體系，年需1,575千元。
			14.對特種基金之補助：係補助漁業發展基金辦理推動漁業文化活動、補助學者專家出席國際漁業會議、獎勵水產院校或其他學校相關學科畢業生或經職訓中心訓練結業者上漁船服務，以提高漁船幹部素質，並充裕漁船人力，計需經費4,601千元。
02 漁政管理	116,472	漁政組	1.本分支計畫辦理內容如下：
0200 業務費	25,187		(1)特定、娛樂漁業經營許可及漁船船員證照核（換）發與管理。
0202 水電費	351		(2)兩岸漁業交流及漁事糾紛案件處理。
0203 通訊費	581		(3)漁船作業監控、管制及偵查。
0250 按日按件計資酬金	367		(4)漁業巡護及違規作業漁船之協調與處理。
0251 委辦費	13,946		(5)漁船與船員海難救護之處理。
0262 國內組織會費	90		(6)漁業通訊電臺營運輔導。
0271 物品	505		(7)漁船航程紀錄器維護管控。
0279 一般事務費	4,739		(8)推動休閒漁業之發展。
0284 設施及機械設備養護費	650		(9)沿近海漁業資源保育及宣導。
0291 國內旅費	3,428		2.水電費：公務用水、電費用，年需351千元
0292 大陸地區旅費	350		3.通訊費：公務用郵資、電話等通訊費，年需581千元。
0293 國外旅費	130		4.按日按件計資酬金：
0294 運費	50		(1)洽請學者專家辦理漁政管理諮詢及專題演講講授漁政管理新知等出席費，年需173千元。
0300 設備及投資	1,992		(2)本署法規小組、國賠小組開會出席費年約3次，每次4人，每人每次2千元，年需24千元。
0319 雜項設備費	1,992		
0400 獎補助費	89,293		
0403 對直轄市政府之補助	1,012		
0410 對臺灣省各縣市之補助	3,939		

**行政院農業委員會漁業署及所屬  
歲出計畫提要及分支計畫概況表**

經資門併計

中華民國100年度

單位：新臺幣千元

工作計畫名稱及編號	5851202000 漁業管理	預算金額	2,555,955
分支計畫及用途別科目	預算金額	承辦單位	說明
0429 對福建省各縣之補助	505		(3)辦理講習會、研討會及推廣等講師鐘點費，年需170千元。
0437 對國內團體之捐助	67,235		5.委辦費：
0475 獎勵及慰問	66		(1)委託地方政府及相關漁業(民)團體辦理漁船員動員組訓、漁業違規取締及沒入物之處理，年需6,512千元。
0476 其他補助及捐助	16,536		(2)委託相關漁業團體辦理漁民就業宣導，年需654千元。
			(3)配合「行政院公共安全方案」委託辦理娛樂漁業安全維護宣導推廣，確保海上休閒活動之安全，年需2,533千元。
			(4)委託學術單位及相關區漁會辦理沿近海漁船進行漁獲衛生自主管理，以符合漁獲衛生作業規範或HACCP制度，年需1,582千元。
			(5)委託辦理漁船航程紀錄器維護管控2,665千元。
			6.國內組織會費：參加中國搜救協會、中國海運協會、中華民國海洋事務與政策協會等團體，年需90千元。
			7.物品：
			(1)公務用文具紙張、電腦及周邊設備之相關耗材等，年需300千元。
			(2)購置使用年限未及二年或金額未達一萬元之非消耗性物品，年需205千元。
			8.一般事務費：
			(1)編印漁業資源保育教育錄影帶、及各項業務政令宣導等，年需4,474千元。
			(2)相關證照核發審查及公文文書處理等勞力外包，年需265千元。
			9.設施及機械設備養護費：電傳視訊、資訊設備修理及養護費等，年需650千元。
			10.國內旅費：國內差旅費，年需3,428千元。
			11.大陸地區旅費：兩岸漁業發展交流及漁事案件處理，年需350千元。
			12.國外旅費：出席CITES會議-有關紅珊瑚列入CITES附錄2相關議題旅費，130千元。
			13.運費：運送物料運費等，年需50千元。

**行政院農業委員會漁業署及所屬  
歲出計畫提要及分支計畫概況表**

經費門併計

中華民國100年度

單位：新臺幣千元

工作計畫名稱及編號	5851202000 漁業管理	預算金額	2,555,955
分支計畫及用途別科目	預算金額	承辦單位	說明
			<p>14. 雜項設備費：</p> <p>(1) 強化沿近海漁船動態管理系統之軟硬體及通訊傳輸設備費等，年需925千元。</p> <p>(2) 公務用事物設備等購置費用，年需1,067千元。</p> <p>15. 對直轄市政府之補助：補助直轄市辦理沿近海漁業資源保育區、環境敏感區等養護管理資源保育宣導工作及提升漁產品競爭力，年需950千元；辦理漁船航程記錄器維護管控62千元。</p> <p>16. 對臺灣省各縣市之補助：補助臺灣省各縣市政府辦理沿近海漁業資源保育區、環境敏感區等養護管理資源保育宣導工作及提升漁產品競爭力，年需3,775千元；辦理漁船航程記錄器維護管控164千元。</p> <p>17. 對福建省各縣之補助：補助福建省各縣政府辦理沿近海漁業資源保育區、環境敏感區等養護管理資源保育宣導工作及提升漁產品競爭力，年需505千元。</p> <p>18. 對國內團體之捐助：</p> <p>(1) 捐助臺灣地區各漁業通訊電臺之營運輔導，年需39,955千元。</p> <p>(2) 捐助沿近海漁船船位回報器通訊費及20噸以下漁船每年定期檢查費，保障漁船海上安全，年需1,665千元。</p> <p>(3) 捐助漁會及相關漁民團體辦理維護漁船航程資訊系統工作與漁船航程紀錄器維護管控，年需2,081千元。</p> <p>(4) 捐助漁會及相關漁民團體辦理沿近海漁業資源保育區、環境敏感區等養護管理，以及資源保育宣導及提升漁產品競爭力，年需1,700千元。</p> <p>(5) 大陸船員境內安置衛生、安全設施改善維護及強化管理，年需6,149千元。</p> <p>(6) 捐助推進兩岸漁業事務交流經費959千元。</p> <p>(7) 捐助漁業用鹽包裝、運、雜費，年需729千元。</p> <p>(8) 捐助漁業及學術相關團體推動漁船節能減</p>

**行政院農業委員會漁業署及所屬  
歲出計畫提要及分支計畫概況表**

經資門併計

中華民國100年度

單位：新臺幣千元

工作計畫名稱及編號	5851202000 漁業管理	預算金額	2,555,955
分支計畫及用途別科目	預算金額	承辦單位	說明
03 遠洋漁業管理	33,958	遠洋漁業組	炭措施，年需3,997千元。 (9)捐助辦理兩岸漁船船員勞務合作協議相關事務10,000千元。 19.獎勵及慰問：依據公告檢舉要點，提供檢舉防杜流用漁船用油獎勵金，年需66千元。 20.其他補助及捐助：辦理獎勵國人上漁船，年需16,536千元。
0200 業務費	19,856		1.本分支計畫辦理內容如下：
0202 水電費	220		(1)國際漁業合作策劃、推動及漁業涉外事務之協調，國外漁業基地業務之輔導，並配合國際漁業組織推動責任制漁業。
0203 通訊費	600		(2)國際海洋漁業保育事務之參與及推動，國際漁業組織資訊交換及活動之參與。
0219 其他業務租金	2,620		(3)鮪釣、魷釣、秋刀魚、鯉鮪圍網及拖網漁業之輔導與管理。
0231 保險費	36		(4)經營漁船措施，以維產業永續經營。
0249 臨時人員酬金	81		2.水電費：
0250 按日按件計資酬金	665		(1)公務用水、電等費用，年需220千元。
0251 委辦費	4,051		3.通訊費：公務用郵資、電話通訊等費用，年需600千元
0271 物品	2,247		4.其他業務租金：
0279 一般事務費	3,517		(1)駐外漁業專員1人之辦公室租金，每月約35千元，年需420千元。
0291 國內旅費	2,143		(2)替代役男宿舍租金，2,200千元。
0293 國外旅費	3,576		5.保險費：替代役男服勤期間意外險，以新入伍人員24人列計，每人1.5千元，計36千元。
0294 運費	100		6.臨時人員酬金：委請個人從事相關勞力工作如資料建檔整理等，年需81千元。
0300 設備及投資	255		7.按日按件計資酬金：
0306 資訊軟硬體設備費	162		(1)對外談判及漁業諮商專案小組出席費，年約13次，每次約5人，每人2千元，年需445千元。
0319 雜項設備費	93		(2)相關業務講習研討會之講座鐘點費，約需10千元。
0400 獎補助費	13,847		(3)訓練替代役專業課程所需之課程鐘點費120千元
0430 政府機關間之補助	555		(4)委請專業人士撰擬、翻譯相關稿件之費用，年需90千元。
0437 對國內團體之捐助	12,825		
0445 社會福利津貼及濟助	467		

**行政院農業委員會漁業署及所屬  
歲出計畫提要及分支計畫概況表**

經費門併計

中華民國100年度

單位：新臺幣千元

工作計畫名稱及編號	5851202000 漁業管理	預算金額	2,555,955
分支計畫及用途別科目	預算金額	承辦單位	說明
			<p>8.委辦費：</p> <p>(1)委託民間團體辦理遠洋漁獲資料及外來船員登錄，年需661千元。</p> <p>(2)委託民間團體協助辦理聯合國體系漁業相關會議，重要國際漁業資訊之蒐集、分析及彙總，年需2,302千元。</p> <p>(3)委託學術單位及民間團體等執行參與國際漁業組織策略研析及涉外事務處理對策等研究，年需389千元。</p> <p>(4)委託辦理WTO漁業談判策略分析暨我國政策調正研究699千元。</p> <p>9.物品：</p> <p>(1)公務用文具紙張、電腦及周邊設備之相關耗材及圖書、報章雜誌等，年需1,150千元。</p> <p>(2)購置使用年限未及二年或金額未達一萬元之非消耗性物品，年需1,097千元。</p> <p>10.一般事務費：</p> <p>(1)駐外漁業專員1人辦公所需印刷等其他雜支費用，年需300千元。</p> <p>(2)邀請國際組織、國外知名漁業專家學者6人來華指導活動相關經費，年需1,084千元。</p> <p>(3)印製業務報告資料、會議餐點、新聞發布、政令宣導及其他雜支等費用，年需443千元。</p> <p>(4)替代役訓練及服勤期間所需印刷、清潔、文具等事務費用，年需430千元。</p> <p>(5)委請從事替代役男管理輔導工作，年需1,260千元。</p> <p>11.國內旅費：國內差旅費，年需2,143千元。</p> <p>12.國外旅費：</p> <p>(1)出席大西洋鮪類資源保育委員會(ICCAT)年會國外差旅費530千元。</p> <p>(2)出席中西太平洋漁業委員會(WCPFC)第八屆年會國外差旅費475千元。</p> <p>(3)出席美洲熱帶鮪魚委員會(IATTC)年會國外差旅費300千元。</p> <p>(4)出席南方黑鮪保育委員會(CCSBT)年會國外</p>

**行政院農業委員會漁業署及所屬  
歲出計畫提要及分支計畫概況表**

經資門併計

中華民國100年度

單位：新臺幣千元

工作計畫名稱及編號	5851202000 漁業管理	預算金額	2,555,955
分支計畫及用途別科目	預算金額	承辦單位	說明
			差旅費180千元。 (5)出席北太平洋鮪類國際科學委員會(ISC)年會國外差旅費200千元。 (6)出席印度洋鮪類委員會(IOTC)年會國外差旅費400千元。 (7)出席中西太平洋漁業委員會(WCPFC)第七屆技術與紀律委員會(TCC)會議國外差旅費450千元。 (8)出席中西太平洋漁業委員會(WCPFC)第七屆北方委員會(NC6)會議國外差旅費110千元。 (9)出席南方黑鮪保育委員會(CCSBT)紀律委員會會議國外差旅費171千元。 (10)出席台日漁業會談(BEZ)國外差旅費160千元。 (11)參加WTO漁業談判會議國外旅費500千元。 (12)參加糧農組織(FAO)漁業委員會(COFI)水產養殖分會58漁業類國外旅費100千元。 13.運費：接送替代役役男，年需100千元。 14.資訊軟硬體設備費：購置替代役男協助辦理公務所需之電腦及其相關設備，年需162千元。 15.雜項設備：公務用事務設備等購置費用，年需93千元。 16.政府機關間之補助：補助駐開普敦辦事處協助辦理開普敦基地之漁務管理與輔導555千元。 17.對國內團體之捐助： (1)捐助臺灣區鮪魚公會辦理維護及增置國外漁業基地船員之家軟硬體設備經費723千元。 (2)捐助民間團體處理漁船在國外擱淺被扣影響涉外關係案件，年需1,199千元。 (3)捐助辦理國內外基地漁業事務維持太平洋暨美屬薩摩亞處理漁業事務需233千元。 (4)捐助財團法人對外漁業合作發展協會運用基金，以拓展漁船作業漁場，並協助營救被扣漁船、船員及協助處理相關事務等經

**行政院農業委員會漁業署及所屬  
歲出計畫提要及分支計畫概況表**

經資門併計

中華民國100年度

單位：新臺幣千元

工作計畫名稱及編號	5851202000 漁業管理	預算金額	2,555,955
分支計畫及用途別科目	預算金額	承辦單位	說明
04 養殖漁業管理	230,533	漁業設施及養殖組	<p>費9,027千元。</p> <p>(5)捐助財團法人對外漁業合作發展協會赴國外服務漁民、宣導政令或洽談雙邊、多邊國外漁業合作及參與國際漁業聯盟等相關費用約1,643千元。</p> <p>18.社會福利津貼及濟助：遠洋漁船船員被扣之救助金每人每月3千元，年需467千元。</p> <p>1.本分支計畫辦理內容如下：</p> <p>(1)加強生產廠場衛生品質管理。</p> <p>(2)健全養殖漁業管理。</p> <p>(3)發展優質漁產品。</p> <p>(4)漁業天然災害查報、審核、救助資訊化管理，屬愛台12建設經費。</p> <p>(5)漁船與漁民之保險、海難救助及慰問。</p> <p>(6)漁業勞工住宅貸款差額利息補貼及漁民（業）團體業務之督（輔）導。</p> <p>(7)漁業推廣教育輔導，改善漁家生活環境與培養漁村青少年學習專業技能及生活新知，改善漁民生活品質。</p> <p>(8)輔導辦理漁民節活動，以激勵漁民工作士氣，提高漁民社會地位，彰顯政府對漁民的關心與重視。</p> <p>(9)建立漁價查報機制穩定產銷。</p> <p>2.水電費：公務用水、電費用，年需272千元。</p> <p>3.通訊費：公務用郵資、電話通訊費用，年需287千元。</p> <p>4.按日按件計資酬金：</p> <p>(1)邀請專家學者協助審查相關服務建議書、規劃報告、設計書圖之出席費，與各項審查會、專案會議之出席費等，年需212千元。</p> <p>(2)邀請專家學者協助相關法規研訂之出席費，年需100千元。</p> <p>(3)辦理「金鑽水產」相關標準研訂、產品審查等出席費，年需100千元。</p> <p>(4)辦理研習、宣導活動外聘講師鐘點費，年需92千元。</p> <p>5.委辦費：</p>
0200 業務費	50,369		
0202 水電費	272		
0203 通訊費	287		
0250 按日按件計資酬金	504		
0251 委辦費	33,712		
0271 物品	656		
0279 一般事務費	12,355		
0291 國內旅費	2,483		
0292 大陸地區旅費	100		
0300 設備及投資	167		
0319 雜項設備費	167		
0400 獎補助費	179,997		
0403 對直轄市政府之補助	1,747		
0410 對臺灣省各縣市之補助	2,641		
0429 對福建省各縣之補助	442		
0437 對國內團體之捐助	50,679		
0445 社會福利津貼及濟助	121,126		
0454 差額補貼	3,362		



**行政院農業委員會漁業署及所屬  
歲出計畫提要及分支計畫概況表**

經費門併計

中華民國100年度

單位：新臺幣千元

工作計畫名稱及編號	5851202000 漁業管理	預算金額	2,555,955
分支計畫及用途別科目	預算金額	承辦單位	說明
			(1)委託漁業團體協助辦理漁船運搬養殖活魚管理2,271千元。 (2)委託相關學術或檢驗單位執行水產飼料中一般成分及動物用藥等可能污染物之檢驗費，年需3,028千元。 (3)配合地層下陷防治工作之推動，委託相關單位辦理循環水養殖技術推廣訓練，年需1,665千元。 (4)委託專業單位辦理漁會財務進行稽核與漁會屆次改選選任幹部人員及縣市政府漁會會務人員，辦理漁業法、經營管理等相關法規訓練講習，年需2,544千元。 (5)委託學術單位及相關漁業團體辦理天然災害業務e化之架構及策略建構資訊平台即時簡報系統2,400千元。 (6)委託辦理「金鑽水產」相關研究暨建構多元化行情通路及輔導推廣等21,804千元。 6.物品： (1)公務用文具紙張、電腦及周邊設備之相關耗材等，年需300千元。 (2)抽驗水產飼料所需材料費，年需12千元。 (3)購置使用年限未及二年或金額未達一萬元之非消耗性物品費用，年需344千元。 7.一般事務費： (1)辦理漁業產銷及企業經營之教育與宣導等，年需5,849千元。 (2)新聞發布、印製各項業務報告資料及其他清潔等各項事務費用，年需645千元。 (3)編印漁業推廣月刊、教育錄影帶等5,861千元。 8.國內旅費：國內差旅費，年需2,483千元。 9.大陸地區旅費：兩岸養殖漁業發展交流，年需100千元。 10.雜項設備費：公務用事務設備等購置費用，年需167千元。 11.對直轄市政府之補助： (1)補助直轄市政府辦理水產配合飼料抽驗工作，年需854千元。

**行政院農業委員會漁業署及所屬  
歲出計畫提要及分支計畫概況表**

經費門併計

中華民國100年度

單位：新臺幣千元

工作計畫名稱及編號	5851202000 漁業管理	預算金額	2,555,955
分支計畫及用途別科目	預算金額	承辦單位	說明
			<p>(2)補助直轄市辦理牡蠣及箱網養殖區劃漁業權規劃193千元。</p> <p>(3)補助直轄市辦理漁產品宣導、展售、促銷及季節性漁業行銷活動500千元。</p> <p>(4)補助辦理有機水產藻類查檢輔導工作200千元。</p> <p>12.對臺灣省各縣市之補助：</p> <p>(1)補助臺灣省各縣市政府辦理水產配合飼料抽驗工作，年需660千元。</p> <p>(2)補助縣市政府辦理牡蠣及箱網養殖區劃漁業權規劃681千元。</p> <p>(3)補助辦理漁產品宣導、展售、促銷及季節性漁業行銷活動1,000千元。</p> <p>(4)補助辦理有機水產藻類查檢輔導工作300千元。</p> <p>13.對福建省各縣市之補助：辦理漁產品宣導、展售、促銷及季節性漁業行銷活動442千元。</p> <p>14.對國內團體之捐助：</p> <p>(1)推動養殖漁業之產銷功能，及強化養殖生產區輔導，年需2,271千元。</p> <p>(2)輔導漁業推廣教育(、漁事、家政、四健)，學習觀摩及教學，年需19,260千元(包括強化漁村家政改善漁村婦女生活6,000千元)。</p> <p>(3)辦理漁民節慶祝活動，年需3,535千元。</p> <p>(4)捐助魚市場(24處)及漁民團體(17處)辦理按日即時查報魚價，及魚價系統查報設備更新，年需5,524千元。</p> <p>(5)捐助相關漁業團體辦理漁產品宣導展售活動1,256千元。</p> <p>(6)捐助相關漁業團體辦理有機水產品安全管理及生產地監測954千元。</p> <p>(7)捐助相關漁業團體辦理金鑽水產品行銷推廣及改善產銷設備等17,879千元。</p> <p>15.社會福利津貼及濟助：</p> <p>(1)污染地區魚塭休養補償，年需1,892千元。</p> <p>(2)海上作業漁民保險，年需47,262千元。</p> <p>(3)漁船保險費，年需69,283千元。</p>

**行政院農業委員會漁業署及所屬  
歲出計畫提要及分支計畫概況表**

經費門併計

中華民國100年度

單位：新臺幣千元

工作計畫名稱及編號	5851202000 漁業管理	預算金額	2,555,955
分支計畫及用途別科目	預算金額	承辦單位	說明
05 遠洋漁業開發	42,013	遠洋漁業開發中心	(4)漁民海難傷亡慰問金，死亡每人50千元，傷殘者視程度每人10千元至30千元，年需2,689千元。 16. 差額補貼：漁民住宅貸款差額利息補貼，年需3,362千元。 1. 本分支計畫辦理內容如下： (1)漁業資源與漁場資料分析，漁業訓練船之營運管理。 (2)漁船幹部船員專業訓練、一般船員配合國際需求之基本訓練及漁業經營體之培訓。 (3)辦理漁船船員之基本安全訓練，維護漁船船員海上生命安全。 (4)辦理漁業團體、漁業從業人、縣市政府漁業人員等研習及座談會，加強漁政資訊宣導及提昇人員素質。 2. 教育訓練費：員工訓練、語文進修學費等，年需96千元。 3. 通訊費： (1)公務用網際網路通訊費用，年需480千元。 (2)公務用郵資、國內外電話等通訊費用，年需900千元。 4. 資訊服務費：電腦軟硬體維護年需248千元。 5. 保險費： (1)受訓學員平安保險費，年需580千元。 (2)漁訓貳號、漁建貳號船體保險費，年需1,450千元。 6. 按日按件計資酬金：講授鐘點費、中文撰稿與編稿、外文譯稿、審稿及校稿、會議出席等費用，年需2,450千元。 7. 委辦費：委託辦理漁船各級職類幹部船員及漁船船員基本安全訓練7,231千元。 8. 國際組織會費：參加國際安全與救生訓練協會會費20千元。 9. 國內組織會費：參加亞洲水產、台灣水產學會、中國海事學會及國際海上求生訓練協會、漁業機械化協會等團體年費，年需53千元。 10. 物品： (1)漁訓貳號、漁建貳號甲種漁船用油、機油
0200 業務費	36,318		
0201 教育訓練費	96		
0203 通訊費	1,380		
0215 資訊服務費	248		
0231 保險費	2,030		
0250 按日按件計資酬金	2,450		
0251 委辦費	7,231		
0261 國際組織會費	20		
0262 國內組織會費	53		
0271 物品	10,473		
0279 一般事務費	3,436		
0283 車輛及辦公器具養護費	46		
0284 設施及機械設備養護費	7,600		
0291 國內旅費	985		
0293 國外旅費	140		
0294 運費	130		
0300 設備及投資	5,617		
0304 機械設備費	744		
0305 運輸設備費	1,116		
0319 雜項設備費	3,757		
0400 獎補助費	78		
0441 對學生之獎助	78		

**行政院農業委員會漁業署及所屬  
歲出計畫提要及分支計畫概況表**

經費門併計

中華民國100年度

單位：新臺幣千元

工作計畫名稱及編號	5851202000 漁業管理	預算金額	2,555,955
分支計畫及用途別科目	預算金額	承辦單位	說明
			<p>、冷凍油、黃油等，年需6,344千元。</p> <p>(2)電腦印表機及影印機碳粉等各式耗材、文具紙張、圖書、議事耗材及其他雜支等，年需243千元。</p> <p>(3)學員訓練實習用漁具等相關訓練用實習材料等，年需1,326千元。</p> <p>(4)愛滋病防治計畫用之材料、教材、檢驗藥品及血液篩檢等費用，年需380千元。</p> <p>(5)漁訓貳號主副機、冷凍機、一般輔機及甲板等輪機配件、歲修甲板耗材等，年需2,000千元。</p> <p>(6)購置使用年限未及二年或金額未達一萬元之非消耗性物品費用，年需180千元。</p> <p>11.一般事務費：</p> <p>(1)典禮祭祀、政令宣導、學員資料及資源統計資料之建檔、彙整、處理等其他雜支；中心廚房炊事工作及求生訓練場等勞力外包工作，年需1,875千元。</p> <p>(2)求生訓練學員及訓練船舶員用工作服、安全帽、救生衣等及工作服洗滌、救生筏整理重用及充氣等費用，年需551千元。</p> <p>(3)漁訓貳號、漁建貳號船冬夏季制服各兩套安全鞋1雙及工作服、防寒衣等年需500千元。</p> <p>(4)訓練班菁英班等各班教材印刷510千元。</p> <p>12.車輛及辦公器具養護費：辦公器具養護費年需46千元。</p> <p>13.設施及機械設備養護費：</p> <p>(1)學員教室水電、機電空調設備、桌椅等教學設施及機電、電梯之維護費用，年需935千元。</p> <p>(2)教室儀器設備及視聽器材等養護費，年需300千元。</p> <p>(3)求生、滅火等器材及設備等養護費，年需422千元。</p> <p>(4)漁訓貳號、漁建貳號年度定期養護費，年需5,943千元。</p> <p>14.國內旅費：國內差旅費，年需985千元。</p>

**行政院農業委員會漁業署及所屬  
歲出計畫提要及分支計畫概況表**

經費門併計

中華民國100年度

單位：新臺幣千元

工作計畫名稱及編號	5851202000 漁業管理	預算金額	2,555,955
分支計畫及用途別科目	預算金額	承辦單位	說明
			15. 國外旅費：出席國際安全求生訓練協會(IASS T)國際會議及研討會國外差旅費140千元。 16. 運費：運送教材、訓練設備至偏遠及離島地區所需費用130千元。 17. 機械設備費：購置漁航、輪機等訓練設備，年需744千元。 18. 運輸設備費：汰建訓練船規劃設計費1,116千元。 19. 雜項設備費： (1) 辦理各地沿近海漁船幹部及船員訓練用甦醒安妮20具、救生筏10具(10人份7具、25人份3具)、救生衣300件、各型滅火器120支，年需2,798千元。 (2) 訓練船維運機具、零星設備、訓練及辦公週邊設備，年需959千元。 20. 對學生之獎助：國中建教班海訓13天、陸訓4天，合計17天，副食費每人每天120元，年需78千元。
06 休漁獎勵	200,000	漁政組	
0200 業務費	30,000		
0251 委辦費	30,000		
0400 獎補助費	170,000		
0476 其他補助及捐助	170,000		1. 本分支計畫辦理內容為因應國內油品自由化及為符合漁WTO規範，藉由調降漁業動力用油優惠油價補貼標準，將動力用油差額補貼撙節之經費用於辦理獎勵休漁，以減少對漁民之立即衝擊。 2. 委辦費：委託縣市政府及漁民團體辦理休漁計畫宣導事宜及受理獎勵金申請案件，年需30,000千元。 3. 其他補助及捐助：捐助漁民自願性休漁及指定性休漁獎勵金，年需170,000千元。
07 漁業電臺管理	63,545	臺灣區漁業廣播電臺	
0100 人事費	44,179		
0103 法定編制人員待遇	23,766		
0104 約聘僱人員待遇	1,581		
0105 技工及工友待遇	3,502		
0111 獎金	6,962		
0121 其他給與	1,434		
0131 加班值班費	1,434		
0143 退休離職儲金	2,830		1. 本分支計畫辦理內容如下： (1) 傳播漁業政策、政令，即時提供最新漁海況、氣象、漁業產銷動態及漁難救助等消息，報導最新漁撈及養殖科技資訊。 (2) 推廣海洋生態、保育、促進休閒觀光，製作漁業專業特性節目；提高廣播服務品質，加強設備保養維護，落實漁業永續經營發展。 2. 法定編制人員待遇：電臺職員37人待遇，年需23,766千元。

**行政院農業委員會漁業署及所屬  
歲出計畫提要及分支計畫概況表**

經費門併計

中華民國100年度

單位：新臺幣千元

工作計畫名稱及編號	5851202000 漁業管理	預算金額	2,555,955
分支計畫及用途別科目	預算金額	承辦單位	說明
0151 保險	2,670		3.約聘僱人員待遇：電臺約聘僱人員4人，年需1,581千元。
0200 業務費	16,144		4.技工及工友待遇：電臺技工5人、駕駛2人、工友7人，年需3,502千元。
0201 教育訓練費	109		5.獎金：
0202 水電費	6,138		(1)電臺職員、技工、駕駛、工友，考績獎金及年終工作獎金，年需6,848千元。
0203 通訊費	1,201		(2)支領月退休金人員年終慰問金，年需114千元。
0211 土地租金	730		6.其他給與：電臺職員、技工、駕駛、工友，休假補助及車票款補助，年需1,434千元。
0212 權利使用費	491		7.加班值班費：電臺職員、技工、駕駛、工友，不休假加班費899千元、超時加班費285千元及值班費250千元，年需1,434千元。
0221 稅捐及規費	45		8.退休離職儲金：
0231 保險費	89		(1)電臺職員公付退撫基金，年需2,300千元。
0250 按日按件計資酬金	48		(2)電臺約聘僱人員離職儲金，年需140千元。
0251 委辦費	905		(3)電臺技工、駕駛、工友退休準備金，年需390千元。
0271 物品	1,093		9.保險：電臺員工公、勞、健保費，年需2,670千元。
0279 一般事務費	3,459		10.教育訓練費：語言進修及在職訓練費，年需109千元。
0282 房屋建築養護費	96		11.水電費：臺本部、澎湖及宜蘭轉播站水、電費用6,138千元。
0283 車輛及辦公器具養護費	204		12.通訊費：公務用郵資、電話費及網路通訊等費用，年需1,201千元。
0284 設施及機械設備養護費	866		13.土地租金：電臺支付港務局辦公大樓土地租金，年需730千元。
0291 國內旅費	500		14.權利使用費：交通部無線頻率、音樂使用費年需491千元。
0294 運費	38		15.稅捐及規費：電臺公務車4輛、機車4輛，燃料稅、牌照稅、規費，年需45千元。
0299 特別費	132		16.保險費：電臺公務車4輛、機車4輛保險費，年需89千元。
0300 設備及投資	3,180		17.按日按件計資酬金：辦理業務講習鐘點費48千元。
0304 機械設備費	837		18.委辦費：委託具全國之大功率電臺、東部地
0306 資訊軟硬體設備費	372		
0319 雜項設備費	1,971		
0400 獎補助費	42		
0475 獎勵及慰問	42		

**行政院農業委員會漁業署及所屬  
歲出計畫提要及分支計畫概況表**

經費門併計

中華民國100年度

單位：新臺幣千元

工作計畫名稱及編號	5851202000 漁業管理	預算金額	2,555,955
分支計畫及用途別科目	預算金額	承辦單位	說明
			<p>區廣播電臺代播漁業氣象工作費及代播遠洋漁船廣播服務節目905千元。</p> <p>19.物品：</p> <p>(1)本臺公務車4輛、機車4輛用油，年需191千元。</p> <p>(2)公務用文具紙張、電腦及周邊設備之相關耗材、製作廣播節目等文具紙張，節目有聲、無聲資料及音效、道具、電池及雜支等，年需611千元。</p> <p>(3)購置未達一萬元之非消耗品，年需291千元。</p> <p>20.一般事務費：</p> <p>(1)員工每人每年文康活動經費以3,840元計，年需188千元。</p> <p>(2)維護機關安全保全人員、宜蘭轉播站代管費1,380千元。</p> <p>(3)各地新聞及節目採訪製播893千元，夜間協助錄音、廣播工程及剪輯節目及製作廣播劇、音效等786千元，計年需1,679千元。</p> <p>(4)資料印製、環境佈置及其他雜項支出等年需212千元。</p> <p>21.房屋建築養護費：電臺辦公廳舍及其他公用房舍4,308.25平方公尺整修維護費用，年需96千元。</p> <p>22.車輛及辦公器具養護費：本臺公務車輛養護費161千元及辦公器具養護費43千元，合計年需204千元。</p> <p>23.設施及機械設備養護費：發射臺、機房、廣播機器、天線、鐵塔、地網、空調、發電機、高低壓檢測及消防設備等相關設施，年需866千元。</p> <p>24.國內旅費：國內差旅費，年需500千元。</p> <p>25.運費：運送物料費用，年需38千元。</p> <p>26.特別費：編列臺長1人特別費，每月11千元，計需132千元。</p> <p>27.機械設備費：汰換發射台60噸冰水機837千元。</p> <p>28.資訊軟硬體設備費：</p>

**行政院農業委員會漁業署及所屬  
歲出計畫提要及分支計畫概況表**

經資門併計

中華民國100年度

單位：新臺幣千元

工作計畫名稱及編號		預算金額	
5851202000 漁業管理		2,555,955	
分支計畫及用途別科目	預算金額	承辦單位	說明
08 漁業用油補貼	1,800,000	企劃組	(1)網站應用功能及網際網路、安全防護等相關設備擴充更新，計需186千元。
0400 獎補助費	1,800,000		(2)辦理內部資訊網管理系統及軟體更新升級等所需軟體經費，計需186千元。
0454 差額補貼	1,800,000		29. 雜項設備費：澎湖發射臺DX-100、VP-100A廣播發射機、真空管等零配件汰補、鐵塔3座維護及各式電機週邊設備、汰換數位錄音設備、麥克風前級放大器、迷你光碟機、音訊編解碼器、可錄式光碟機及公務用相關週邊設備，年需1,971千元。
			30. 獎勵及慰問：電臺退休退職人員7人，三節慰問金每人每年以6,000元計算，年需42千元。
			辦理漁業優惠用油差額補貼：經濟部自79年10月8日調整油價後，取消漁業用油折扣優惠價格，為照顧漁民與顧及現階段漁業困境，減少漁民負擔，乃繼續編列預算補助漁業動力用油價差，計需經費1,800,000千元。



**行政院農業委員會漁業署及所屬  
歲出計畫提要及分支計畫概況表**

經費門併計

中華民國100年度

單位：新臺幣千元

工作計畫名稱及編號	5851203000 漁業發展	預算金額	791,741
-----------	-----------------	------	---------

計畫內容：

計畫內容：

1. 依據「第三期四年中長程公共建設計畫-漁業多元化經營建設」，「行政院98年4月29日院台農自地0980017680號函」同意辦理。
2. 調整漁業結構，降低漁業努力量1%，推動各項資源培育措施，提升沿岸資源量，建立觀察員制度。
3. 推行沿近海漁業管制偵查措施「MCS」，維持漁業產業作業秩序。
4. 配合精緻農業辦理漁業產業推廣活動，推展海上生態旅遊，發展優質海洋活動。
5. 建構養殖漁業生產區海水共同引水系統，改善養殖漁業生產區進排水路，建設改善海洋養殖公共設施。

預期成果：

預期成果：

1. 調整漁業結構，降低漁業努力量1%，推動各項資源培育措施，增加沿近海漁業資源，強化沿近海漁業秩序，建立觀察員制度，並推廣漁業產業文化，有效改善漁業產業結構。
2. 建購養殖漁業生產區海水共同引水系統1處，改善養殖漁業生產區進排水路20處，建設改善海洋養殖公共設施10處，減緩地層下陷，促進水土資源合理利用。
3. 海水養殖石斑魚，調整養殖產業轉型，減緩地層下陷產值倍增，提高漁民收益。

分支計畫及用途別科目	預算金額	承辦單位	說明
01 漁業多元化經營建設	791,741	漁政組, 漁業設施及養殖組	1. 計畫內容如下：依據第三期四年中長程公共建設計畫-漁業多元化經營建設計畫」辦理，執行期間為98-101年度，經費總額5,804,000千元，屬愛台12建設經費；98年度編列經費1,698,000千元，99年度編列經費1,238,174千元，100年度編列經費791,741千元。計畫內容為沿近海漁業永續發展、促進養殖漁業及環境和諧、推動生態旅遊、石斑魚產值倍增。 (1) 沿近海漁業永續發展：辦理沿近海漁場改造、更新及資源培育；沿近海漁業結構調整及養護管理；放流魚貝介類種苗，增裕漁業資源。強化漁船作業動態管理；教育宣導全民漁業及資源保育469,321千元。 (2) 促進養殖漁業及環境和諧：開發水源，建設養殖用水供排系統；建設海上養殖所需公共設施226,648千元。 (3) 石斑魚產值倍增：建構產銷班及中衛體系、運輸示範推廣95,772千元。
0200 業務費	354,851		
0251 委辦費	313,127		
0271 物品	1,000		
0279 一般事務費	40,724		
0300 設備及投資	113,460		
0303 公共建設及設施費	112,530		
0304 機械設備費	930		
0400 獎補助費	323,430		
0403 對直轄市政府之補助	33,679		
0410 對臺灣省各縣市之補助	175,814		
0429 對福建省各縣之補助	5,000		
0437 對國內團體之捐助	108,937		
			2. 委辦費： (1) 委託學術單位及相關研究機構辦理人工魚礁區動態監測、可行性及效益評估等工作，年需3,143千元。 (2) 委託相關縣市政府辦理漁船筏及漁撈設備收購，本年度預估收購漁船筏250艘232,994千元。 (3) 委託辦理石斑魚產值倍增高雄地區海水共同給水系統，養殖漁業生產環境改善66,47

**行政院農業委員會漁業署及所屬  
歲出計畫提要及分支計畫概況表**

經費門併計

中華民國100年度

單位：新臺幣千元

工作計畫名稱及編號	5851203000 漁業發展	預算金額	791,741
分支計畫及用途別科目	預算金額	承辦單位	說明
			<p>0千元。</p> <p>(4)委託辦理西部沿海牡蠣航拍養殖漁業系統改良及資料建檔6,478千元。</p> <p>(5)委託辦理養殖漁業放養量稽核4,042千元。</p> <p>3.物品：沿近海觀察員及檢查員之救生衣、工作服等1,000千元。</p> <p>4.一般事務費：辦理沿近海漁業管制偵查措施、沿近海漁獲調查等40,724千元。</p> <p>5.公共建設及設施費：製作及投放各型人工魚礁，年需112,530千元。</p> <p>6.機械設備費：購置漁業巡護蒐證設備及系統等930千元。</p> <p>7.對直轄市政府之補助：</p> <p>(1)補助直轄市政府辦理漁業資源保育區整體規劃及調查評估750千元。</p> <p>(2)補助直轄市辦理養殖漁業生產環境改善與相關公共設施需30,000千元。</p> <p>(3)補助直轄市辦理放養申報、查報、宣導等2,929千元。</p> <p>8.對臺灣省各縣市之補助：</p> <p>(1)補助縣市政府辦理漁業資源保育區整體規劃及調查評估7,250千元。</p> <p>(2)補助臺灣省各縣市政府辦理養殖漁業生產環境改善與相關公共設施需162,993千元。</p> <p>(3)補助縣市政府辦理放養申報、查報、宣導等5,571千元。</p> <p>9.對福建省各縣之補助：辦理養殖漁業生產環境改善與相關公共設施還需5,000千元。</p> <p>10.對國內團體之捐助：</p> <p>(1)捐助相關漁業或潛水團體辦理海洋保育區、生態復育區之管理維護、魚貝介種苗放流及效益評估、漁業技術之改進推廣、人工魚礁區之監測、網具清除、宣導資源保育及漁業作規範、培育種子教師及全民漁業宣導等，以促進沿近海漁業之永續發展，年需70,000千元。</p> <p>(2)捐助漁業團體或漁會辦理放養申報、查報、宣導等9,635千元。</p>

**行政院農業委員會漁業署及所屬  
歲出計畫提要及分支計畫概況表**

經費門併計

中華民國100年度

單位：新臺幣千元

工作計畫名稱及編號	5851203000 漁業發展	預算金額	791,741
分支計畫及用途別科目	預算金額	承辦單位	說明
			(3)捐助漁業相關團體改善石斑魚生餌供應體系及建構石斑魚養殖產銷班及中衛體系及產品推廣等29,302千元。



**行政院農業委員會漁業署及所屬  
各項費用彙計表**

中華民國100年度

單位：新臺幣千元

工作計畫名稱及編號 第一、二級用途別 科目名稱及編號	5851200100 一般行政	5251201200 漁業科技研究 發展	5851202000 漁業管理	5851203000 漁業發展	5851209800 第一預備金	合 計
合 計	345,721	140,380	2,555,955	791,741	1,140	3,834,937
0100人事費	295,198	-	44,179	-	-	339,377
0103法定編制人員待遇	143,332	-	23,766	-	-	167,098
0104約聘僱人員待遇	31,802	-	1,581	-	-	33,383
0105技工及工友待遇	11,156	-	3,502	-	-	14,658
0111獎金	54,181	-	6,962	-	-	61,143
0121其他給與	11,666	-	1,434	-	-	13,100
0131加班值班費	11,756	-	1,434	-	-	13,190
0143退休離職儲金	15,619	-	2,830	-	-	18,449
0151保險	15,686	-	2,670	-	-	18,356
0200業務費	48,646	135,565	229,815	354,851	-	768,877
0201教育訓練費	500	-	205	-	-	705
0202水電費	7,412	-	7,170	-	-	14,582
0203通訊費	2,077	-	4,881	-	-	6,958
0211土地租金	737	-	730	-	-	1,467
0212權利使用費	-	-	491	-	-	491
0215資訊服務費	300	-	7,748	-	-	8,048
0219其他業務租金	11,248	-	2,620	-	-	13,868
0221稅捐及規費	5,281	-	45	-	-	5,326
0231保險費	336	-	2,155	-	-	2,491
0249臨時人員酬金	-	-	81	-	-	81
0250按日按件計資酬金	-	293	4,104	-	-	4,397
0251委辦費	-	134,365	126,146	313,127	-	573,638
0261國際組織會費	-	-	20	-	-	20
0262國內組織會費	-	-	143	-	-	143
0271物品	1,740	-	15,174	1,000	-	17,914
0279一般事務費	13,118	841	33,006	40,724	-	87,689
0282房屋建築養護費	468	-	96	-	-	564
0283車輛及辦公器具養護費	826	-	250	-	-	1,076
0284設施及機械設備養護費	1,341	-	9,116	-	-	10,457

**行政院農業委員會漁業署及所屬  
各項費用彙計表**

中華民國100年度

單位：新臺幣千元

工作計畫名稱及編號 第一、二級用途別 科目名稱及編號	5851200100 一般行政	5251201200 漁業科技研究 發展	5851202000 漁業管理	5851203000 漁業發展	5851209800 第一預備金	合 計
0291國內旅費	2,752	66	10,888	-	-	13,706
0292大陸地區旅費	-	-	450	-	-	450
0293國外旅費	-	-	3,846	-	-	3,846
0294運費	200	-	318	-	-	518
0295短程車資	100	-	-	-	-	100
0299特別費	210	-	132	-	-	342
0300設備及投資	965	-	20,759	113,460	-	135,184
0303公共建設及設施費	-	-	-	112,530	-	112,530
0304機械設備費	-	-	1,581	930	-	2,511
0305運輸設備費	-	-	1,116	-	-	1,116
0306資訊軟硬體設備費	-	-	9,933	-	-	9,933
0319雜項設備費	965	-	8,129	-	-	9,094
0400獎補助費	912	4,815	2,261,202	323,430	-	2,590,359
0403對直轄市政府之補助	-	-	2,759	33,679	-	36,438
0410對臺灣省各縣市之補助	-	-	8,349	175,814	-	184,163
0429對福建省各縣之補助	-	-	947	5,000	-	5,947
0430政府機關間之補助	-	-	555	-	-	555
0432對特種基金之補助	-	4,815	4,601	-	-	9,416
0437對國內團體之捐助	-	-	132,314	108,937	-	241,251
0441對學生之獎助	-	-	78	-	-	78
0445社會福利津貼及濟助	-	-	121,593	-	-	121,593
0454差額補貼	-	-	1,803,362	-	-	1,803,362
0475獎勵及慰問	912	-	108	-	-	1,020
0476其他補助及捐助	-	-	186,536	-	-	186,536
0900預備金	-	-	-	-	1,140	1,140
0901第一預備金	-	-	-	-	1,140	1,140

本頁空白

行政院農業委  
歲出用途別  
中華民國

科				目	經 常 支			
款	項	目	節	名 稱	人事費	業務費	獎補助費	債務費
20				農業委員會主管	339,377	463,863	2,370,951	-
	20			漁業署及所屬	339,377	463,863	2,370,951	-
				科學支出	-	131,765	4,695	-
		1		漁業科技研究發展	-	131,765	4,695	-
				農業支出	339,377	332,098	2,366,256	-
		2		一般行政	295,198	48,646	912	-
		3		漁業管理	44,179	228,065	2,252,209	-
		4		漁業發展	-	55,387	113,135	-
		5		第一預備金	-	-	-	-



員會漁業署  
科目分析表

100年度

單位：新臺幣千元

出		資 本 支 出					合 計
預備金	小計	業務費	設備及投資	獎補助費	預備金	小計	
1,140	3,175,331	305,014	135,184	219,408	-	659,606	3,834,937
1,140	3,175,331	305,014	135,184	219,408	-	659,606	3,834,937
-	136,460	3,800	-	120	-	3,920	140,380
-	136,460	3,800	-	120	-	3,920	140,380
1,140	3,038,871	301,214	135,184	219,288	-	655,686	3,694,557
-	344,756	-	965	-	-	965	345,721
-	2,524,453	1,750	20,759	8,993	-	31,502	2,555,955
-	168,522	299,464	113,460	210,295	-	623,219	791,741
1,140	1,140	-	-	-	-	-	1,140

行政院農業委員  
資本支出  
中華民國

科 目				土地	房屋建築	公共建設
款	項	目	節 名稱 及 編號			
20			0051000000 農業委員會主管	-	-	112,530
	20		0051200000 漁業署及所屬	-	-	112,530
			5251200000 科學支出	-	-	-
		1	5251201200 漁業科技研究發展	-	-	-
			5851200000 農業支出	-	-	112,530
		2	5851200100 一般行政	-	-	-
		3	5851202000 漁業管理	-	-	-
		4	5851203000 漁業發展	-	-	112,530

# 會漁業署及所屬 分析表

100年度

單位：新臺幣千元

機械設備	運輸設備	資訊軟硬體設備	雜項設備	權 利	投資及其他	合 計
2,511	1,116	9,933	9,094	-	524,422	659,606
2,511	1,116	9,933	9,094	-	524,422	659,606
-	-	-	-	-	3,920	3,920
-	-	-	-	-	3,920	3,920
2,511	1,116	9,933	9,094	-	520,502	655,686
-	-	-	965	-	-	965
1,581	1,116	9,933	8,129	-	10,743	31,502
930	-	-	-	-	509,759	623,219

本頁空白

**行政院農業委員會漁業署及所屬  
人事費分析表**

中華民國100年度

單位：新臺幣千元

人 事 費 別	金 額	說 明
一、民意代表待遇	-	
二、政務人員待遇	-	
三、法定編制人員待遇	167,098	
四、約聘僱人員待遇	33,383	
五、技工及工友待遇	14,658	
六、獎金	61,143	
七、其他給與	13,100	
八、加班值班費	13,190	超時加班費4,455千元(本署4,170千元,漁業電台285千元)
九、退休退職給付	-	
十、退休離職儲金	18,449	
十一、保險	18,356	
十二、調任準備	-	
合 計	339,377	

行政院農業委員  
預算員額  
中華民國

科 目				員 額 ( 單位 :														
款	項	目	節	名 稱	職 員		警 察		法 警		駐衛警		工 友		技 工		駕 駛	
					本年度	上年度	本年度	上年度	本年度	上年度	本年度	上年度	本年度	上年度	本年度	上年度	本年度	上年度
20				0051000000 農業委員會主管	235	235	-	-	-	-	-	-	18	18	11	11	5	5
	20			0051200000 漁業署及所屬	235	235	-	-	-	-	-	-	18	18	11	11	5	5
		2		5851200100 一般行政	198	198	-	-	-	-	-	-	11	11	6	6	3	3
		3		5851202000 漁業管理	37	37	-	-	-	-	-	-	7	7	5	5	2	2

100年度

單位：新臺幣千元

人 員 費 用 概 算 表								年 需 經 費			説 明
聘 用		約 僱		駐 外 雇 員		合 計		本 年 度	上 年 度	比 較	
本 年 度	上 年 度	本 年 度	上 年 度	本 年 度	上 年 度	本 年 度	上 年 度				
9	9	39	39	-	-	317	317	326,187	335,709	-9,522	
9	9	39	39	-	-	317	317	326,187	335,709	-9,522	
9	9	35	35	-	-	262	262	283,442	292,964	-9,522	
-	-	4	4	-	-	55	55	42,745	42,745	0	

行政院農業委員會漁業署及所屬

公務車輛明細表

中華民國100年度

單位：新臺幣千元

車輛數	車輛種類	乘客人數 不含司機	購置 年月	汽缸總排氣量 (立方公分)	油料費			養護費	其 他	備 註
					數量(公升)	單價(元)	金額			
	現有車輛：									
1	次於部會首長座車	4	96.06	2,000	1,716	29.70	51	25	20	0382-QT。本署
1	公務轎車	4	85.09	1,995	1,287	29.70	38	39	20	YP-9782。中心
1	公務轎車	4	85.11	2,000	1,573	29.70	47	47	20	CN-5390。本署
1	公務轎車	4	85.11	2,000	1,573	29.70	47	47	20	CN-5391。本署
1	公務轎車	4	87.11	2,000	1,716	29.70	51	51	20	DK-8270。本署
1	公務轎車	4	87.11	2,000	1,716	29.70	51	51	20	DK-8271。本署
1	公務轎車	4	88.12	2,000	1,716	29.70	51	51	22	N9-8297。N9-8297 。電台
1	15人座中型交通車	14	87.12	5,900	1,716	29.70	51	51	87	XV-122。中心
1	小型客貨車	8	85.11	3,301	1,573	29.70	47	47	37	CN-4939。本署
1	小型客貨車	8	86.10	2,461	1,716	29.70	51	51	22	DK-7113。本署
1	小型客貨車	8	86.12	2,461	1,716	29.70	51	51	22	DC-5949。本署
1	小型客貨車	7	86.12	2,500	1,716	29.70	51	51	23	S7-2230。S7-2230 。電台
1	小型客貨車	4	87.11	1,597	1,716	29.70	51	51	20	DK-9448。本署
1	小型客貨車	7	88.10	2,000	1,716	29.70	51	51	23	DV-6702。DV-6702 。電台
1	小型客貨車	8	89.09	2,350	1,716	29.70	51	51	22	A3-1500。本署
1	小型客貨車	7	96.11	1,998	1,716	29.70	51	25	20	5491-QT。本署
1	小型客貨車	7	96.11	1,998	1,716	29.70	51	25	20	5492-QT。本署
1	一般公務用機車	1	82.08	125	324	29.70	10	2	2	AMW-868。本署
2	一般公務用機車	1	85.06	125	648	29.70	19	4	4	GCM-249。PFM-089 。本署
2	一般公務用機車	1	87.10	125	648	29.70	19	4	22	LPI-206。XNW-196 。電台
2	一般公務用機車	1	91.04	125	648	29.70	19	4	22	XXG-990。XXG-989 。電台
1	一般公務用機車	1	94.04	50	324	29.70	10	2	2	DZD-712。中心
合	計				30,906		918	780	490	



本頁空白

預算員額： 職員 235 人 技工 11 人  
 警察 0 人 駕駛 5 人  
 法警 0 人 聘用 9 人 合計： 317 人  
 駐衛警 0 人 約僱 39 人  
 工友 18 人 駐外雇員 0 人

行政院農業委員

現有辦公房

中華民國

區 分	自有				無償借用		
	單位數	面積	帳面價值	年需修繕費	單位數	面積	年需修繕費
一、辦公房屋		21,788.93	329,971	356		-	-
二、機關宿舍		370.04	111	60		-	-
1 首長宿舍		-	-	-		-	-
2 單房間職務宿舍		29.42	68	20		-	-
3 多房間職務宿舍		340.62	43	40		-	-
三、其他		66,842.68	22,708	148		-	-
合 計		89,001.65	352,790	564		-	-

會漁業署及所屬

舍明細表

100年度

單位：新臺幣千元，平方公尺

有償租用或借用					合計			
單位數	面積	押金	租金	年需修繕費	面積	押金	租金	年需修繕費
1	2,417.28	-	10,068	-	24,206.21	-	10,068	356
	-	-	-	-	370.04	-	-	60
	-	-	-	-	-	-	-	-
	-	-	-	-	29.42	-	-	20
	-	-	-	-	340.62	-	-	40
	-	-	-	-	66,842.68	-	-	148
	2,417.28	-	10,068	-	91,418.93	-	10,068	564

行政院農業委員  
補助經費  
中華民國

補助計畫	計畫起訖年度	補助內容	接受補助機關列入預算年度	補助	
				經常	
				人事費	業務費
合計				2,920	33,761
1.5251201200 漁業科技研究發展				-	4,695
(1)生物技術在水產養殖之應用	B1			-	1,080
[1]補助特種基金	經常性	優質石斑多重基因標誌分子檢測技術及套組產品研發。	100	-	1,080
(2)水產品加工及品質安全檢測	B3			-	735
[1]補助特種基金	經常性	奈米保健開發。	100	-	735
(3)漁業生產及管理自動化	C1			-	2,880
[1]補助特種基金	經常性	石斑魚工廠化中間育苗與養殖系統的整合與商品化研發、自動巡弋立體增氧機的商品化與推廣試驗。	100	-	2,880
2.5851202000 漁業管理				2,920	12,566
(1)強化沿海漁業作業管理及資源培育與宣導教育	J1			500	2,980
[1]補助直轄市政府	經常性	辦理沿海漁業資源保育區、人工魚礁區等資源保育宣導工作。	100	-	-
[2]補助臺灣省各縣市	經常性	辦理沿海漁業資源保育區、人工魚礁區等養護管理，以及資源保育宣導工作	100	500	2,500
[3]補助福建省各縣	經常性	辦理沿海漁業資源保育區、人工魚礁區等養護管理，以及資源保育宣導工作	100	-	480
(2)漁船航程記錄器維護管控	J2			-	251
[1]補助直轄市政府	經常性	辦理漁船航程記錄器維護與管控工作。	100	-	62
[2]補助臺灣省各縣市	經常性	辦理漁船航程記錄器維護及管控工作。	100	-	164
[3]補助福建省各縣	經常性	辦理漁船航程紀錄器維護及管控工作。	100	-	25
(3)國外漁業基地業務輔導	K9			-	555
[1]補助其他中央機關	經常性	維持開普敦台灣漁船基地必要之管理與服務。		-	555
(4)健全養殖漁業管理功能	L2			120	754
[1]補助直轄市政府	經常性	辦理海洋養殖區劃漁業權規劃。	100	-	193
[2]補助臺灣省各縣市	經常性	辦理海洋養殖區劃漁業權規劃。	100	120	561
(5)漁港安全維護管理	L3			1,100	669
[1]補助臺灣省各縣市	0-99	辦理將軍漁港清潔及安全維護管理工作	100	1,100	669

會漁業署及所屬  
分析表

100年度

單位：新台幣千元

經 費 之 用 途 分 析					合 計	
門 項 目	其 他	土 地	營 建 工 程	其 他	合 計	
	1,470	-	197,993	375		236,519
	-	-	-	120		4,815
	-	-	-	-		1,080
	-	-	-	-		1,080
	-	-	-	120		855
	-	-	-	120		855
	-	-	-	-		2,880
	-	-	-	-		2,880
	1,470	-	-	255		17,211
	1,470	-	-	255		5,205
	950	-	-	-		950
	520	-	-	255		3,775
	-	-	-	-		480
	-	-	-	-		251
	-	-	-	-		62
	-	-	-	-		164
	-	-	-	-		25
	-	-	-	-		555
	-	-	-	-		555
	-	-	-	-		874
	-	-	-	-		193
	-	-	-	-		681
	-	-	-	-		1,769
	-	-	-	-		1,769

行政院農業委員  
補助經費

中華民國

補 助 計 畫	計 畫 起 訖 年 度	補 助 內 容	接受補助 機關列入 預算年度	補 助	
				經 常	特 種
(6)水產飼料管理	L4			1,200	314
[1]補助直轄市政府	經常性	辦理依飼料管理法執行水產飼料抽驗工作。	100	854	-
[2]補助臺灣省各縣市	經常性	辦理依飼料管理法執行水產飼料抽驗工作。	100	346	314
(7)穩定漁產品產銷秩序	L6			-	1,942
[1]補助直轄市政府	經常性	辦理漁產品宣導展售活動。	100	-	500
[2]補助臺灣省各縣市	經常性	辦理漁產品宣導展售活動。	100	-	1,000
[3]補助福建省各縣	經常性	辦理漁產品宣導展售活動。	100	-	442
(8)有機水產藻類查檢輔導計畫	L7			-	500
[1]補助直轄市政府	經常性	辦理有機水產品安全管理及查檢等。	100	-	200
[2]補助臺灣省各縣市	經常性	辦理有機水產品安全管理及查檢等。	100	-	300
(9)補助漁發基金	L8			-	4,601
[1]補助特種基金	經常性	積極參與國際漁業會議加強漁業文化推廣及人力培育以促進漁業發展。	100	-	4,601
3.5851203000 漁業發展				-	16,500
(1)沿近海漁業永續發展	U1			-	8,000
[1]補助直轄市政府	經常性	辦理沿近海漁業資源保育管理維護工作。	100	-	750
[2]補助臺灣省各縣市	98-101	辦理沿近海漁業資源保育管理維護工作	100	-	7,250
(2)促進養殖漁業與環境和諧	U3			-	-
[1]補助直轄市政府	經常性	辦理養殖漁業生產區環境改善及相關公共設施規劃建設。	100	-	-
[2]補助臺灣省各縣市	經常性	辦理養殖漁業生產區環境改善及相關公共設施規劃建設	100	-	-
[3]補助福建省各縣	經常性		100	-	-
(3)養殖漁業放養量查報	U5			-	8,500
[1]補助直轄市政府	經常性	辦理放養申報、查報、宣導等。	100	-	2,929
[2]補助臺灣省各縣市	經常性	補助縣市政府辦理放養申報、查報、宣導等	100	-	5,571

會漁業署及所屬  
分析表

100年度

單位：新台幣千元

經 費 之 用 途 分 析					
其 他 門	土 地 資 本	營 建 工 程	其 他 門	合 計	
-	-	-	-	-	1,514
-	-	-	-	-	854
-	-	-	-	-	660
-	-	-	-	-	1,942
-	-	-	-	-	500
-	-	-	-	-	1,000
-	-	-	-	-	442
-	-	-	-	-	500
-	-	-	-	-	200
-	-	-	-	-	300
-	-	-	-	-	4,601
-	-	-	-	-	4,601
-	-	197,993	-	-	214,493
-	-	-	-	-	8,000
-	-	-	-	-	750
-	-	-	-	-	7,250
-	-	197,993	-	-	197,993
-	-	30,000	-	-	30,000
-	-	162,993	-	-	162,993
-	-	5,000	-	-	5,000
-	-	-	-	-	8,500
-	-	-	-	-	2,929
-	-	-	-	-	5,571

行政院農業委員  
捐助經費

中華民國

捐 助 計 畫	計 起 年	畫 訖 度	捐 助 對 象	捐 助 內 容	捐 助
					經 常 人 事 費
合 計					43,783
1.對團體之捐助					43,783
0437對國內團體之捐助					43,783
(1)5851202000					41,783
漁業管理					
[1]強化漁業資訊基礎建設體系	I1	經常性	相關民間團體、財團法人、學術研究單位、各級漁會、公會、協會等	捐助各級漁會及相關單位，加強辦理漁業資訊基礎建設，提升漁會行政業務資訊化之普及應用，及共用軟體資訊系統之建置維護，以縮短城鄉數位落差，強化各級漁會資訊體系	-
[2]兩岸漁船船員勞務合作協議	I11	經常性	漁業團體	捐助辦理兩岸漁船船員勞務合作協議相關事宜。	-
[3]推動節能減碳措施	J10	經常性	相關漁業團體	1.推動節能減碳措施，推廣漁船減組改良裝置，對漁船耗能提供改善，並委請專家學者技術支援。 2.延續「漁筏總清查系統維護與管理及轉籍漁筏之清查計畫」。	-
[4]臺灣地區各漁業通訊電臺之營運輔導	J1A	經常性	各級漁會	捐助臺灣省漁會輔導及管理各漁業通訊電臺，健全組織及設備維護更新，建立完善通訊網，保障漁民海上作業安全及維護漁民財產	38,000
[5]強化沿近海漁船作業管理保障漁船海上安全	J2	經常性	各級漁會、漁民	1.捐助未滿20噸漁船定期檢查規費。	-
[6]漁船航程紀錄器維護管控	J4	經常性	漁民(業)團體	辦理漁船航程紀錄器維護管控	-
[7]強化沿近海漁業作業管理及資源培育與宣導教育	J5	經常性	漁會及相關漁民團體	辦理沿近海漁業資源保育區、人工魚礁區等養護管理、資源保育宣導及提昇漁產品競爭力等工作。	-
[8]捐助興(修)建、改善大陸船員境內安置相關設施及強化大陸船員管理	J6	經常性	各級漁會	1.捐助岸置處所興建、修繕相關硬體及安全防護等設施 2.捐助設有大陸船員暫置區域之漁港，增設及修繕衛浴及安全防護等設施 3.強化大陸船員管理。	-
[9]漁業推廣(漁事、家政、四健)教育	J7	經常性	各級漁會、漁民(業)團體及民間團體、學術單位	1.教育漁民增進漁業知識及技能，促進漁業經營現代化 2.聘請學術推廣教授及研究專家分南北兩區協助推廣工作 3.輔導區漁會及養殖生產區辦理漁村家政、青少年輔導各項漁業推廣及教育漁民工作	-



會漁業署及所屬

分析表

100年度

單位：新臺幣千元

經 費		之 用		途 分 析	
門		資 本 門		合 計	
業 務 費	其 他	營 建 工 程	其 他		
1,940,311	348,706	-	21,040		2,353,840
140,311	36,117	-	21,040		241,251
140,311	36,117	-	21,040		241,251
67,311	14,482	-	8,738		132,314
1,158	-	-	417		1,575
10,000	-	-	-		10,000
3,000	22	-	975		3,997
1,555	-	-	400		39,955
1,665	-	-	-		1,665
2,081	-	-	-		2,081
1,700	-	-	-		1,700
4,000	-	-	2,149		6,149
18,060	1,200	-	-		19,260

行政院農業委員  
捐助經費

中華民國

捐 助 計 畫	計 起 年	畫 訖 度	捐 助 對 象	捐 助 內 容	捐 助
					經 常 人 事 費
[10]漁業用鹽補助計畫	J8	經常性	漁民(業)團體	4.補助信用部資本適足率未達8%推廣經費。 捐助漁業用鹽包裝、運、雜費	-
[11]推進兩岸漁業事務交流	J9	經常性	漁民(業)或學術單位相關民間團體	捐助漁民(業)相關團體或學術單位辦理漁事糾紛調處、漁民間交流活動。	-
[12]辦理漁民節慶祝活動	J9A	經常性	漁民(業)團體等相關民間團體、各級漁會	捐助漁民(業)團體漁民節慶祝活動模範漁民表揚，以激勵漁民工作士氣，提高漁民社會地位，彰顯政府對漁民的關心與重視	-
[13]改善國外漁業基地船員之家軟硬體設施	K1	經常性	臺灣區鮭魚公會、臺灣省漁會	捐助臺灣區鮭魚公會及臺灣省漁會於各主要之國外漁業基地船員之家或其他船員休閒聚會場所，購置國內書報雜誌，文康休閒設備等，改善其服務品質，紓解遠洋船員海上枯燥生活，調劑身心，穩定工作情緒，提昇工作士氣	-
[14]處理漁船在國外擱淺影響涉外關係案件	K2	經常性	民間團體	補助民間團體協助處理我漁船於他國海域發生擱淺事件不予處理而影響涉外關係事件，以免該擱淺事件影響我對外關係	-
[15]強化辦理國內及國外基地漁業事務	K3	95-98	民間團體及駐外館處	為加強我國內及國外漁業基地漁業事務之處理，補助駐外館處聘僱專人處理漁業事務；同時，補助相關民間團體辦理加強國外漁業基地聯繫與功能等事務，以有效掌握我作業漁船之動向，並適當管理之	233
[16]協助推動處理涉外事務	K4	經常性	財團法人中華民國對外漁業合作發展協會	對外漁業合作發展協會為非營利單位，透由該協會之民間立場將可協助政府推動與三大洋沿岸非邦交國之漁業合作，以便拓展我漁船作業漁場，並確保漁船作業安全。同時派員駐外協助輔導國外基地作業之相關事務	1,600
[17]洽談國外漁業合作	K7	經常性	協會及各區漁會、團體等鮭魚公會、漁輪公會等	捐助民間團體赴國外洽談雙邊、多邊國外漁業合作，以維護既有作業漁場，拓展新漁場及穩定漁業經營及捐助民間團體參與國際漁業聯盟等相關費用	-
[18]健全養殖漁業管理功能	L1A	經常性	養殖漁業相關團體	推動健全養殖產業之產銷功能及強化養殖生產區組織運作及管理，辦理養殖漁業產銷預警相關工作及漁船運搬	-

會漁業署及所屬

分析表

100年度

單位：新臺幣千元

經 費 之 用 途 分 析				
門		資 本 門		合 計
業 務 費	其 他	營 建 工 程	其 他	
129	600	-	-	729
959	-	-	-	959
3,535	-	-	-	3,535
723	-	-	-	723
1,199	-	-	-	1,199
-	-	-	-	233
5,790	1,637	-	-	9,027
-	1,643	-	-	1,643
2,271	-	-	-	2,271

行政院農業委員  
捐助經費

中華民國

捐 助 計 畫	計 畫 起 訖 年 度	捐 助 對 象	捐 助 內 容	捐 助
				經 常 人 事 費
[19]建立魚價查報機制暨漁產品促銷活動	L4A	經常性	相關學會、協會及民間團體	1,950
[20]推動金鑽水產計畫	L5	經常性	漁會漁民及相關團體	-
[21]有機水產藻類查檢輔導計畫	L7	經常性	漁會及相關漁業團體	-
(2)5851203000 漁業發展				2,000
[1]沿近海漁業永續發展	U1A	經常性	漁會及相關漁業團體、保育或潛水團體	2,000
[2]石斑魚產值倍增計畫	U2A	經常性	漁業相關團體或漁民	-
[3]養殖漁業放養量查報	U5A	經常性	漁業相關團體	-
2.對個人之捐助				-
0441對學生之獎助				-
(1)5851202000 漁業管理				-
[1]漁船船員作業安全訓練計畫	H1	經常性	海事職業建教班學生	-
0445社會福利津貼及濟助				-
(1)5851202000 漁業管理				-
[1]辦理漁民海上作業保險、遭難漁船筏毀損及漁業災害救助	J10	經常性	漁民	-
[2]遠洋漁船船員被扣救助金	K8	經常性	遠洋漁船船員	-
[3]汙染地區魚塭休養補償	L1	經常性	受污染地區漁民	-
0454差額補貼				-
(1)5851202000 漁業管理				-
[1]漁民漁業用油補貼	J14	經常性	漁民	-
(2)5851202000 漁業管理				-
[1]漁民住宅貸款差額利息補貼	J11	經常性	漁民	-
0475獎勵及慰問				-
(1)5851200100				-

會漁業署及所屬  
分析表

100年度

單位：新臺幣千元

經 費		之 用		途 分 析
門		資 本		合 計
業 務 費	其 他	營 建 工 程	其 他	
1,450	3,380	-	-	6,780
7,082	6,000	-	4,797	17,879
954	-	-	-	954
73,000	21,635	-	12,302	108,937
56,000	12,000	-	-	70,000
17,000	-	-	12,302	29,302
-	9,635	-	-	9,635
1,800,000	312,589	-	-	2,112,589
-	78	-	-	78
-	78	-	-	78
-	78	-	-	78
-	121,593	-	-	121,593
-	121,593	-	-	121,593
-	119,234	-	-	119,234
-	467	-	-	467
-	1,892	-	-	1,892
1,800,000	3,362	-	-	1,803,362
1,800,000	-	-	-	1,800,000
1,800,000	-	-	-	1,800,000
-	3,362	-	-	3,362
-	3,362	-	-	3,362
-	1,020	-	-	1,020
-	912	-	-	912

行政院農業委員  
捐助經費  
中華民國

捐 助 計 畫	計 起 年 度	畫 迄 年 度	捐 助 對 象	捐 助 內 容	捐 助
					經 常 人 事 費
一般行政					
[1]三節慰問金	A1	經常性	退休退職人員	退休退職人員三節慰問金	-
(2)5851202000					-
漁業管理					
[1]三節慰問金	01	經常性	退休退職人員	退休退職人員三節慰問。	-
(3)5851202000					-
漁業管理					
[1]檢舉防杜流用漁船用油獎勵金	J12	經常性	漁民	提供檢舉防杜流用漁船用油獎勵金	-
0476其他補助及捐助					-
(1)5851202000					-
漁業管理					
[1]辦理獎勵國人及原住民上漁船	J13	95-98	漁民	獎勵國人及原住民上漁船	-
[2]獎勵休漁	N1	95-98	漁民	捐助漁民休漁獎勵金	-

會漁業署及所屬

分析表

100年度

單位：新臺幣千元

經 費 之 用 途 分 析				
門		資 本 門		合 計
業 務 費	其 他	營 建 工 程	其 他	
-	912	-	-	912
-	42	-	-	42
-	42	-	-	42
-	66	-	-	66
-	66	-	-	66
-	186,536	-	-	186,536
-	186,536	-	-	186,536
-	16,536	-	-	16,536
-	170,000	-	-	170,000

本頁空白



**行政院農業委員會漁業署及所屬  
派員出國計畫預算總表**

中華民國100年度

單位：新臺幣千元

類 別	本 年 度 計畫項數	本 年 度 預 計 人 天	本 年 度 預算數	上 年 度 計畫項數	上 年 度 核 定 人 天	上 年 度 預算數
合 計 考察訪問會判修 視訪開談進研實	14	324	3,846	14	267	4,141
	-	-	-	-	-	-
	-	-	-	-	-	-
	-	-	-	-	-	-
	14	324	3,846	14	267	4,141
	-	-	-	-	-	-
	-	-	-	-	-	-
	-	-	-	-	-	-

行政院農業委員  
派員出國計畫預算類別表

中華民國

計畫名稱及領域代碼	擬前往國家或地區	主要會議議題 談判重點等	預計天數	擬派人數	旅費	
					交通費	生活費
一、定期會議						
01出席中西太平洋漁業委員會(WCPFC)第8屆年會 - 58	密克羅尼西亞或其他國家	該委員會會議自2004年起每年召開一次，我國於2002年ISC3會議期間經過努力取得會員地位，係目前我外交部網站所列十八個我國參與的政府間組織之一，該委員會對我國在北太平洋遠洋漁業的生存發展至為重要，有必要派員參與。	12	3	300	135
02出席中西太平洋漁業委員會(WCPFC)第7屆「技術與紀律委員會」會議 - 58	密克羅尼西亞或其他國家	1. 中西太平洋是我國最重要的漁業生產海域，我國為「中西太平洋漁業委員會」會員，得參與該委員會各相關會議，並擁有決策權利，是我國參與國際漁業組織最重要、對我產業具實質影響之的一個政府間國際組織。 2. 該委員會之議決事項對我國遠洋漁業有重要的影響，需派員參與會議，維護我國權益。	14	3	300	110
03臺日漁業會談(EEZ) - 58	日本	延續九十一年度台日事務階層漁業會談，處理解決雙方周邊水域漁業事宜。	5	3	65	65
04出席美洲熱帶鮪魚委員會(IATTC)年會 - 58	美國聖地牙哥或中南美洲	由於東太平洋已成為我國重要漁場，我國亦於92年簽署美洲熱帶鮪魚委員會安地瓜公約，即將在該公約生效後成為會員。為此，應積極參與年會，以維護爭取各項漁業權益。	14	2	200	90
05出席大西洋鮪類資源保育委員會(ICCAT)年會 - 58	西班牙或其他國家	大西洋鮪類資源保育委員會年會每年針對重要鮪類訂定管理配額等限制，為保障我漁船之權益，實有必要積極與會。	14	3	300	200
06出席南方黑鮪保育委員會(CCSBT)年會 - 58	澳洲或其他國家	我國已於2002年正式加入成為CCSBT延伸委員會會員，該組織每年均召開年會就資源評估結果檢討訂定各項保育與管理措施，對我國漁業之實質利益影響重大，須派員積極參與，以維護我國權益。	9	2	100	70
07出席印度洋鮪類委員會(IOTC)年會 - 58	塞普爾或其他印度洋區國家	印度洋為我國遠洋漁船之主要作業漁場之一，該組織每年均召開年會，就管轄漁種訂定各	9	3	270	100

會漁業署及所屬  
一開會、談判

100年度

單位：新臺幣千元

預 算		歸屬預算科目	最近三次有關同一出國計畫之實際執行情形			
辦 公 費	合 計		出 國 地 點	出 國 期 間	出 國 人 數	國 外 旅 費
40	475	漁業管理	韓國、釜山	97.11	5	526
			波里尼西亞大溪地	98.12	4	734
			關島	96.11	5	475
40	450	漁業管理	密克羅尼西亞	96.09	2	248
			密克羅尼西亞	98.09	4	502
			密克羅尼西亞	97.09	3	421
30	160	漁業管理	日本	96.08	2	86
			日本	95.04	3	348
			日本	98.07	1	49
10	300	漁業管理	美國聖地牙哥	97.03	2	179
			美國加州	97.11	1	99
			美國加州拉荷耶	98.06	2	227
30	530	漁業管理	土耳其安塔利亞	96.11	3	948
			巴西勒希非	98.11	3	611
			摩洛哥馬拉喀什	97.11	3	556
10	180	漁業管理	澳洲	96.10	2	86
			紐西蘭奧克蘭	97.10	2	325
			韓國濟州島	98.10	2	151
30	400	漁業管理	340模里西斯	96.05	4	415
			印尼峇里島	98.03	3	230
			安曼馬斯開	97.06	3	400

行政院農業委員  
派員出國計畫預算類別表

中華民國

計畫名稱及領域代碼	擬 前 往 國 家 或 地 區	主 要 會 議 議 題 談 判 重 點 等	預計天數	擬派人數	旅 費	
					交 通 費	生 活 費
08出席北太平洋鮪類國際科學委員會(ISC)年會 - 58	日本或其他國家	種保育與管理措施並分配各國漁獲配額，對我國漁業之實質利益影響重大，須派員積極參與，以維護我國漁業權益。 2009年將召開ISC9會議，在加入該委員會為會員後，我國須增派人員以加強參與的深度，以有效參與會議。	11	2	110	80
09出席中西太平洋漁業委員會(WCPFC)第7屆「北方委員會」會議 - 58	日本東京	WCPFC北方委員會會議預計於日本東京召開會議，以提供WCPFC有關北方水域鮪類係群之科學及管理建議，我國為WCPFC會員，亦是北太平洋區域重要成員，為維護我國在中西太平洋之漁業利益，有必要派員參加，以維護我國利益。	8	2	50	50
10出席南方黑鮪保育委員會(CCSBT)紀律委員會 - 58	澳洲或其他國家	為檢討各會員國、合作非會員及非會員對於該組織所通過保育與管理措施之執行遵守情形，並訂定新的管理規定，CCSBT已自2006年起，每年於年會前召開紀律委員會，為維護我國漁業權益，須派員積極參與。	7	2	100	65
11參加WTO漁業談判會議 - 58	瑞士日內瓦	漁業談判議題(補貼及NAMA)自96年底起相繼提出主席版修正草案，隨即展開密集式談判，期於97年底完成漁業補貼談判，後續尚有許多關鍵談判工作進行，本回合磋商對漁業之影響甚鉅，需要派員參加重要相關會議。	10	4	400	100
12出席國際安全及求生訓練協會(IASST)國際會議及研討會 - 58	羅馬尼亞或其他地區	國際安全及求生訓練協會(IASST)係國際間為建立海上安全與求生訓練體系而成立之國際組織，負責全球有關海上求生專業訓練、教育及研究發展事項，目前計有38個國家118個求生專業訓練機構加入為會員。該協會預定於2009年10月在埃及亞歷山大港舉辦IASST第8屆國際會議及研討會，此次會議為每3年擴大舉辦之大型國際研討會形態，討論會員國間有關海上安全及求生技術	10	1	60	55

會漁業署及所屬  
一開會、談判

100年度

單位：新臺幣千元

預 算		歸屬預算科目	最近三次有關同一出國計畫之實際執行情形			
辦 公 費	合 計		出 國 地 點	出 國 期 間	出 國 人 數	國 外 旅 費
10	200	漁業管理	美國	95.03	1	143
			美國	93.01	1	86
			日本高松	97.07	1	112
10	110	漁業管理	日本	97.09	-	79
			日本長崎	98.09	3	183
			日本	95.09	4	204
6	171	漁業管理	澳洲坎培拉	96.10	2	135
			日本	95.10	2	219
			澳洲	94.05	1	93
-	500	漁業管理	瑞士日內瓦	97.02	1	310
			瑞士日內瓦	98.01	1	120
			瑞士日內瓦	98.03	10	120
25	140	漁業管理	克羅埃西亞	95.10	1	140
			澳洲	97.10	1	140
			埃及	98.10	1	140

行政院農業委員  
派員出國計畫預算類別表

中華民國

計畫名稱及領域代碼	擬 前 往 國 家 或 地 區	主 要 會 議 議 題 談 判 重 點 等	預計天數	擬派人數	旅 費	
					交 通 費	生 活 費
13參加CITES會議或人工魚礁、 紅珊瑚管理議題會議 - 58	美國、巴西 、義大利	訓練事宜。本署係代表我國加入協會為正式會員，確有必要派員參加，以加強瞭解國際有關船員安全訓練發展，並與會員國間訓練業務之聯繫與交流，以提升我國漁船船員安全與求生訓練水準。 參加CITES會議，透過該會議可瞭解國際對紅珊瑚漁業之管理方式，以做為日後施政參考。	7	1	70	55
14糧農組織（FAO）漁業委員會 （COFI）水產養殖分會-58 - 58	泰國曼谷	全球養殖漁業日益重要，聯合國糧農組織漁業委員會水產養殖分會會議是重要會議，可透過該分會與世界各國代表討論責任制養殖漁業、及全球糧食安全等議題，並蒐集世界養殖漁業發展現況與趨勢等資料，以作為未來規劃施政參考。	7	1	60	30

會漁業署及所屬  
一開會、談判

100年度

單位：新臺幣千元

預 算		歸屬預算科目	最近三次有關同一出國計畫之實際執行情形			
辦 公 費	合 計		出 國 地 點	出 國 期 間	出 國 人 數	國 外 旅 費
5	130	漁業管理	香港	98.03	1	65
			巴西	98.11	1	146
			卡達	99.03	1	176
10	100	漁業管理			-	-
					-	-
					-	-

行政院農業委員  
派員赴大陸計

中華民國

計畫名稱及領域代碼	擬前往地區	擬拜會單位	工 作 內 容	預計前往期間	預計天數	擬派人數
J1兩岸漁事糾紛及了解大陸漁業策略58	大陸沿海省市	大陸官方及民間漁業相關團體	1.辦理兩岸漁業交流。 2.漁事糾紛處理案件。 3.辦理漁業勞務協商事宜。 4.蒐集大陸漁業資訊。	100.1-100.12	16	4
L1瞭解大陸養殖漁業政策58	大陸沿海省市	大陸官方及民間漁業相關團體	蒐集大陸養殖漁業資訊，辦理活魚運搬船運輸活魚至大陸港口協商事宜。	100.01-100.12	7	2



會漁業署及所屬  
畫預算類別表

100年度

單位：新台幣千元

旅 費 預 算				歸屬預算科目	前三年內有無赴同一單位拜會	
交 通 費	生 活 費	辦 公 費	合 計		有/無	如有，說明其拜會內容
175	125	50	350	漁業管理	無	
45	45	10	100	漁業管理	無	

行政院農業委員  
歲出按職能及  
中華民國

職能 別分類	經濟性 分類	經常支出				出
		消費支出	債務利息	補助地方	移轉民間	小計
總計		804,915	-	37,596	2,332,820	3,175,331
10農、林、漁、牧		804,915	-	37,596	2,332,820	3,175,331

會漁業署及所屬  
經濟性綜合分類表

100年度

單位：新臺幣千元

資 本 支 出						總計
資本形成	土地購入	增資	補助地方	移轉民間	小計	
440,198	-	-	198,368	21,040	659,606	3,834,937
440,198	-	-	198,368	21,040	659,606	3,834,937

本頁空白

## 行政院農業委員會漁業署及所屬

### 立法院審議中央政府總預算案所提決議、附帶決議及注意辦理事項辦理情形報告表

中華民國 99 年度

單位：新臺幣元

決 議 、 附 帶 決 議 及 注 意 事 項 項 次	內 容	辦 理 情 形
一	<p><b>一、通案決議部分</b></p> <p>立法院法制局及預算中心係仿照美國國會立法支援機構，為輔助立法權而依立法院組織法所設置之單位，其所做研究與評估報告，均載明「本報告僅供委員參考」，核屬立法輔助行為；其內容之取捨，由立法委員決定，此乃立法權核心領域，不受其他機關之干涉。</p>	非本署應辦理事項。
二	<p>99 年度中央政府總預算案針對各機關及所屬統刪項目如下：</p> <p>1. 水電費：除警政署及所屬、中央警察大學不刪外，其餘統刪 5%，其中總統府、國史館、中央研究院、人事行政局、經濟建設委員會、金融監督管理委員會、銀行局、證券期貨局、保險局、中央選舉委員會及所屬、文化建設委員會及所屬、檔案管理局、消費者保護委員會、公共工程委員會、體育委員會、公務人員保障暨培訓委員會、監察院、審計部、審計部臺北市審計處、審計部高雄市審計處、內政部、營建署及所屬、消防署及所屬、役政署、入出國及移民署、建築研究所、空中勤務總隊、國防部主管、財政部主管（不含臺灣省中區國稅局及所屬與財稅人員訓練所）、教育部、國立中國醫藥研究所、國立國父紀念館、國立教育廣播電台、法務部主管、環境保護署主管、農業委員會、水土保持局、農業試驗所、林業試驗所、水產試驗所、農業藥物毒物試驗所、特有生物研究保育中心、茶業改良場、種苗改良繁殖場、桃園區農業改良場、臺中區農業改良場、臺東區農業改良場、動植物防疫檢疫局及所屬、工業局、標準檢驗局及所屬、水利署及所屬、中小企業處、加工出口區管理處及所屬、中央地質調查所、中央氣象局、運輸研究所、國軍退除役官兵輔導委員會、南部科學工業園區及所屬、輻射偵測中心、核能研究所、疾病管制局、職業訓練局及所屬、勞工安全衛生研究所、勞工退休基金監理會、海洋巡防總局改以其他項目刪減替代。</p> <p>2. 委辦費：除動植物防疫檢疫局及所屬委辦</p>	已遵照辦理，刪減相關預算並整編成 99 年度法定預算。

決 議	、 附 帶 決 議 及 注 意 事 項	辦 理 情 形
項 次	內 容	
	<p>費中屬受委託單位之人事費用部分、中央健康保險局委託職業工會與農漁會及鄉鎮市公所辦理健保業務、勞工委員會辦理危險機械及設備檢查與管理、外交部委託國合會辦理海外技術團業務及外交替代役經費不刪外，其餘統刪 10%，其中主計處、新聞局、公務人力發展中心、消費者保護委員會、體育委員會、入出國及移民署、建築研究所、兒童局、國庫署、國有財產局及所屬、國立中國醫藥研究所、國立教育廣播電台、中小企業處、加工出口區管理處及所屬、中央氣象局、公路總局及所屬、國軍退除役官兵輔導委員會、原子能委員會、動植物防疫檢疫局及所屬委辦費中非屬受委託單位之人事費用部分、勞工安全衛生研究所改以其他項目刪減替代。</p> <p>3. 國外旅費及出國教育訓練費：除開會、談判、調查局之國外旅費、立法院主管不刪外，其餘統刪 10%，其中總統府、中央研究院、主計處、人事行政局、公務人力發展中心、地方行政研習中心、經濟建設委員會、研究發展考核委員會、檔案管理局、大陸委員會、消費者保護委員會、公共工程委員會、體育委員會、考試院、公務人員保障暨培訓委員會、國家文官培訓所、公務人員退休撫卹基金監理委員會、公務人員退休撫卹基金管理委員會、監察院、警政署及所屬、入出國及移民署、建築研究所、空中勤務總隊、外交部主管、國防部主管、賦稅署、關稅總局及所屬、國有財產局及所屬、教育部、原子能委員會、核能研究所、環境保護署、環境檢驗所、農業委員會、水土保持局、水產試驗所、茶業改良場、種苗改良繁殖場、臺中區農業改良場、高雄區農業改良場、臺東區農業改良場、動植物防疫檢疫局及所屬、農業金融局、標準檢驗局及所屬、中央氣象局、南部科學工業園區及所屬、衛生署、食品藥物管理局、海洋巡防總局改以其他項目刪減替代。</p> <p>4. 軍事裝備設施養護費、房屋建築養護費、車輛及辦公器具養護費、設施及機械設備養護費：除立法院主管不刪；空中勤務總隊統刪 2.5%外，其餘統刪 5%，其中總統府、主計處、經濟建設委員會、金融監督管理委員會、檢查局、中央選舉委員會及所屬、公共工程委員會、監察院、警政署</p>	

決 議	、 附 帶 決 議 及 注 意 事 項	辦 理 情 形
項 次	內 容	
	<p>及所屬、入出國及移民署、國防部所屬、國庫署、關稅總局及所屬、國有財產局及所屬、臺灣省北區國稅局及所屬、臺北區支付處、財稅資料中心、國立中國醫藥研究所、國立編譯館、國立教育廣播電台、臺灣高等法院檢察署智慧財產分署、調查局、環境保護署、環境檢驗所、環境保護人員訓練所、林業試驗所、水產試驗所、茶業改良場、桃園區農業改良場、臺東區農業改良場、動植物防疫檢疫局及所屬、工業局、水利署及所屬、中小企業處、加工出口區管理處及所屬、中央地質調查所、中央氣象局、國軍退除役官兵輔導委員會、輻射偵測中心、海洋巡防總局改以其他項目刪減替代。</p> <p>5. 對國內團體之捐助、政府機關間之補助、對外之捐助、對地方政府之補助：除法律義務支出、一般性補助款、國科會主管之財團法人國家實驗研究院及國家同步輻射研究中心、衛生署補助財團法人國家衛生研究院發展計畫不刪；外交部對外之捐助統刪 3%外，其餘統刪 5%，其中總統府、警政署及所屬、國防部所屬、國庫署、法務部、動植物防疫檢疫局及所屬、工業局、國軍退除役官兵輔導委員會改以其他項目刪減替代。</p> <p>6. 獎勵金：刪減 10%，其中教育部、法務部、農業委員會、動植物防疫檢疫局及所屬、水利署及所屬、中小企業處、公路總局及所屬、環境保護署改以其他項目刪減替代。</p> <p>7. 設備及投資：除資產作價投資、農業金融局投資全國農業金庫、海洋巡防總局 1,000 噸級與 2,000 噸級巡防艦艇及 100 噸級巡防救難艇汰建、海岸巡防總局及所屬營舍整建工程計畫、立法院主管不刪；教育部主管統刪 5 億 9,169 萬 5,000 元，其中 5 億 6,691 萬 2,000 元改以其他項目刪減替代；國科會主管統刪 10 億 1,619 萬 6,000 元外，其餘統刪 7%，其中總統府、經濟建設委員會、大陸委員會、國家文官培訓所、警政署及所屬、國有財產局及所屬、臺北市國稅局、臺北區支付處、財稅資料中心、法務部、臺灣高等法院檢察署智慧財產分署、臺灣苗栗地方法院檢察署、福建高等法院金門分院檢察署、臺中區農業改良場、農糧署及所屬、中小企業處、國軍退除役官兵輔導委員會、海岸</p>	

決 議	、 附 帶 決 議 及 注 意 事 項	辦 理 情 形
項 次	內 容	
	<p>巡防總局及所屬非屬營舍整建工程計畫部分改以其他項目刪減替代。</p> <p>經濟委員會部分</p> <p>8. 農業委員會「業務費」減列 112 萬 7,000 元,「獎補助費」減列 53 萬元(以上科目均自行調整)。</p> <p>9. 水土保持局「業務費」減列 29 萬元(科目自行調整)。</p> <p>10. 農業試驗所「業務費」減列 208 萬 1,000 元(科目自行調整)。</p> <p>11. 林業試驗所「業務費」減列 184 萬 3,000 元(科目自行調整)。</p> <p>12. 水產試驗所「業務費」減列 357 萬 6,000 元(科目自行調整)。</p> <p>13. 農業藥物毒物試驗所「業務費」減列 60 萬 5,000 元(科目自行調整)。</p> <p>14. 特有生物研究保育中心「業務費」減列 38 萬元(科目自行調整)。</p> <p>15. 茶業改良場「業務費」減列 97 萬 3,000 元(科目自行調整)。</p> <p>16. 種苗改良繁殖場「業務費」減列 37 萬 5,000 元(科目自行調整)。</p> <p>17. 桃園區農業改良場「業務費」減列 102 萬 4,000 元(科目自行調整)。</p> <p>18. 臺中區農業改良場「業務費」減列 201 萬 1,000 元(科目自行調整)。</p> <p>19. 高雄區農業改良場「業務費」減列 7 萬 5,000 元(科目自行調整)。</p> <p>20. 臺東區農業改良場「業務費」減列 44 萬 5,000 元(科目自行調整)。</p> <p>21. 動植物防疫檢疫局及所屬「設備及投資」減列 5,515 萬元(科目自行調整)。</p> <p>22. 農業金融局「業務費」減列 1 萬 5,000 元(科目自行調整)。</p> <p>23. 農糧署及所屬「獎補助費」減列 156 萬 5,000 元(科目自行調整)。</p>	
三	<p>政府近年來實行組織人事精簡,並積極推動「行政法人化」及「委外化」,使得勞務外包的政府採購案及人力派遣案愈來愈多,甚至有些部會運用勞動派遣的人數已遠大於該部會之現有員額,顯見行政院人事行政局推動人事精簡的成績早已被戳破,要求行政院人事行政局應在本決議通過 1 個月內,在網站上公布行政院及所屬各部會運用勞動派遣人數與實用員額對照表,實際反映目前政府員額。目前發現有政府機關為節省成本、規避雇主責任,以承攬業務之名行僱傭之實,將個別勞工視為廠商,以免去原應負</p>	<p>本案屬通案性質,將配合行政院所定及依照相關法令規定為一致性之處理。</p>



決議、附帶決議及注意事項	項次	辦理情形
	<p>擔之雇主責任與成本，「假承攬、真僱用」規避勞動基準法，抑或政府機關將業務委外給人力派遣公司，卻容許派遣公司與其勞工簽訂違法之勞動契約，致使被派至政府機關工作的勞工，其勞動權益嚴重受損。政府機關的作為對企業有示範作用，政府機關不應帶頭違法，爰此，行政院人事行政局、公共工程委員會、勞工委員會應在本決議通過 6 個月內遏止政府機關帶頭違反勞動法令之情形，並進行政府勞務採購之查察工作，以及檢修現行政府部門勞務採購法令有無不足之處，以確保勞工權益，給予適用勞動基準法保障。</p>	
四	<p>查由政府經費支付所建構之相關資料庫，屬全民所有之公共財，應在資料完成加密處理後，以便捷的方式提供國內所有研究人員申請使用。然而，現行部分政府相關單位所擁有之資料庫在研究者提出的申請過程中，不僅程序繁瑣且收費不貲，嚴重影響相關研究之進行。因此，為加強政府資料庫之使用效益，提昇相關學術研究效率，爰建請政府資料庫在無國家安全之疑慮且獲得資料安全保護的情形下，應儘量採用免費且便捷的方式提供給國內研究者使用。</p>	<p>本署所建置相關系統資料庫，若屬可以公開性質者，透過網站方式提供大眾公開瀏覽；至於事涉個人資料部分，則依個人資料處理保護規定辦理。</p>
五	<p>針對八八水災對原住民的生活與教育產生極大的衝擊。因而清華大學率先與企業合作，推動原住民學生免費就讀、住校 3 年之小清華實驗班計畫，以培養原住民學生國土保育觀念與能力，並加強文化認同，安排學生返鄉服務，以讓原住民的生態概念與主流教育融合，提升其能力。惟此一計畫目前僅賴以清華大學與企業合作，如能將此教育服務模式擴大，勢將對原住民的未來生態保育能力產生莫大影響。有鑑於此，爰要求教育部、原住民族委員會等相關單位通盤規劃，採選數所國立大學，共同投入受災縣市原住民學生教育服務計畫，培育原住民（含災區平埔族西拉雅族群）的生態保育能量，強化其生態智慧，以及未來環境保育與就業能力，進而讓人才回到部落重整，方為長期關懷原住民之根本。</p>	<p>非本署應辦理事項。</p>
六	<p>查近來高油價隱憂有如夢魘縈繞不去，加上各國環保法規日趨嚴苛，促使國際車廠無不加速電動車之商品化。但就國內電動車輛普及率偏低以及消費者信心指數普遍不足的環境考量而言，對於響應國際趨勢拓展電動車輛市場，有實務上的困難。此外，目前各國政府亦已推出許多優惠政策（例如：美國</p>	<p>非本署應辦理事項。</p>

決議、附帶決議及注意事項 項次	內 容	辦 理 情 形
	購車免稅額度達4,000美元，並有停車、養路費、過橋費等特別優惠)，惟國內尚未推行相關之電動車價補助、優惠、減稅及便利性提供等利基之方案。所以，為積極開發電動車市場，以促進節能減碳並活絡產業，爰要求經濟部、環境保護署、財政部與交通部於6個月內，提出相關普及電動車之優惠政策及輔助電動車產業發展之計畫。	
七	莫拉克風災後曾文水庫淤積9,100萬方土石，南化水庫淤積3,600萬方，合計1億2,700萬方，相當於消失了一個南化水庫，不僅大幅縮短水庫使用年限，更立即影響水資源調度。特要求應限期於99年汛期前清理水庫淤沙、漂流木，並應於99年度總預算通過1個月內提出整體治理方案，並開始執行。	(一)「曾文南化烏山頭水庫治理及穩定南部地區供水特別條例」業於99年5月12日經總統公布實施，本會林務局及水保局配合該條例之中央主管機關(經濟部)供水計畫期程，研提相關曾文、南化、烏山頭水庫集水區保育治理等分年(99-104)分期計畫。 (二)本會林務局主要工作項目包括國有林班地治理、撒播植生、造林及租地補償收回等。99年度執行16件災害治理工程，積極辦理野溪溪床清疏、防砂設施、護坡及固床工、崩塌地坡面植生復育等，至99年底止已完工13件，其餘3件預定於100年1月底完工。撒播植生及造林部分，預定辦理103.44公頃，實際完成105.67公頃。另辦理租地補償收回2件，預定收回面積50公頃，實際已完成收回81.4公頃。 (三)本會水保局主要工作項目包括水庫土砂防治、崩塌地植生復育、防災監測及山坡地管理等。為減緩水庫淤積，該局先針對最急要之瓶頸段、淤積嚴重段、有安全顧慮土砂危害，有擴大之潛在地點進行野溪清疏與治理、崩塌地整治及既有農路設施改善等工作，99年度已辦理91件水庫集水區土砂防治及災害復建等工程，積極疏通野溪臨時排水路、設置崩塌地坡面截排水及植生復育。
八	99年度中央政府總預算，有關內政部編列社會福利預算均較往年大幅減少，其中包括：補助低收入戶生活補助減少7,552萬元；失智症老人照顧、居家服務、送餐服務、家庭托顧服務等十年長期照顧計畫減少6億0,958萬8,000元辦理；兒童托育服務經費減少7億4,999萬1,000元。上述老人照護、低收入戶生活補助、兒童托育等，均為社會弱勢且急需政府幫助的對象，爰未來實際執行不敷經費，由內政部申請動支行政院第二預備金支應。	非本署應辦理事項。
九	蓋行政院衛生署國民健康局調查國人45歲以上族群全口無牙率8.7%，為維護國人口腔健康，建請行政院擴大補助長者與身心障礙者之公費裝置假牙計畫，並針對全國亟待改	非本署應辦理事項。

決議、附帶決議及注意事項	辦理情形
項次	內容
	善之縣市，協調提供充分之醫療與口腔衛生教育資源，協助缺牙率高之長者與身心障礙者恢復牙齒正常咬合功能，致能攝取營養，減少疾病發生，以提升生活品質。
十	依據國民主權原理，人民提出公民投票提案，人數符合公民投票法法定門檻，公民投票審議委員會僅就程序要件是否符合進行審查，但該會卻就提案內容進行實質審查，逕予否決數萬公民提案，違背民意剝奪國民主權之直接行使，以行政權審議否決直接民權，嚴重違反憲法第2條我國主權屬於國民全體之規定。建請行政院應於民國99年2月底前，提出「公民投票法修正草案」，刪除公民投票審議委員會之設置，並檢討該法提案、連署及通過門檻，以還權於民，使公民投票法之規定更切實可行。
十一	目前中央對地方政府之補助款，不論編列於各機關項下之計畫型補助款或編列於「省市地方政府」項下一般性補助款均未明確表達補助對象及金額，難以瞭解中央各機關對各縣市政府之補助狀況。雖依「中央對直轄市及縣（市）政府補助辦法」第18條規定，各受補助之直轄市、縣（市）政府應將補助款列入其他地方預算，惟中央未揭露補助流向，不僅無從勾稽，且易令人有操縱補助款之疑。 依預算法第三十八條規定：「各機關單位補助地方政府之經費，應於總預算案中彙總列表說明。」及地方制度法第六十九條規定：「各上級政府為謀地方均衡發展，對於財力較差之地方政府應酌予補助……補助須明定補助項目、補助對象、補助比率及處理原則；其補助辦法，分別由行政院或縣定之。」，且政府資訊公開法第7條規定，支付或接受補助之政府資訊，均應主動公開。爰此，建請自100年度起中央對地方政府之補助款包括計畫型補助及一般性補助，均應於預算書中詳列補助計畫及補助對象，以利立法院預算審查，並有助於社會大眾共同監督。
十二	中央政府年度舉債數一再破表，98年度總預算加計特別預算擬舉債數為4,558億元，99年度更高達5,162億元，導致政府未償債務餘額快速累積至99年底將為4.6兆餘元，已逼近40%法定舉債上限；政府債務餘額急遽攀升，再加上各項減稅措施不斷提出，對於政府財政將形成以債養債之惡性循環。若再加計「隱藏性負債」，則整體財政危機將

決議、附帶決議及注意事項 項次	內 容	辦 理 情 形
	<p>更形嚴重。</p> <p>惠譽信評 98 年初調降台灣評等展望為負向，為近 10 年首度調降，11 月下旬再確定台灣主權評等展望維持負向，主要原因為台灣的政府在財政整合計畫上，執行情況和成效的不確定性，以及可能持續增加的本國貨幣債務，並表示財政部門所提出的「財政整合計畫」，至今看不到細節，無法清楚了解它對台灣公共財政有多大的意義，以及是否有實質的影響。</p> <p>日前財政部所提出之「中長期財政健全方案」中，對於未來政府主要財源之規劃仍以「增稅」為主，惟未有任何配套之增稅措施，不但引發諸多爭議，行政院吳敦義院長也表示任內不會輕易加稅。因此，要以「增稅」增加政府財源似乎並不易達成。果如此，政府龐大債務未來要如何償還？這不僅關係國家債信，亦攸關未來國家整體發展。是以，要求財政部及相關單位應於立法院第 7 屆第 5 會期開議後，立即向立法院財政及相關委員會聯席會提出政府償債計畫之專案報告。</p>	
十三	<p>預算法第四十一條第四項規定「政府捐助基金累計超過 50% 之財團法人及日本撤退臺灣接收其所遺留財產而成立之財團法人，每年應由各該主管機關將其年度預算書，送立法院審議。」，惟各主管機關卻藉交叉捐助、假借私人名義捐助、以累積賸餘轉基金或以捐贈不動產等種種不當方式規避立法院監督。為避免行政部門以設置財團法人或非營利機構方式遂行人事酬庸、任意支用經費或淪為少數人把持等私相授受情事，爰要求行政院應於財團法人法（草案）妥適規範，並應於立法院第 7 屆第 5 會期內，將財團法人法（草案）送立法院審議。</p> <p>於財團法人法審議完成前，政府原始捐助超過 50% 之財團法人之預算書，應自 99 年度起送立法院審議。</p>	<p>本會主管捐助成立之財團法人，皆已依行政院 99 年 3 月 2 日院授主考一字第 0990001090 號函規定重新計算捐助比例，凡依規定重新計算後政府捐助超過 50% 之財團法人預算書，均已依規定函送立法院審議在案。</p>
十四	<p>現行各主管機關對財團法人之管理監督規定，對於政府捐助基金累計超過百分之五十之公設財團法人，並未就其接受民間捐贈之事宜加以規範或限制，多僅規範捐助機關應指派之董監事席次等。惟若公設財團法人因接受民間捐贈而使政府捐助基金累積數低於半數，將導致原公設財團法人之屬性有所變動。</p> <p>然政府機關為公共政策目的而捐助成立公設財團法人，如因接受民間捐贈而有所變</p>	<p>(一) 行政院於 99 年 3 月 18 日通過法務部研擬之「財團法人法」草案，有關財團法人屬性變更，已有相關規定，俟財團法人法通過後，本會將配合辦理。</p> <p>(二) 本會主管政府捐助成立之農業財團法人，均派有董、監事政府代表，除於董、監事會議中關切外，並得由董、監事會議紀錄之報核，確認相關民間捐贈之妥適性。</p>

決議、附帶決議及注意事項 項次	內容	辦理情形
	動，對於原始捐助目的之達成亦可能產生不利之影響。故行政院應責成相關主管機關訂定事前審查機制，對於公設財團法人之屬性，如因接受民間捐贈而將有所改變時，應經事前審查，確認相關民間捐贈之妥適性，再決定是否接受，並將相關審查結果送立法院，以確保原始捐助目的之達成，並防止為規避國會監督而刻意成為民間財團法人之不當情事。	
十五	政府捐助成立或接受政府委託行使公權力之財團法人，係為配合政府政策並代行使任務，依相關規定自應赴立法院接受質詢。相關主管機關應嚴格要求該等財團法人不得以任何理由拒絕國會監督，若有違反者，應依民法第三十三條：「受設立許可法人之董事或監察人，不遵主管機關監督之命令，或妨礙其檢查者，得處以五千元以下之罰鍰。前項董事或監察人違反法令或章程，足以危害公益或法人之利益者，主管機關得請求法院解除其職務，並為其他必要之處置。」規定之精神，解除其職務。	本會已於 99 年 4 月 13 日以農會字第 0990090117 號函，將本決議轉知本會各單位暨所屬各機關，要求應確實依立法院所作決議辦理。
十六	<p>鑑於各部會主管之財團法人，屢見因管理不當，致部分財團法人利用財產登記手段行變相掏空國家資源之實，且多有不當轉任並支領過高報酬等情事；然而財團法人本為公益之性質，政府捐助成立之財團法人理應受民意機關之監督，爰要求：</p> <ol style="list-style-type: none"> <li>1. 自 99 年度起，各部會依預算法第 41 條規定函送立法院審議之財團法人年度預算書案時，須併同檢送各該財團法人董事長、執行首長、一級單位主管，其所負責職權之說明與個人簡歷資料（含學、經歷）、經營投資事業情形及其所領月薪、獎金及福利等各項給與資料等，以為立法院審議相關預算書案時之參考。</li> <li>2. 各部會應定期實地查核政府捐助超過 50% 以上之財團法人，至少每 3 年須查核 1 次，並應將查核情形透過網際網站予以公開。</li> <li>3. 財團法人之董事長初任年齡，不得逾 65 歲，任期屆滿前年滿 68 歲者，除有特殊原因或考量，報經主管院核准外，餘應即更換。各部會應注意遴聘董事長、董事及監察人相互間，不得有配偶及三親等內親屬之關係。</li> <li>4. 董事或監察人不得假借職務上之權力、機會或方法，圖其本人或關係人之利益。</li> </ol>	<p>(一) 已將函送立法院審議 99 年度預算書之財團法人其董事長、執行首長、一級單位主管，其所負責職權之說明與個人簡歷資料（含學、經歷）、經營投資事業情形及所支領月薪、獎金及福利等各項給與資料等併同預算書送立法院審議。</p> <p>(二) 本會於 99 年 4 月 26 日以農政字第 0990084259 號函發布「農業財團法人營運績效查核要點」，由本會技監（參事）及相關業務單位派員組成查核小組，自 99 年 7 月 5 日起至 9 月 28 日止，分 25 梯次實地查核 25 家財團法人。</p> <p>(三) 行政院人事行政局前以 99 年 3 月 15 日局力字第 0990061313 號函請各部會配合立法院 99 年 1 月 12 日審議「中華民國 99 年度中央政府總預算案」通案決議（十六）規定辦理，即有關財團法人董事長初任年齡，不得逾 65 歲，任期屆滿前年滿 68 歲者，除有特殊原因或考量，報經主管院核准外，餘應即更換。且董事長、董事、監察人相互間，不得有配偶及三親等內親屬之關係。並請各部會併同該局 92 年 12 月 19 日以院授人力字第 0920056458 號函規定辦理（按：負責人或經理人年齡逾 65 歲且係屬公股代表，得隨時更換者，不論其任期是否屆滿，應每年報院核准延長，年齡逾 68 歲者，除有特殊原因或考量，報經行政院核准外，餘應即更換）。有關本會主管政府捐助財團法人</p>

決議、附帶決議及注意事項	項次內	辦理情形
		<p>之董事長年齡限制，均依上開規定辦理。另有關董事長、董事、監察人相互間，不得有配偶及三親等內親屬關係一節，本會已於 99 年 3 月 19 日以農人字第 0990117291 號函請相關業務主辦機關(單位)督導所主管的財團法人依規定辦理。</p>
十七	<p>中央機關常以協助推動相關政策或提供專業諮詢聘僱專任或兼任顧問，近來屢遭外界以「顧而不問」及「貢獻不明」質疑設置部會顧問之必要性，甚至有些部會將顧問淪為酬庸退休首長或主管之名位，或是還有部會顧問承包同一部會的標案，嚴重違反利益衝突迴避，竟還大言不慚地以「不支薪顧問不違法」規避責任，亦有考試委員放著正職不做，也來兼任部會顧問，完全無視社會觀感。況且各部會每月顧問費不一且差距極大，常遭質疑專業不符、學養不足或酬庸之議。為加強瞭解行政院及所屬各部會所聘任之專職及兼職顧問所提供意見獲得各部會參採情形，爰要求行政院及所屬各部會於本決議通過後 3 個月內將近 5 年聘僱專任顧問及兼任顧問(含不支薪顧問)所提供之施政意見公布於各部會網站上明顯處，並請行政院研究發展考核委員會於 3 個月內彙整各部會所聘僱之專任及兼任顧問(含不支薪顧問)之姓名、月支待遇、學經歷及現職、主要工作事項、提供施政意見、參採情形送立法院。</p>	<p>本會已於 99 年 4 月 6 日以農人字第 0990080370 號函，將本會暨所屬機關近 5 年聘僱專任顧問及兼任顧問(含不支薪顧問)之姓名、月支待遇、學經歷及現職、主要工作事項、提供施政意見、參採情形等資料函送行政院研究發展考核委員會在案，前揭資料，並已公布於本會網站(本會首頁/政府資訊公開)。</p>
十八	<p>根據「身心障礙者權益保障法」規定，公家機關員工每34 人至少須聘用3%身障員工，民間企業每67 人至少須聘用1%，每不足1 人須依基本工資繳罰款至專戶。該專戶自86 年設立至今，已累積 170 億元基金。惟行政院勞工委員會職業訓練局日前公布未足額進用身障企業名單，赫見平常捍衛正義的地檢署、法院，甚至「專打老虎」的監察院也榜上有名，公部門總計未足額聘用將近700 人，許多司法機關竟「把罰款當預算」，實令人心寒。政府立法要求企業聘用身障者，自己卻1 年花納稅人1.4 億元繳罰款，不論是捍衛正義的監察院、司法機關或台電、中油等國營事業，用的一分一毫預算都來自納稅人，政府修法要企業「不聘用就繳罰款」，結果自己反而帶頭違法，還要人民買單，有夠諷刺。</p>	<p>本會暨所屬機關截至 99 年 12 月 31 日止，均已足額進用。</p>

決議、附帶決議及注意事項					辦	理	情	形
項次	內							
		機關名稱	未足額 進用人數	應進 用人數				
	1	國防部中山科學研究院	42	181				
	2	中華郵政台北郵局	31	146				
	3	中油台北營業處	21	70				
	4	台北地方法院	17	36				
	5	司法院	6	11				
	6	監察院	6	14				
	機關與企業聘用身心障礙者，提供身障者工作機會，被視為進步社會照顧弱勢族群指標之一。目前許多企業寧繳差額補助費了事，現在卻連公家機關也比照辦理，讓「定額變金額，進用成沒用」，不僅公部門未帶頭示範，落實定額進用制度，甚至是司法院、監察院等本該維護社會正義的政府機構竟率先違法，令人相當感慨。爰此，要求行政院人事行政局應會同勞工委員會與研究發展考核委員會，就各政府機關（含五院各機關）未足額聘用身心障礙者視為機關首長年度績效考核內容，於3個月內公布各政府機關（含五院各機關）未足額聘用情形於網路上，並建請自民國100年起各政府機關（含五院各機關）足額聘用身心障礙者，政府機關不得再帶頭違法，拿人民納稅錢編列預算來繳交罰款。							
十九	機關與企業聘用身心障礙者，提供身障者工作機會，被視為進步社會照顧弱勢族群指標之一。目前許多企業寧繳差額補助費了事，現在卻連公家機關也比照辦理，讓「定額變金額，進用成沒用」，不僅公部門未帶頭示範，落實定額進用制度，甚至司法院、監察院等本該維護社會正義的政府機構竟率先違法，令人相當感慨。爰此，建請行政院人事行政局通令各政府機關（含五院各機關）未依身心障礙者權益保障法第38條第1項足額聘用身心障礙者，應依身心障礙者權益保障法第102條對該機關公務員予以懲處，據以保障身心障礙者平等參與社會、政治、經濟、文化等之機會。				本會暨所屬機關均依身心障礙者權益保障法進用身心障礙者，倘因人員離職等特殊原因，致不足額進用之情形，亦已積極作為，儘速遴補身心障礙者。自民國96年起迄今，本會暨所屬各機關均無依進用身心障礙人員作業要點第10點規定應懲處之情形，未來亦將依上開作業要點規定辦理。			
二十	根據行政院主計處公布統計數字，失業率雖已趨緩，但實質平均薪資卻呈現不增反減，2009年1至9月實質薪資為3萬4,265元，已創下自1999年以來最低點，可見低薪勞				非本署應辦理事項。			

決議、附帶決議及注意事項	辦理情形
項次	內容
	<p>工越來越多；另一方面，長期失業人數在2009年10月更高達10.8萬人，繼續創下近6年新高點，其中45至65歲的中高齡失業者不減反增，較97年同期大增66.73%，讓社會負擔家計的人長期找不到工作，顯示社會問題越來越嚴重。馬政府上任後，政經兩方面大舉傾中，加速產業外移，未來兩岸簽定經濟合作架構協議（ECFA），國內工資勢必被中國拉得更低，受衝擊產業層面更廣，馬政府迄未提出新的產業願景來彌補外流到中國的產業空缺，台灣缺乏新的就業機會，連帶拖累薪資水準。爰此，要求行政院經濟建設委員會與勞工委員會應針對這種結構性失業，在保障台灣勞工權益為最大前提下，積極回應台灣產業變遷之需求，通盤檢討並提出各項因應措施，於立法院第7屆第5會期中提出，向立法院社會福利及衛生環境委員會報告。</p>
二十一	<p>馬政府上台為美化失業率，花費上百億元提出「大學生企業實習方案」，由政府補助3萬多名大學生每人每月2萬6,000元（扣除勞健保費用，每人實領2萬2,000元），希望能藉此政策挽救大學畢業生高失業率的問題。惟實施迄今，青年人口就業數仍持續下滑，以97年9月至98年9月1年中間，20-24歲的投保人數減少5.2萬人；更嚴重的是，20-24歲青年投保薪資結構明顯劣化，投保薪資超過2萬4,000元的比例，從1年前的三成降到98年只剩二成二，人數驟減4.7萬人；若再扣除基本工資以下的打工族，20-24歲青年投保薪資由97年9月的2萬4,660元下降至98年9月的2萬3,826元，平均下降834元，降幅達3.5%，是一般勞工投保薪資降幅的10倍。這種由政府部門帶頭拉低年輕人薪資水準，只為美化失業率，無視低勞動條件及低薪所衍生的相關問題。而行政院勞工委員會主任委員身為勞工權益保障的最高首長、教育部長身為全國學生權益保障的最高首長，卻未捍衛大學畢業生的薪資結構，放任錯誤的政策繼續執行，甚至勞工委員會主任委員還大言不慚的說，「若教育部不用2萬2,000元聘大學畢業生，搞不好這些大學畢業生還一直在失業」。爰此，要求教育部應通盤檢討「大學生企業實習方案」，並於立法院第7屆第5會期向立法院教育及文化委員會報告。</p>
二十	<p>針對馬政府執政後，於政經兩方面均大幅向中國傾斜，造成社會極大憂慮，且立法院預</p>
	<p>非本署應辦理事項。</p>
	<p>非本署應辦理事項。</p>



決議、附帶決議及注意事項	項次	辦理情形
二	<p>算中心業已指出：「兩岸經貿往來日益頻繁，且規劃近期內簽署兩岸經濟合作架構協議（ECFA），將致使台灣貿易更加倚重中國市場，惟為過度集中市場於特定國家，對國家整體貿易之發展十分不利，經濟安全之自主性亦降低。」，爰要求：</p> <ol style="list-style-type: none"> <li>1. 經濟部、行政院大陸委員會及勞工委員會其網站之內容及相關文宣廣告等，就其涉及 ECFA 部分，應將 ECFA 之內容及受衝擊之相關產業、人員，所可能造成結構性失業情形之預測等資訊予以充分揭露，並應以對等之比例呈現對於 ECFA 之正反意見，以保障全體國人及勞工生存的權利。</li> <li>2. 勞資爭議處理法 98 年 7 月 1 日修正後，成立「勞工權益基金」，並成為就業安定基金的子基金。日前媒體披露，行政院朱立倫副院長指示：「勞工權益基金將 ECFA 納入考量，未來凡因 ECFA 的影響而失業的勞工，也將提供失業救濟」。然而，勞工權益基金主要用於勞工訴訟補助，不宜挪用於失業救濟等用途，且有關 ECFA 受衝擊之勞工人數恐超過數萬人，以勞工權益基金或就業安定基金支出，恐將嚴重排擠處理勞資爭議及促進就業之業務，故要求行政院勞工委員會應單獨成立受 ECFA 衝擊產業基金。行政院勞工委員會於立法院第 7 屆第 5 會期中，完成受 ECFA 衝擊產業基金之規模、財源、基金運用及補助辦法，同時並應將辦理情形向立法院社會福利及衛生環境委員會報告。</li> </ol>	
二十三	<p>近來食品安全問題層出不窮，包括中國毒鮑魚混充宜蘭鮑並殘留禁藥，非法養殖場的戴奧辛鴨肉、稻米遭爐渣集塵灰重金屬鉻污染、甚至被觀光客拿來當伴手禮的故宮茶葉都有農藥殘留的問題，突顯國內食品管理出現大漏洞。以合法進口的生鮮水產品為例，經濟部標準檢驗局只抽驗 5%，往往不能真正抽驗到問題商品，連合法進口的都無法把關，更遑論非法走私產品要隔離於境外。目前食品安全管理的事權相當分散，進口由經濟部標準檢驗局負責，生產源頭由農業委員會管轄，食品上市後由衛生署把關，查緝走私是財政部的海關，而食品環境污染是環境保護署業務權責。各部會各行其事的結果，就是民眾已經將毒鮑毒鴨毒米吃下肚，衛生署才事後抽驗、農業委員會才驚覺問題不是飼料而是飼養環境、環境保護署才發覺原來非法棄置場怎麼到處都有，這些「事後才發現」的作為絲毫無法保護台灣民眾的食品安</p>	<p>(一)本會已於 99 年 1 月 21 日與衛生署及環境保護署就本案召開研商「環境保護與食品安全通報及應變處理機制」聯繫會議，會後獲致以下決議事項：</p> <ol style="list-style-type: none"> <li>1. 上網公布「環境保護與食品安全陳情通報及應變處理流程」。</li> <li>2. 公布民眾陳情管道，各單位專線電話分別為環保署 0800-066666、衛生署 0800-625748，農委會動物保護及畜禽產品走私檢舉專線 0800-231532 及走私及私宰檢舉專線 0800039131。</li> </ol> <p>(二)本會已於時限內與衛生署、環境保護署完成在網上公布「環境保護與食品安全通報及應變處理流程」。</p>

決議、附帶決議及注意事項 項次	內 容	辦 理 情 形
	<p>全，況且這些有毒食物都不是政府主動驗出，而是民眾及媒體檢舉而來，令人惶恐的是，市面上到底還有多少有問題食品還沒被驗出，民眾連最基本「食」的安全都不可得。爰要求衛生署、農業委員會、環境保護署應於1個月內在網上公布「環境保護與食品安全通報及應變處理流程」，讓國人周知，一旦發現有食品及環境問題時，可以及時處理民眾的問題，並讓民眾也能主動檢舉，且不定期與民間消費者團體或環保團體合作，共同維護國人食品安全健康。</p>	
二十四	<p>立法院曾於94年度中央政府總預算通過主決議，要求「行政院及所屬各部會及其附屬機關補助社會團體、人民團體、財團法人及個人之補助經費，自該年度起將其補助對象、金額及相關開支明細，按季送立法院備查並上網公告之。」，惟執行迄今，仍有部會及其附屬機關仍未按立法院決議執行，動輒以政府資訊公開法當成政府部門的「護身符」，針對應公開事項往往以「機密」稱之，對索取資料推三阻四、敷衍了事，企圖規避國會及國人之監督。行政院研究發展考核委員會係為管考行政院及所屬各部會及其附屬機關之單位，爰此，要求「行政院及所屬各部會及其附屬機關獎補助社會團體、人民團體、財團法人、縣市政府及個人之獎補助經費，應將其補助對象、金額及相關開支明細，按季送立法院備查並上網公告之，行政院研究發展考核委員會並應確實列入該部會年度考核績效項目並上網公告各部會及其附屬機關執行落實情形。」，且行政院研究發展考核委員會應於本決議通過3個月內，具體列明各部會及其附屬機關執行本決議情形向立法院相關委員會報告。</p>	<p>本會暨所屬機關99年度第1季補助社會團體、人民團體、財團法人、縣市政府及個人補助經費彙總表已於99年4月28日以農會字第0990090244號函送立法院備查，並於本會網站公告。</p>
二十五	<p>「西濱快速公路曾文溪段新建工程計畫」自七股鄉八棟寮起，往南跨越七股溪、一七三線，跨越曾文溪連接台南市二等七號道路，往東將連結至國道8號高速公路，進而與國道1號、國道3號構築完整的高快速道路路網，具高速公路與快速道路系統整合功能。為提振景氣效果，並帶動區域均衡發展，特建請交通部及內政部營建署應優先推動「西濱快速公路曾文溪段新建工程計畫」、2-7號道路東西路段及曾文溪景觀橋三案工程貫通構築，以完整區域交通路網，滿足南部交通需求。</p>	<p>非本署應辦理事項。</p>
二十	<p>烏山頭水庫系統是日本技師八田與一在1920年設計興建，採用獨特的半水成式工</p>	<p>非本署應辦理事項。</p>

決議、附帶決議及注意事項		辦理情形
項次	內 容	
六	法，符合現代環保觀念，水利系統搭配3年輪灌制，使原本看天吃飯的嘉南平原成為台灣米倉，從環境、人文、生態、工程面，都有列入世界遺產的條件，且其水利系統的建構，充分表現出八田與一技師對台灣無私奉獻的大愛胸襟，有助於台日情誼，建請相關單位應協助推動申請登錄聯合國世界遺產，不僅能正面提升台灣國際形象，並能深化以尊重土地為主軸的文化認同。	
二十七	台南科工區招商未滿六成，開發成本加計利息，用地費用不斷墊高，為提高廠商進駐意願，建請經濟部評估租金向下修正的空間，或提供優惠價格標售。另中央研究院、工業技術研究院、國家科學委員會等都在台南設有研發單位，建請相關部會進一步整合出產官學研合作平台，例如工業技術研究院雷射應用科技研發能夠與台南地區的機械、金屬加工業者結合，推動跨界合作，為台南地區發展多元產業特色，帶來經濟活力。	非本署應辦理事項。
二十八	行政院及教育部目前已研擬推行國民中小學營養午餐全面免費之政策，並計畫於99年8月開始施行。為避免造成地方政府財政壓力，建請行政院及教育部應以專案方式、全額編列預算，不得排擠現有中央政府及地方政府之教育經費。	非本署應辦理事項。
二十九	行政院公平交易委員會委員、國家通訊傳播委員會委員、金融監督管理委員會委員等，於政務人員待遇中編列之「調查研究費」，如無法律依據，則自100年度起不得再行編列。	非本署應辦理事項。
三十	凡由政府執行公權力，其收入屬強制性之財團法人及證券交易所，其預算書應自99年度起送交立法院審議，例如：保險安定基金、汽車交通事故特別補償基金、住宅地震保險基金、證券投資人及期貨交易人保護中心、中華民國證券暨期貨市場發展基金會、保險事業發展中心、櫃檯買賣中心……等。	遵照辦理。
三十一	針對台南市2-7號道路東西路段及西濱快速公路曾文溪景觀橋新建工程兩項公共建設工程，為馬英九總統競選時對大台南地區承諾完成的重大交通建設，亦為政府投資七十餘億新臺幣設立臺南大學重要之交通配合條件，大台南地區地方民眾長期殷切期盼，具有提振景氣效果並有助區域均衡發展，完善便捷交通網之目標，加上生活圈計畫道路相關配合款台南市政府亦籌措妥當。建請交通部、內政部等相關機關應繼續進行該2項計畫，並編列預算儘速完成。	非本署應辦理事項。

決 議 、 附 帶 決 議 及 注 意 事 項 項 次	內 容	辦 理 情 形
三十二	各機關所屬信託基金，不論基金額度大小，應自 100 年度起，將預算送立法院審議。	本署無信託基金。
三十三	<p>立法院於審議 98 年度中央政府總預算曾做成決議，要求「杜絕退休（伍、職）軍公教人員再（轉）任政府捐助成立財團法人及轉投資公司（具表決權 20%以上）支領雙薪之法規於 3 個月內提出法制化方案並公布名單送立法院審議」，藉以澈底杜絕支領雙薪。惟查：</p> <ol style="list-style-type: none"> <li>1. 教育部與國防部迄今並未針對退休教育人員及退伍軍職人員提出相關法律修正案，爰要求行政院應於半年內提出相關法律修正案並送立法院審議。</li> <li>2. 依行政院人事行政局提供立法院轉任情形調查表之說明，指部分財團法人、轉投資公司及當事人質疑在未修法前逕依立法院決議處理其再任薪資恐有違法之虞，明顯違反社會觀感與期待。爰此，要求行政院人事行政局應確實執行立法院所做之主決議。</li> <li>3. 目前支領退休俸軍人轉（再）任中央政府營業與非營業基金持有轉投資公司及財團法人，並未停支軍人保險退伍給付優惠儲蓄存款利息，爰要求支領退休俸軍人轉（再）任中央政府營業與非營業基金持有轉投資公司及財團法人，除法令另有規定者外，應停支退休俸及軍人保險退伍給付優惠儲蓄存款利息，以澈底杜絕支領雙薪之議，俾符社會觀感及公平正義原則。</li> </ol>	非本署應辦理事項。
一	<p><b>二、各組審查決議部分</b></p> <p><b>歲出部分</b></p> <p><b>行政院主管</b></p> <p>中央政府總預算中編列「中美基金待遇差額」預算者，相關單位應就其員工權益問題洽銓敘部等相關單位予以妥適處理，自 100 年度起均不得再予編列「中美基金待遇差額」預算。</p>	<p>(一)本案經行政院人事行政局 99 年 6 月 23 日局給字第 09900630792 號函核復以，案經簽奉行政院核定處理原則如下：</p> <ol style="list-style-type: none"> <li>1. 為維政府威信及政策之一致性並保障當事人權益，農委會及行政院經濟建設委員會(以下簡稱經建會)部分人員現支領之中美基金待遇差額，原則同意參酌行政院 95 年 1 月 4 日院授人給字第 0940037161 號函規定之精神，先繼續支給至 100 年底；101 年起行政院組織改造後，則視中美基金是否存續再行決定，並請農委會及經建會就立法院決議未能照辦部分，妥為向立法院爭取說明。</li> <li>2. 惟如上開作法仍無法為立法院接受，則請農委會及經建會參酌現行組織變革之員工權益保障作法，重新協調相關員工並研具可行之替代</li> </ol>

決議、附帶決議及注意事項 項次	內 容	辦 理 情 形
		<p>方案後，重新報院核議。</p> <p>(二)本案依上開核復處理原則辦理。</p>
一	<p><b>農委會主管</b></p> <p>農業委員會水土保持局從民國 88 年到 97 年共施作 16,465 件治山防災工程，投入 480 億元，但是莫拉克颱風一來，仍然對台灣造成嚴重衝擊。如今，人類正面臨幾千年來氣候變遷最嚴厲的挑戰與衝擊，加上，世界各國莫不深深體會，應改變「人定勝天」的過時思維，而待之以應順應自然環境的錯作法。台灣治山防災工程的有限性，更記此一思維。</p> <p>因此，水土保持局應加強「非工程的防治方式」，例如：「保護現有森林不被砍伐」、「加強災害預警能力」、「加強災害疏散能力」等。其中又以「保護現有森林不被砍伐」對全民的助益最大，除了可以涵養水源、淨化空氣、吸收二氧化碳，更可以有效地保持水土，減少土石崩落。</p> <p>行政院農業委員會水土保持局應於 100 年度之治山防災工程預算中，應有百分之二十用做「保護現有森林不被砍伐」，詳細施行辦法建請水土保持局與林務局共同擬定，並送立法院經濟委員會審查。</p>	<p>(一)本會水土保持局業於 100 年度治山防災工程預算中，編列經費用做「保護現有森林不被砍伐」。</p> <p>(二)另施行辦法之擬定，本會林務局分別於 99 年 3 月 17 日、99 年 11 月 3 日邀集本會水土保持局、原住民族委員會、經濟部水利署及地球公民協會等環保團體開會研商，業已初擬「限制採伐補償方案(草案)」，目前正進行相關法制作業中。</p>
九	<p>鑑於黑機關遲遲未能法制化，本院近幾年審議中央政府總預算案，均曾決議行政院應積極檢討相關尚未法制化組織定位問題。政府精省後由農委會接管尚未法制化機關計有：林務局及所屬、農業試驗所、林業試驗所、水產試驗所、畜產試驗所、家畜衛生試驗所、農業藥物毒物試驗所、特有生物研究保育中心以及多家改良場、漁業署臺灣區漁業廣播電臺等單位。以上未法制機關，卻遲遲未見行政部門研擬組織條例草案送請立法院審議，有違本院決議。故建議農委會最遲應於民國 100 年完成所有黑機關之法制化程序，避免繼續違法編列預算，有失政府威信。</p>	<p>決議事項所列精省後由農委會接管尚未法制化機關之處理情形說明如次：</p> <p>(一)已完成法制化之機關分述如下：</p> <ol style="list-style-type: none"> <li>1. 漁業署漁業廣播電臺組織規程、辦事細則及編制表業經本會以 98 年 3 月 13 日農人字第 0980080227 號令訂定發布。</li> <li>2. 七區農業改良場組織準則、辦事細則及編制表業經本會以 99 年 2 月 4 日農人字第 0990100233 號令訂定發布。</li> <li>3. 茶業改良場、種苗改良繁殖場組織規程、辦事細則及編制表業經本會以 99 年 6 月 9 日農人字第 0990080667 號令訂定發布。</li> </ol> <p>(二)目前尚未完成法制化之機關計有林務局及所屬、7 個試驗研究機構，其辦理進度說明如下：</p> <ol style="list-style-type: none"> <li>1. 林務局及所屬機關：「行政院農業委員會森林及自然保育署組織法草案」業由行政院於 97 年 2 月 1 日以院授研綜字第 0972260098 號函送立法院審議。</li> <li>2. 7 個試驗研究機構：本會前擬具 7 個試驗研究機構相關法規草案函送行政院，經行政院研究發展考核委員會於 98 年 4 月 1 日召開本會 7 個試驗研究機構組織法規草案會議，會議決議先以現狀完成法制化作業，以利相關業務之推動。嗣後，經本會 98 年 5 月 27 日農人字第</li> </ol>

決議、 項次	附帶決議及注意事 內 容	辦理情形
		0980129050 號函重新函送行政院研考會審議，其中農業試驗所、林業試驗所、水產試驗所、畜產試驗所、獸醫試驗所、農業藥物毒物試驗所、生物多樣性研究所之組織法草案，並由行政院於 98 年 6 月 22 日以院授研綜字第 0982260838 號函送立法院審議。
二十一	鑑於農業天然災害現金救助及低利貸款額度多年未修正，本次莫拉克颱風農業災情慘重，農委會為協助農民重建，僅修正農業天然災害低利貸款額度，但卻大幅提高資本較高一蘭花及石斑魚業者貸款之額度，而對一般小農經營之水稻、蔬菜及水果農民貸款額度確未調整，明顯未照顧弱勢農民。爰要求農委會應於三個月內，全盤重新檢討調高各項農業天然災害現金救助及貸款之額度，並向立法院經濟委員會提出專案報告。	<p>(一)為加強照顧農漁民，本會於 97 年 6 月 11 修正發布「農業天然災害現金救助項目及額度」及「農業天然災害救助辦法」，提高救助額度，降低專案補助門檻，農業災損經勘查認定對農民產生嚴重損害者，即由縣市政府提出專案補助，使局部性天然災害嚴重地區之救助工作，能因地制宜且具彈性。</p> <p>(二)災害救助係以協助農民災後復耕、復建，早日恢復生產為宗旨，而非補償農民全部之災害損失，救助亦須考量政府之財政負擔並兼顧救助之合理與執行效率，94 至 97 年平均年度救助金額高達 34.6 億元，98 年更高達 56.28 億元。目前監察院、審計部正針對本會放寬救助標準、對象及提高救助額度、調降救助門檻，而導致財務窘困一節，要求本會檢討妥處。</p> <p>(三)本會經與所屬產業主管機關、單位針對現行「農業天然災害救助辦法」、救助制度及救助項目與額度等事宜通盤檢討，經召開 3 次會議研討，刻辦理救助辦法部分條文修正草案預告事宜，將依法制作業程序續辦。另救助項目及額度檢討，因部分修正內容涉及實務執行之可行性，刻由農糧署洽地方政府研商後，將儘速辦理修正事宜。</p> <p>(四)本項決議已於 99 年 7 月 30 日以農輔字第 0990050842 號函，向立法院提出專案報告在案。</p>
二十二	97 年度農委會暨所屬農糧署、漁業署、林務局、水保局、桃園區農改場、台南區農改場、臺東區農改場及高雄區農改場等單位補助地方政府、財團法人、其他社會團體及私人辦理各項活動共計 968 個單位，1021 件次，金額高達 2.66 億餘元，其中補助金額 2 萬元以下佔 1.22%、2-10 萬元佔 5.49%、10-100 萬元佔 52.2%，100 萬元以上佔 41.27%。然經查補助資訊卻未完整公佈於網路。依政府資訊公開法第七條規定，應將政府補助事項、對象、核准日期及金額等資訊按季於網路公開。然經查林務局 97 年補助計畫共有 75 件未公佈於該局網站，核與規定不符。雖然該局已於 98 年補正，然顯示農委會未嚴格執行管考作業。爰要求農委會應確實嚴格執行補助款項之管考	<p>(一)本會每季皆依政府資訊公開法第七條定，將補助事項、對象、核准日期及金額等，於本會網站公開；另自 99 年度起併同所屬機關補助社會團體、人民團體、財團法人、縣市政府及個人補助相關資訊彙整公告於本會網站並送立法院備查。</p> <p>(二)為了解並規範接受本會補(捐)助之各單位經費執行情形，本會除訂有主管計畫經費處理作業規定供各受補助單位做為計畫經費執行之準據，另要求各執行單位每月上本會網站填報最新執行數據，俾利本會隨時掌握各補助計畫之執行進度；計畫結束後應檢送執行成果報告及結案會計報表等，做為嗣後年度補助之參考依據；另本會每年皆定期或不定期辦理補助計畫之查證(核)事宜，加強執行補助款項之管考作業。</p>

決議、附帶決議及注意事項 項次	內 容	辦 理 情 形
	作業。	
二十三	97 年度農委會暨所屬農糧署、漁業署、林務局、水保局、桃園區農改場、台南區農改場、臺東區農改場及高雄區農改場等單位補助地方、財團法人、其他社會團體及私人辦理各項活動共計 968 個單位，1021 件次，金額高達 2.66 億餘元，其中補助金額逾 10 萬元以上者佔 93.29%，其中不乏連續 3 年補助同一機關或團體。然農委會確未訂定客觀分析之效益衡量指標，效益指標多為「具推廣意義或教育價值」、「可提高農產品附加價值及利潤」…等空洞文字敘述。爰要求農委會應嚴格要求會本部暨所屬，應就補助之活動效益提出具體數據分析和標準。	本會暨所屬對於補助之活動，提出效益具體數據分析及標準，均已遵照規定辦理，審查評估內容包括補助計畫之依據、目標、執行期間、計畫內容及實施方式、辦理預定進度、預期效益（含可量化效益或其他政策效益或不可量化效益）、經費分析、執行成果以及檢討與建議等，經詳實嚴格審查通過後，再依受補助單位所提明細及單據結報等核實補助。
二十四	依據審計部調查，97 年度核定補助各級政府及民間團體辦理各項活動執行情形，經查水保局、漁業署、林務局、農產品受進口損害救助基金及農業發展分基金等，其核定補助辦理各項活動計畫與業務無直接關聯性之經費高達 9,233 萬餘元，佔年度總核定經費比例達 34.65%。爰建議農委會應修訂相關補助辦法並加強檢視活動內容，以落實經費效能。	嗣後受理類似案件將加強審核機制，如發現活動內容與活動宗旨不符情事將不予補助。
二十五	依據中央對直轄市及縣市政府補助辦法第 15 條規定，中央政府各主管機關應就本機關與所屬機關計畫型補助款之執行，訂定共同性或個別計畫之管考規定，管考結果應於年度終了後三個月內公佈於該機關網站，並得作為增加或減少以後年度計畫型補助款補助額度之參考。但經查農委會暨所屬機關 97 年度對中央政府機關學校、地方政府、財團法人或其他團體之補助活動執行管考結果，並未於年度終了後三個月內公佈於網站，爰要求農委會應立即確實檢討改善，若主辦機關未依規定辦理，應納入年度考評之參考。	將要求各機關單位確實依決議辦理。
二十六	農委會暨所屬機關高達 20 餘，對於各項補助計畫大都有依規定將其補助事項等資訊公開於各單位網站，惟各單位公佈時程不一、或未及時公佈，甚或未公佈，因此造成相關單位不易管控受補助機關或團體向多個機關申請補助經費。為有效稽核接收補助政府及機關向多個機關申請補助，且提高審查效益，爰建議農委會建置相關資訊彙整平台，俾有效管控考核。	本會暨所屬機關補助社會團體、人民團體、財團法人、縣市政府及個人補助經費業依政府資訊公開法按季於本會網站公告，另為加強稽核效益，本會業請所屬機關自 99 年度起，於每季結束後 30 日內，提供補(捐)助民間團體及個人款項執行情形送本會彙整審查，以避免受補助機關或團體向本會暨所屬機關重複申請補助經費。
二十七	政府每年編列鉅額經費捐助財團法人非營利機構，卻無法實質審議監督其資金運用及效益，成為預算審議的漏洞。因此 97 年立	農村發展基金會 99 年度預算書業於 99 年 4 月補送至立法院審議，嗣後年度亦將依規定報送其年度預算書。

項次	決議、附帶決議及注意事項內容	辦理情形
	<p>法院通過修正預算法及決算法，規定政府捐助基金累計超過50%的財團法人，及日本撤退台灣接收其遺留財產成立的財團法人，每年應由各該主管機關將其年度預算書與決算書，送立法院審議。經查農委會捐助成立之農村發展基金會，官股捐助金額高達80%，然卻未將預算書送達立法院審議，爰要求自99年度開始，該基金會應將其年度預算書送立法院審議。</p>	
三十	<p>莫拉克風災農損達194億元，過去的統計資料，天然災害補助金額只占總損失金額的10%，亦即此次近200億元的農業損失，農民從現行辦法中所獲得現金補助金額可能不到20億元，現行農業天然災害補助辦法已難以因應此次農業部門的損失，對於災後的重建工作更是無法發揮功能。隨著全球暖化，類似異常氣候與災害發生之頻率與強度將會有增無減，在科技水準尚無法於事前完全掌握天候資訊下，政府實有必要研擬可長可遠的風險分攤機制，較可行的方式應是農業保險。以日本和美國為例，皆有農業保險機制幫助農民分散天然災害風險，平時農漁民全體加入天然災害之保險體系，在災害發生時也可透過保險基金來支應後續之重建費用，而不必完全仰賴政府的救濟。另一方面，政府也可透過此一保險體系來建立生產登記制度，瞭解農漁民之生產面積與狀況，做為規劃各種風險分散（如種源種苗之生產）與產銷調節之根據。農委會應研擬出一套完整的農業保險評估報告，向立法院經濟委員會提出專案報告，並備質詢。</p>	<p>本項決議已於99年3月31日以農輔字第0990050327號函，向立法院提出專案報告在案。</p>
三十一	<p>過去政府為金融業付出6,000億元打銷許多遭惡性掏空的呆帳，如今莫拉克風災對農漁業重創，農漁民生計艱難，台灣原有的農業國際競爭優勢亦岌岌可危。建議農委會比照過去金融重建模式，設置「農業重建基金」，提供農業重建之穩建資金來源，培育知識農業人才，為發展台灣精緻農業奠定基石。</p>	<p>(一)莫拉克颱風重創台灣，超大豪雨造成嚴重災難，亦造成農業損失高達194億元。本會於颱風來襲前即展開土石流防災等防災準備工作，颱風期間彈性應變與緊急處置，依據氣象局風雨資料研判，發布土石流警戒，土石流防災專員成功自災區撤離居民9,100人，減少可能死傷人數計1,046人。並於災後第一時間處理死廢畜禽魚、漂流木及堰塞湖，做好防疫應變及預防二次災害；對於受災的農漁民立即採取從寬、從速、從簡的救災復建措施，包括辦理現金救助、產業輔導專案措施、技術服務及提供農業金融協助等，冀能在最短時間內恢復農業產銷機能。</p> <p>(二)「莫拉克颱風災後重建特別條例」，經立法院98年8月27日三讀通過，並經總統8月28日公布，條例中明定應提出災後重建計畫，並</p>



決議、附帶決議及注意事項	項次內容	辦理情形
		<p>應遵循國土保育與復育原則辦理。本會除已依據「農業天然災害救助辦法」規定辦理現金救助，為照顧不具備前述規定的受災農漁民，另訂定產業復建輔導專案措施，提供專案復耕復養的協助，並責成農業金融局加速審理農民申貸案件，調降貸款利率及寬緩農貸期限，以減輕農民還償壓力；對於清理後之漂流木除辦理標售外，亦積極創造漂流木多元化再生利用的可能性，藉此增加災民收入，活化災區生機。</p> <p>(三)為加速各項重建工作，農委會主管莫拉克颱風災後重建特別預算編列 267.63 億元，包括：救災、復建及產業重整經費 142.17 億元、現金救助經費 39.34 億元、農田、漁塭埋沒流失及漁船(筏)、舢舨等受災救助 10 億元、產業復建輔導專案措施 16.55 億元、農業金融協助措施 59.57 億元。協助受災農民減輕負擔，儘速恢復生產，讓災區早日回復以往榮景。</p>
三十三	<p>針對莫拉克颱風受災養殖業者無法提供足額擔保品，以致承辦之金融機構無法按復養計畫書所載全額貸款，農委會應積極研擬輔導專案信用貸款由政府擔保，責成相關金融機構和農漁會給予受災養殖業者放寬貸款條件，協助養殖漁業加速重建之腳步。</p>	<p>(一)對於符合產業輔導專案措施對象，且為從事海水養殖者，或使用水源符合法令規定之從事淡水養殖業者即可申請，貸款利率為 1.5%，其額度同農業天然災害低利貸款。</p> <p>(二)為利漁民依「莫拉克風災專案輔導貸款要點」申請專案低利貸款，本會漁業署於 98 年 10 月 15 日漁四字第 0981280888 號函，請受災縣(市)政府督導轄區鄉(鎮市區)公所，依專案措施作業流程，將經審查符合規定之專案措施輔導對象造冊送本會漁業署，俾提供農金局作為漁民申辦「莫拉克風災專案輔導貸款」依據。</p> <p>(三)申請專案貸款期限為 98 年 12 月 31 日，漁民申貸部分為 119 件，共計 2 億 7,750 萬 9,000 元，已貸部分為 119 件，共計 2 億 4,016 萬 2,000 元，各縣市已全部辦理完畢。</p> <p>(四)另為協助擔保能力不足之莫拉克風災受災農漁民取得復耕、復養及復建所需融資，農業信用保證基金提供最高 9 成保證，並免收保證手續費。借款人如擔保能力不足，可請貸款經辦機構協助送請農業信用保證基金提供保證。</p>
三十四	<p>依據本院 98 年度中央政府總預算案通案決議：「為杜絕退休(退伍、退職)公務人員(含軍公教)轉(再)任中央政府暨其營業與非營業基金持有轉投資公司具表決權股份 20% 以上及財團法人單位相關支領雙薪爭議，避免轉投資公司及財團法人之負責人、經理人等職位，淪為特定人士或主管機關公務員退休轉任之處所，屢遭外界酬庸或利用職權之議，不符社會公平正義原則……。在完成法制化生效實施前，建請依</p>	<p>本項決議已於 99 年 6 月 3 日以農人字第 0990080500 號函，向立法院提出專案報告在案。</p>

決議、附帶決議及注意事項 項次	內 容	辦 理 情 形
	<p>下列規定辦理，並自 98 年 1 月 1 日起適用：</p> <p>1. 支領軍公教退休(伍、職)給與人員轉(再)任政府捐助成立之財團法人及轉投資公司職務者，依該財團法人或轉投資公司薪資標準之規定支給，如該職務之月薪超過委任第 1 職等本俸最高俸額及專業加給合計數額者，其實支月薪應依該職務薪資標準減去其「所支領月退休(伍、職)金加上公(軍)保養老(退伍)給付優惠存款利息合計數額或 1 次退休(伍、職)金加上公(軍)保養老(退伍)給付優惠儲蓄存款利息合計數額」後之差額支給之，但依法令停支月退休(伍、職)金及優惠存款利息者，不在此限。</p> <p>2. 超過上述支薪標準者，政府對該財團法人及轉投資事業不得編列預算補助或委辦業務。</p> <p>3. 支領 1 次退休(伍、職)金未辦理優惠存款(含公保養老給付及軍保退伍給付)或支領資遣費者，不受以上事項之限制。</p> <p>4. 3 個月內公布 97 年退休轉任者名單(包括現任機關及職稱、原任機關及職稱、月退俸、現職薪資、優存利息)並送交立法院審議。」農委會對上述決議未確實辦理，應向立法院經濟委員會提出專案報告，並備質詢。</p>	
三十五	<p>鑑於農委會對於其主管之財團法人管理不當，致部分財團法人利用財產登記手段行變相掏空國家資源之實，且多有不當轉任並支領過高報酬等等情事；然而財團法人本為公益之性質，政府捐助成立之財團法人理應受民意機關之監督；爰要求：</p> <p>1. 自 99 年度起，農委會依預算法第 41 條規定函送本院審議之財團法人年度預算書案時，須併同檢送各該財團法人董事長、執行首長、一級單位主管，其所負責職權之說明與個人簡歷資料(含學、經歷)、經營投資事業情形及所支領月薪、獎金及福利等各項給與資料等，以為立法院審議相關預算書案時之參考。</p> <p>2. 農委會應定期實地查核各財團法人，至少每 3 年須查核一次；並應將各該財團法人預算實際執行情形，透過網際網站予以公開，且須每季更新之。</p> <p>3. 主管機關應即依本院審議 95 年度中央政府總預算案所作通案決議第 12 項，訂定相關轉任及薪資標準，且明定不應兼領月退休金及 18% 優惠存款利息，以符合社會公平正義原則。</p> <p>4. 財團法人之董事長初任年齡，不得逾 62</p>	<p>(一)已將函送立法院審議 99 年度預算書之財團法人其董事長、執行首長、一級單位主管，其所負責職權之說明與個人簡歷資料(含學、經歷)、經營投資事業情形及所支領月薪、獎金及福利等各項給與資料等併同預算書送立法院審議在案。</p> <p>(二)本會於 99 年 4 月 26 日以農政字第 0990084259 號函發布「農業財團法人營運績效查核要點」，由本會技監(參事)及相關業務單位派員組成查核小組，自 99 年 7 月 5 日起至 9 月 28 日止，分 23 梯次實地查核 23 家財團法人。並於 99 年 12 月 7 日召開「農業財團法人營運績效查核報告審查會議」，相關查核結果已公布於網站，置於本會首頁/政府資訊公開/農業財團法人營運績效查核/98 年度項下。</p> <p>(三)本會於 99 年 7 月 15 日邀集有關單位及所屬機關開會審查「政府捐助成立之農業財團法人董事長執行首長及董監事薪資處理原則(草案)」，依會議結論修正草案內容後，於同年 9 月 10 日由本會主任委員召集副主任委員、主任秘書、人事室及法規會開會確認本草案之內容。嗣訂於同年 10 月 1 日邀集本會主管之政府捐助農業財團法人代表說明草案內容，俾實施後利於執行，並藉以確認各農業財團法人董</p>

決議、附帶決議及注意事項	內容	辦理情形
項次	內	形
	<p>歲，任期屆滿前年滿 65 歲者，應即更換。且董事長、董事、監察人相互間，不得有配偶及三親等內親屬之關係。</p> <p>5. 利益迴避：董事或監察人不得假借職務上之權力、機會或方法，圖其本人或關係人之利益。董事、監察人或其關係人，不得與其所屬財團法人為買賣、租賃、承攬等交易行為。</p>	<p>事長及執行首長薪資是否符合本草案規定。該原則業於同年 10 月 15 日農人字第 0990081191 號函頒在案。</p> <p>(五) 行政院人事行政局前以 99 年 3 月 15 日局力字第 0990061313 號函請各部會配合立法院 99 年 1 月 12 日審議「中華民國 99 年度中央政府總預算案」通案決議(十六) 規定辦理，即有關財團法人董事長初任年齡，不得逾 65 歲，任期屆滿前年滿 68 歲者，除有特殊原因或考量，報經主管院核准外，餘應即更換。且董事長、董事、監察人相互間，不得有配偶及三親等內親屬之關係。並請各部會併同該局 92 年 12 月 19 日以院授人力字第 0920056458 號函規定辦理(按：負責人或經理人年齡逾 65 歲且係屬公股代表，得隨時更換者，不論其任期是否屆滿，應每年報院核准延長，年齡逾 68 歲者，除有特殊原因或考量，報經行政院核准外，餘應即更換)。有關本會主管政府捐助財團法人之董事長年齡限制，均依上開規定辦理。另有關董事長、董事、監察人相互間，不得有配偶及三親等內親屬關係一節，本會業以 99 年 3 月 19 日農人字第 0990117291 號函請相關業務主辦機關(單位)督導所主管的財團法人依規定辦理。</p>
三十七	<p>鑑於政府機關捐助設立之財團法人、非營利機構或投資與經營之其他事業與日俱增，由於政府出資 50% 以上投資或經營其他事業或捐助成立之財團法人與非營利機構之運作，及每年編列預算支應等情事，缺乏實質有效之審議與監督，往往成為行政部門規避立法院監督之巧門，以設置財團法人或非營利機構方式遂行特定任務如人事酬庸、恣意支用經費等情事已為常態。為此，立法院爰於 97 年 5 月 14 日修正預算法第 41 條第 4 項，增列「政府捐助基金累計超過 50% 之財團法人及日本撤退臺灣接收其所遺留財產而成立之財團法人，每年應由各該主管機關將其年度預算書，送立法院審議。」以符公平正義。至今仍有財團法人已達送審標準，未送本院審議，包括：1. 政府捐助基金累計已超過 50%，未將其預算書送本院審議，如財團法人豐年社、財團法人台灣優良農產品發展協會 2. 以交叉方式或假借私人名義捐助規避 50% 之限制，如農村發展基金會。農委會應立即將上述 3 單位 99 年度預算送立法院審議。</p>	<p>本項決議已於 99 年 3 月 19 日以農授生園籌字第 0994001539 號函，向立法院提出專案報告在案。</p>
四十	<p>為配合政府政策、或補政府行政部門之不足等，政府捐助成立財團法人，以代其行</p>	<p>(一) 政府目前規劃與中國大陸簽署 ECFA，是為因應全世界的區域經濟整合，避免台灣經貿被邊</p>

決議、附帶決議及注意事項	項次內	辦理情形
四	<p>使其任務或發揮社會機能，因其具有協助政府行使公權力之功能，故其規範除應遵循對於一般財團法人之法規範外，並應對於政府捐助之財團法人採取準行政機關之監督方式，以增加其規範之密度，農委會應將年度預算書送立法院審議。</p>	<p>緣化所採取的策略性作法。自 97 年 5 月 20 日以來，本會繼續管制中國大陸 830 項農產品進口，以保障農民權益。未來兩岸簽署經濟協議，不會新增開放項目，已經開放的 1,415 品項也不降稅，這是政府簽署兩岸經濟協議的最基本原則，ECFA 不談農業議題，對我國農業不會有衝擊。兩岸洽簽 ECFA 第二次正式協商於 99 年 4 月 1 日結束，陸方表示充分了解台灣農民的關切，故商談中未要求我方進一步開放大陸農產品輸台，其早期收穫要價中亦將不包括農產品，符合我方期待。</p> <p>(二)另兩岸農業智慧財產權已納入第 5 次江陳會協商議題，以建立協商機制，確保台灣農業研發成果。兩岸已簽署「海峽兩岸農產品檢疫檢驗合作協議」，並於 99.3.21 生效，建立兩岸動植物檢疫檢驗問題之解決機制，順暢我國農產品出口。</p> <p>(三)「海峽兩岸經濟合作架構協議」於 99 年 6 月 29 日完成簽署，並在 9 月 12 日兩岸完成換文後正式生效。ECFA 協商結果，陸方在未附加條件下給予我方 18 個免稅優惠項目，提供我國農產品新出口商機。該 18 個稅項目前平均關稅為 13.3%，在協議生效後 2 年內分階段降為零。經業務單位評估，未來減免關稅後，出口競爭力可望提升，三年內出口值預計將由 98 年的 1,608 萬美元，提高到 1 億 1,000 萬美元。</p> <p>(四)相關業者受到 18 項早收優惠措施鼓舞，已增加出貨，效果已顯現。去(99)年台灣農產品出口至中國大陸之出口值為 5.23 億美元，較 98 年成長 43.7%，29 項與農民生產有關之主力農產品部分，出口值為 4,450 萬美元，較 98 年大幅成長 553%。</p> <p>(五)針對已開放中國大陸進口的農產品，本會採取加強檢疫措施及衛生查驗、加強產業結構調整、反傾銷或防衛措施、境內救助措施。另因應加入 WTO，本會於 94 年編足 1 千億農損基金，未來將繼續爭取預算編列，積極輔導農民進行產業結構調整等因應措施，並積極推動「精緻農業健康卓越」等方案，促進農業轉型升級，以提升競爭力。</p>
五十五	<p>仰賴政府捐助基金超過 50% 之財團法人，每年應將其預算書送立法院審議。惟農委會主管之部份財團法人已達送審標準卻未送審或以交叉方式明顯規避 50% 限制，為有效監督財團法人其經費運用之效益，特要求農委會規範凡政府捐助金額累計超過 50% 以上之財團法人，均須提報其預算</p>	<p>為使花博維持長期效益，本會業依據立法院決議，於 99 年 2 月 5 日函請臺北市政府修正花博推動計畫內容，該府所提修正推動計畫經審查修正，已於同年 12 月 27 日轉陳行政院，將俟行政院核定後，據以將原規劃於 100 年補助經費 6.63 億元調整編列於 101-103 年，每年 2.21 億元。</p>

決議、附帶決議及注意事項	項次內容	辦理情形
	書送立法院審議。	
五十七	針就全球氣候暖化及颱風經常襲台，造成國內部份季節性農漁產品價格波動鉅甚、產銷嚴重失衡，常常導致我國農業經濟的重大損失。據 97 年政府審計年報指出，行政院農業委員會缺乏農產品價格不正常上漲之因應機制、生產申報預警規範寬鬆、農產品生產履歷配套措施執行進度較國際落後，嚴重影響我國農漁畜產品之競爭力。特要求行政院農業委員會應儘速檢討產銷調節緊急處理機制，並提出執行管理改進方案，以減少「穀賤傷農，穀貴傷民」的窘境一再發生。	為保障國人在中國大陸的農業智慧財產權，本會除申請撤銷遭搶註之產地證明標章，並鼓勵國人積極申請產地證明外，亦向中國大陸申請註冊 CAS 臺灣優良農產品、CAS 臺灣有機農產品及臺灣安全蔬果吉園圃等標章。此外，「海峽兩岸智慧財產權保護合作協議」業於第五次江陳會簽定，並自 99 年 9 月 12 日起生效，透過該協議已建立直接溝通平台與協處、通報機制，並推動兩岸業務及技術之交流合作，以防止著名商標被惡意搶註及取締「山寨」臺灣水果等問題，期強化維護臺灣農民及研發人員之權益，確保臺灣現有農業利基。
六十	鑑於政府每年耗費鉅資投入農業科技計畫，應確保農業科技經費更有效運用，以提升其執行績效，並確保農業科技計畫之執行及研發成果之落實，以增加我國農業之競爭力。爰要求農委會應比照經濟部科技專案績效考評機制，自 99 年度起成立「農業科技計畫績效考評委員會」，每年針對農委會及所屬委辦及獎補助之農業科技計畫（科專計畫），進行績效考評作業，以提供農委會及所屬作為改善研究機構執行農業科技計畫之參考，並應將考評結果送交立法院經濟委員會做為預算審議之參酌，同時將考評結果公佈於農委會網站上，供社會大眾檢視研究機構績效。	本項決議已於 99 年 4 月 30 日以農糧產字第 0991092694 號函，向立法院提出專案報告在案。
六十一	鑑於政府捐助成立之財團法人其經費或補助款等均由政府編列預算支應，為該等財團法人薪資待遇漫無標準且有普遍過高現象，頗受各界批評且曾遭監察院提案糾正。爰要求農委會應針對其捐助之財團法人，就該等財團法人之薪資待遇標準、津貼、職務加給、技術或專業加給、車馬費等建立一套適用於所有財團法人首長及各級職員之給付標準，避免該等財團法人因首長異動而隨意調整，抑或以領取高額津貼、職務加給、技術或專業加給、車馬費等名目規避監督。	本會針對科專計畫已建立一套績效考評機制，於計畫結束後進行績效考評作業。俟年度結束完成考評作業後，再將考評結果將送交立法院經濟委員會及公佈於本會網站。
一	漁業署及所屬 漁業署及所屬 99 年度預算歲出第 3 目「漁業管理」98 年度上半年預算分配未執行率高達 25.46%，顯示計畫不實、預算浮濫或行政怠惰、執行不力。此外，值此國內失業率居高不下之際，漁船出海又常遭遇外籍漁工喋血事件，漁業署應加強鼓勵國人上漁船，並提供足夠之職前訓練（減少暈船等不適應問題），提高留船率。99 年度第 3 目「漁業管理」中「漁政管理」經費 1 億 2,995 萬 4,000 元，較上年度減列獎勵國人上漁船等	本項決議已於 99 年 3 月 9 日以農漁字第 0991320341 號函，向立法院提出專案報告在案，並經立法院經濟委員會於 99 年 5 月 27 日舉行全體委員會議審查通過，准予動支。

項次	決議、附帶決議及注意事項內容	辦理情形
	經費1億9,674萬3,000元，政策上有放棄獎勵之傾向，殊為不當。故第3目「漁業管理」編列10億2,118萬7,000元，凍結2億5,000萬元，俟向立法院經濟委員會提出預算執行不力檢討及獎勵國人上漁船措施實施情形專案報告，經同意後，始得動支。	
二	漁業署及所屬99年度預算歲出第4目「漁業發展」98年度上半年預算分配未執行率高達39.97%，顯示計畫不實、預算浮濫或行政怠惰、執行不力。漁業發展為漁業署最主要業務，在國內漁業受金融大海嘯嚴重衝擊之際，漁業署卻怠忽職守，施政大打折扣，近4成預算未執行，有負國人及漁民所託，故第4目「漁業發展」編列27億4,911萬5,000元，凍結7億元，俟向立法院經濟委員會提出預算執行不力專案檢討報告，經同意後，始得動支。	本項決議已於99年3月3日以農漁字第0991312178號函，向立法院提出專案報告在案，並經立法院經濟委員會於99年10月21日召開會議審查通過，決議准予動支。
三	針對船舶法及船舶檢查規則規定二十噸以上漁船每五年需要進行一次「特別檢驗」，而有關單位在進行「特別檢驗」時，往往將漁船的主機及所有的動力機械拆卸下船檢查，造成漁船引擎、機具在檢查期間損壞並造成船主莫大損失。為解決漁船檢驗之不便，農委會應儘速協調交通部，立即檢討五年檢驗一次的漁船檢驗規則規定是否合理及能否在兼顧漁船安全又不造成船主損失的情形下進行漁船檢驗。	交通部業於99年9月2日發布「船舶檢查規則」第43條、第45條及「小船檢查規則」第15條條文，主（副）機拆解檢查調整為「以外觀及試車或試航檢查，確認其運轉情況有無異常，發現異常，經檢查人員認為必要時，得就特定項目予以拆解檢查之。」異常情形之一致性判定原則，由機器外觀及運轉試車所顯示之物理表徵作綜合性評估，經評估結果，認為機器可正常運作時，檢查人員得不要求機器拆解檢查，並於發現異常情形時，要求船主自行維修後再進行複檢。
四	台北縣貢寮鄉是我國九孔養殖重地，不僅內銷更外銷到世界各國，惟自民國91年起爆發迄今全世界都仍無法找出有效解決的九孔病變問題，相關養殖業者遭受嚴重損失，苦不堪言，尤其貢寮的養殖業者更是損失慘重。為挽救貢寮的養殖九孔產業，農委會除成立專案小組協助外，更應提供養殖戶相關貸款的協助，並且農委會及所屬相關單位應不定期結合產業界及學術界辦理九孔產業座談會，以瞭解產業問題，並將相關輔導措施、疫病研究及技術研發成果公佈養殖漁民週知，以協助產業發展。	本會98年6月已邀請學者及業者成立「九孔病變專責小組」，並於歷次會議決議辦理九孔池轉養養殖物種計畫及補助業者轉養所需費用，另該小組亦決議倘業者及產業有需求，得召開會議以予協助產業發展，本會漁業署將本權責主動協助辦理。
五	依據行政院經建會97年6月3日公佈「97年度加強地方建設擴大內需方案」之修正，各縣市地方公共建設申請作業須知二規定，為加速計畫之推動，各直轄市及縣市政府應掌握時效積極推動，並應於97年底前執行完竣為原則。然經查漁業署辦理之富基漁港港區環境整建計畫、嘉義東石鄉養殖生產區魚塭周邊設施改善等計畫，因故未能如期發包，或已完成發包但卻未能於97年底	遵照辦理。

決議、附帶決議及注意事項 項次	內 容	辦 理 情 形
	竣工，致保留金額高達2億662萬餘元，佔原預算數（4億3,580萬元）之47.41%，顯然漁業署審核計畫時並未考量受補助機關之執行能力，爰提案建請漁業署日後補助直轄市及各縣市政府時，應將其過去年度執行績效等納入考量，俾免影響計畫執行成效。	
六	有關我國活魚運輸問題，多年來始終困擾養殖及運輸業者，爰請行政院農委會召集轄下各單位及相關漁業團體，全面檢討活魚運輸相關法規，對相關檢疫、運輸以及外銷措施進行全面檢討。	本會漁業署已依活魚運搬船業者需求，於99年3月19日修正發布「漁船運搬養殖活魚管理辦法」，開放活魚運搬船得航行至大陸地區卸魚，以拓展產業行銷管道
七	漁業署「漁業管理」之分支計畫「養殖漁業管理」項下，編列社會福利津貼及補助經費，其中漁船保險費目前僅補助100噸以下之漁船，且實際接受補助之漁船艘數比率甚低；然每年所編預算決算數都頗為接近，未來一旦申請補助之船艘數量增加、或擴大補助噸數船級，國庫負擔堪虞。爰提案建請漁業署於訂定漁船保險相關補助辦法時，應慎重考量保險費補助之比率、可能申請補助之船艘數量等因素，對財政之可能之影響，冀免造成國庫沉重負擔。	本會漁業署已就漁船保險費補助之比率，可能申請補助之船艘數以及對政府財政之影響等因素，著手研擬漁船保險獎勵辦法(草案)，預定於99年12月底前完成。本會漁業署並研議，改採定額補助方式，以兼顧全國漁船筏保險及國庫負擔，預計於100年9月底前完成訂定該辦法。
八	漁業署「臺灣沿近海域漁場建構量」施政計畫衡量指標96、97年未達原訂目標值，臺灣沿近海域魚貝介苗放流量96年未達原訂目標值，皆於機關績效評估時遭行政院評為紅燈，績效不彰，建請應積極改進辦理，以維我國沿近海漁業資源之永續發展。	(一)設置人工魚礁及魚苗放流，為改善漁場環境與復育漁業資源之有效手段。目前已劃設88處人工魚礁區，自90年起，共計投放大型鋼鐵礁、船礁等各型人工魚礁2萬7千餘座，放流各類魚苗達4,600萬尾以上。 (二)96及97年間保育團體質疑人工魚礁會破壞珊瑚礁棲地，本會縮小投放魚礁規模（96年：約13萬立方公尺，97年：約10萬立方公尺）。98年度經多次向保育團體說明人工魚礁效益，已恢復投設規模，預計建構人工魚礁漁場20萬立方公尺以上；99年擴大投設規模，投放大型鋼鐵礁70座、船礁26座。 (三)97年已恢復放流規模（97年：約800萬尾，98年約可達800萬尾），99年擴大放流規模，放流各類魚苗約1,000萬尾。
九	淡水養殖耗用大量地下水，為地層下陷成因之一，惟國內養殖漁業主要分布地涵括彰、雲、嘉、高、屏、台南等縣，且高雄、屏東、台南等地於莫拉克風災多因地層下陷蒙受水患之苦，而漁業署99年度地層下陷防治預算主要集中於雲、嘉地區，資源分配或有未均，建請應注意區域平衡原則。	遵照辦理。

行政院農業委員會漁業署及所屬

跨年期計畫概況表

中華民國100年度

單位：新臺幣億元

計畫名稱	執行期間	中央公務預算 經費需求總額	分年經費需求				備 註
			98及以 前年度 預算數	99年度 預算數	100年度 預算數	101及以後 年度預估 需求數	
漁業多元化經營建設	98-101	58.04	16.98	12.38	7.92	20.76	1. 行政院98年4月9日院 臺農字第0980017680 號函核定。 2. 本計畫100年度預算 編列於「漁業發展」 科目791,741千元。



# 肆、附 錄

附錄一、  
行政院農業委員會  
漁業署

# 行政院農業委員會漁業署

## 目 次

中國民國 100 年度

頁 次

一、歲出計畫提要及分支計畫概況表·····	附 1-1
二、各項費用彙計表·····	附 1-27
三、人事費分析表·····	附 1-29
四、預算員額明細表·····	附 1-30
五、公務車輛明細表·····	附 1-32



**行政院農業委員會漁業署**  
**歲出計畫提要及分支計畫概況表**

經費門併計

中華民國100年度

單位：新臺幣千元

工作計畫名稱及編號	5251201200 漁業科技研究發展	預算金額	140,380
-----------	---------------------	------	---------

計畫內容：

- 1.水產養殖關鍵生物技術之研究。
- 2.提升養殖漁業生產與管理技術研究。
- 3.加強沿岸特有生態海域及資源保育區調查，並瞭解氣候變遷對海洋漁業之情形，同時針對沿近海漁業資源之評估永續利用及管理進行研究。
- 4.辦理我國遠洋鮪釣漁業海上觀測暨作業資料調校研究、遠洋漁業主要魚種及混獲相關物種資源、生態、漁海況之研究(三大洋熱帶鮪類、溫帶鮪類，三大洋劍旗魚、旗魚類、南方黑鮪及正鯷等生物暨資源研究、三大洋混獲物種資源調查與氣候變遷對遠洋鮪類資源及魚場變動之影響及魷魚及秋刀魚生物暨資源研究)，及參與國際漁業組織研究。
- 5.水產品品質安全管理之研究及水產品加工技術之研發。
- 6.加強國際漁產貿易管理與諮商之研究。
- 7.漁業產業政策及國際化發展分析與前瞻研究。
- 8.強化漁民組織管理資訊化應用研究及漁業產銷決策資訊整合。
- 9.漁船安全及省能源漁機技術開發研究，進行航程紀錄器應用在沿近海漁業管理研究。

預期成果：

- 1.建立優良品種抗逆境及抗病之選種技術。
- 2.建立高經濟魚種種苗育成技術、降低疾病造成的養殖損失、減少藥物濫用、飼料品質的監控、降低漁業公害與汙染及開發增進養殖效率自動化設施。
- 3.建立海洋漁業資源之養護及海洋生物多樣性資料，加強漁業資源保育促進漁業資源永續利用，並評估氣候變遷對漁業的影響，以研擬因應對策。
- 4.提升我國資源研究評估品質及正確性，瞭解我國主要漁獲對象之資源狀況，提高遠洋漁獲資料回收率與精確度，強化我國資源保育形象及參與國際漁業組織之地位。
- 5.擴展台灣優良水產品品項及內容，提昇國產水產品及其加工品的品質水準及附加價值，並建立完善風險管理系統及開發水產食品加工技術，以提升水產品利用率及保障消費者食衛衛生安全。
- 6.分析國際水產品產銷結構與經貿管理措施，提升我國水產品國際競爭力與貿易能見度，研究報告2篇。
- 7.分析全球主要國家漁業管理趨勢與資訊，提供我國漁業國際化發展策略方向，順應國際漁業法規及研擬政策調整。
- 8.強化漁民組織管理資訊化應用及提供漁業產銷決策輔助資訊。
- 9.利用航程紀錄器(VDR)建構漁業管理監控體系部份，建構漁船航程紀錄器(VDR)之航跡資訊，與漁船漁獲、漁場等資料庫系統，提供漁業管理之參考數據。
- 10.漁業經營安全及節能減碳部份，設計研發節能漁業機具(如省油系統開發、省能船型設計、應用風力太陽能漁業機具等)以達到降低成本、節省人力物力、提高漁船航行安全及漁船環保之目的。

分支計畫及用途別科目	預算金額	承辦單位	說明
01 生物技術在水產養殖之應用	3,437	遠洋漁業組	1.計畫內容如下： (1)水產養殖關鍵生物技術之研究。 (2)優質石斑多重基因標誌分子檢測技術及套組產品研發。
0200 業務費	2,357		
0251 委辦費	2,357		
0400 獎補助費	1,080		
0432 對特種基金之補助	1,080		
02 提升養殖漁業生產與管理技術研究	37,741	遠洋漁業組	1.計畫內容如下： (1)提升水產養殖種類生產技術研究。 (2)提升水產養殖經營管理之研究。 (3)水產種苗及觀賞魚生產及管理技術之研究。
0200 業務費	37,741		
0251 委辦費	37,741		

行政院農業委員會漁業署  
歲出計畫提要及分支計畫概況表

經費門併計

中華民國100年度

單位：新臺幣千元

工作計畫名稱及編號	5251201200 漁業科技研究發展	預算金額	140,380
分支計畫及用途別科目	預算金額	承辦單位	說明
03 加強海洋漁業資源合理利用及管理	56,870	遠洋漁業組	(4)漁業公害與污染防治之研究分析。 (5)外銷養殖水產品認證制度研究。 (6)建構觀賞魚疫病監測及認證制度之研究。 (7)建立海洋捕撈漁獲出口驗證管理研究。 2.委辦費：委託公私立大學院校或其他學術研究單位辦理。
0200 業務費	56,870		1.計畫內容如下：
0250 按日按件計資酬金	293		(1)氣候變遷對漁業衝擊之解析，氣候變遷對遠洋鮪類資源及魚場變動影響。
0251 委辦費	55,670		(2)沿近海漁業資源評估、永續利用及管理研究。
0279 一般事務費	841		(3)我國遠洋鮪釣漁業海上觀測暨作業資料調校研究。
0291 國內旅費	66		(4)我國遠洋漁業主要魚種及混獲相關物種資源、生態、漁海況之研究(包括三大洋熱帶鮪類生物暨資源研究、三大洋溫帶鮪類生物暨資源研究、三大洋劍旗魚類、南方黑鮪及正鰹生物暨資源評估、三大洋混獲物種資源調查與氣候變遷對遠洋鮪類資源及魚場變動之影響、魷魚及秋刀魚生物暨資源保護)。
			2.按日按件計資酬金：邀請專家學者協助審查科技計畫構想書、成果報告評審之出席費。
			3.委辦費：委託公私立大學院校、相關財團法人或其他學術研究單位辦理。
			4.一般事務費：相關資料之影印、裝訂、辦理科技計畫成果發表會，以及研發成果申請智慧財產權及維護專利權費等經費。
			5.國內旅費：由遠地前來出席審查會議之專家學者交通費。
04 水產品加工及品質安全檢測	8,980	遠洋漁業組	1.計畫內容如下：
0200 業務費	8,125		(1)優良水產品開發驗證與推廣制度之研究。
0251 委辦費	8,125		(2)魚貨衛生安全之研究。
0400 獎補助費	855		(3)水產品加工技術之研發。
0432 對特種基金之補助	855		(4)奈米保健開發。
			2.委辦費：委託公私立大學院校或其他學術研究單位辦理。
			3.對特種基金之補助：補助公立大學辦理產學合

**行政院農業委員會漁業署**  
**歲出計畫提要及分支計畫概況表**

經費門併計

中華民國100年度

單位：新臺幣千元

工作計畫名稱及編號	5251201200 漁業科技研究發展	預算金額	140,380
分支計畫及用途別科目	預算金額	承辦單位	說明
05 漁業經貿政策及制度研究	4,840	企劃組	作計畫。
0200 業務費	4,840		1.計畫內容如下：
0251 委辦費	4,840		(1)漁業產業政策及國際化發展分析與前瞻研究。
			(2)我國漁業產業經營與投資佈局之研究。
			(3)加強國際漁產貿易管理與諮商之研究。
			2.委辦費：委託公私立大學院校或其他學術研究單位辦理
06 漁業資訊之應用	4,038	企劃組	1.計畫內容如下：
0200 業務費	4,038		(1)運用資訊技術建立漁民團體動態資訊平台。
0251 委辦費	4,038		(2)漁業產銷決策管理資訊規劃與整合服務。
			2.委辦費：委託公私立大學院校、相關財團法人或其他學術研究單位辦理。
07 國際漁業科技合作	1,378	遠洋漁業組	1.計畫內容如下：參與國際漁業組織研究計畫。
0200 業務費	1,378		2.委辦費：委託相關財團法人或其他學術研究單位辦理。
0251 委辦費	1,378		
08 漁業生產及管理自動化	23,096	遠洋漁業組	1.計畫內容如下：
0200 業務費	20,216		(1)漁業經營安全節能減碳研究，漁船安全及省能源漁業機具技術開發研究。
0251 委辦費	20,216		(2)因應氣候變遷之台灣周邊海域漁場環境監控，利用航程紀錄器(VDR)建構漁業管理監控體系之研究。
0400 獎補助費	2,880		(3)石斑魚工廠化中間育苗與養殖系統整合與商品研發。
0432 對特種基金之補助	2,880		(4)自動巡弋立體增氧機之商品化與推廣試驗。
			2.委辦費：委託公私立大學院校或其他學術研究單位辦理。
			3.對特種基金之補助：補助公立大學辦理產學合作計畫。

**行政院農業委員會漁業署**  
**歲出計畫提要及分支計畫概況表**

經費門併計

中華民國100年度

單位：新臺幣千元

工作計畫名稱及編號	5851200100 一般行政	預算金額	345,721
計畫內容： 支應本署各項事務費用、税金、油料、保險、租金、 修繕及養護等所需經費。		預期成果： 基本行政工作維持，提高行政效率。	
分支計畫及用途別科目	預算金額	承辦單位	說明
01 人員維持	295,198	秘書室等單位	1.本分支計畫係辦理本署基本行政工作維持所需之人員維持費，其內容如下： (1)職員198人俸給、專業加給，計143,332千元。 (2)約聘僱人員44人薪給，計31,802千元。 (3)工友、技工及駕駛20人之餉給、退職金等，計11,156千元。 (4)考績獎金、年終工作獎金及月退休人員年終慰問金，計54,181千元。 (5)休假補助費、車票補助費等，計11,666千元。 (6)超時加班費、不休假加班費等，計11,756千元。 (7)職員、約聘僱人員退休提撥金及技工、工友退職提撥金，計15,619千元。 (8)員工公保、勞保及健保等保險費，計15,686千元。
0100 人事費	295,198		
0103 法定編制人員待遇	143,332		
0104 約聘僱人員待遇	31,802		
0105 技工及工友待遇	11,156		
0111 獎金	54,181		
0121 其他給與	11,666		
0131 加班值班費	11,756		
0143 退休離職儲金	15,619		
0151 保險	15,686		
02 基本行政工作維持	50,523	秘書室等單位	1.教育訓練費：員工訓練、語文進修學費等，年需500千元。 2.水電費：公務用水、電費用，年需7,412千元。 3.通訊費：公務用郵資、電話、數據交換、網路通訊等費用，年需2,077千元。 4.土地租金：支付高雄港務局辦公大樓，年需土地租金737千元。 5.資訊服務費：公文檔案管理暨光碟影像系統維護、清查作業費用，年需300千元。 6.其他業務租金： (1)辦公廳舍每月租金804千元，年需9,648千元。 (2)租用影印機13台，年需1,600千元。 7.稅捐及規費： (1)經管國有房地之房屋稅、地價稅等相關税金，年需4,981千元。 (2)公務車16輛、機車2輛，燃料使用費、牌照稅及相關規費，年需300千元。
0200 業務費	48,646		
0201 教育訓練費	500		
0202 水電費	7,412		
0203 通訊費	2,077		
0211 土地租金	737		
0215 資訊服務費	300		
0219 其他業務租金	11,248		
0221 稅捐及規費	5,281		
0231 保險費	336		
0271 物品	1,740		
0279 一般事務費	13,118		
0282 房屋建築養護費	468		
0283 車輛及辦公器具養護費	826		
0284 設施及機械設備養護費	1,341		
0291 國內旅費	2,752		
0294 運費	200		



**行政院農業委員會漁業署**  
**歲出計畫提要及分支計畫概況表**

經資門併計

中華民國100年度

單位：新臺幣千元

工作計畫名稱及編號	5851200100 一般行政	預算金額	345,721
分支計畫及用途別科目	預算金額	承辦單位	說明
0295 短程車資	100		8.保險費：
0299 特別費	210		(1)公務車16輛、機車2輛保險費，年需236千元。
0300 設備及投資	965		(2)辦公大樓保險費，年需100千元。
0319 雜項設備費	965		9.物品：
0400 獎補助費	912		(1)公務車16輛、機車2輛用油，年需727千元。
0475 獎勵及慰問	912		(2)公務用文具紙張、報章雜誌、電腦及周邊設備等相關耗材，年需752千元。
			(3)購置使用年限未及二年或金額未達一萬元之非消耗性物品費用，年需261千元。
			10.一般事務費：
			(1)各項業務報告資料印製、獎牌製作、環境清潔、環境佈置、電子保全、新聞發布、記者會及政令宣導活動、文康活動經費，年需4,113千元。
			(2)辦公廳舍保全、清潔、垃圾清運、公文文書打字、公文檔案掃描、編目、建檔、公務車駕駛等勞力外包工作，年需9,005千元。
			11.房屋建築養護費：辦公廳舍、宿舍及其他公用房舍整修維護費用，年需468千元。
			12.車輛及辦公器具養護費：本署公務車養護費619千元及辦公器具養護費207千元，合計年需826千元。
			13.設施及機械設備養護費：辦公廳舍空調、發電機、電梯、汽車升降機、污水排放設施等設備維護費，年需1,341千元。
			14.國內旅費：國內出差旅費，年需2,752千元。
			15.運費：公務運送物料費用，年需200千元。
			16.短程車資：短程洽公車資，年需100千元。
			17.特別費：編列署長1人之特別費，每月17.5千元，計需210千元。
			18.雜項設備費：
			(1)購置辦公桌椅、公文櫃、圖書櫃、會議室及簡報所需之投影機及播錄音設備、布幕等公務用相關周邊設備，年需453千元。
			(2)其他零星設備等購置費用，年需212千元。

**行政院農業委員會漁業署**  
**歲出計畫提要及分支計畫概況表**

經費門併計

中華民國100年度

單位：新臺幣千元

工作計畫名稱及編號	5851200100 一般行政	預算金額	345,721
分支計畫及用途別科目	預算金額	承辦單位	說明
			(3)購置檔案室所需之檔案櫃及相關設備年需300千元。
			19.獎勵及慰問：退休退職人員152人，三節慰問金每人每年以6千元計算，計912千元。

# 行政院農業委員會漁業署

## 歲出計畫提要及分支計畫概況表

經費門併計

中華民國100年度

單位：新臺幣千元

工作計畫名稱及編號	5851202000 漁業管理	預算金額	2,492,410
-----------	-----------------	------	-----------

### 計畫內容：

1. 綜理本署年度施政計畫、漁業產銷與發展、漁業經濟及漁產品國際貿易政策、漁業資訊電子化、漁業管理制度與法規之籌劃、推動。
2. 加強漁船員管理、維護漁業秩序，確保漁船（民）海上作業安全，輔導漁民（業）團體事業發展，健全漁業推廣體制，規劃推動沿近海漁業資源保育及漁船作業監控、管制及偵查。
3. 推動國際漁業合作協調涉外事務，爭取我業者最有利之作業條件，並積極參與國際漁業組織之相關會議及活動，以維護我遠洋漁船在公海作業之權益，另辦理經營漁船措施以維產業永續經營。
4. 提昇及改善水產品品質衛生安全；強化養殖漁業管理功能，提昇產業競爭力；落實漁港管理，推動漁港功能多元化及娛樂漁業發展，建設富麗漁村。
5. 漁船幹部船員專業訓練、一般船員配合國際需求之基本訓練及漁業經營體之培訓、漁業資源評估、漁場開發、推廣與輔導、漁業訓練船之營運管理。
6. 辦理獎勵休漁計畫，鼓勵漁民自願性休漁，降低漁獲努力量之投入，以養護漁業資源，永續漁業發展。
7. 辦理漁業動力用油優惠油價格。

### 預期成果：

1. 辦理計畫建檔與管考工作，執行243項計畫及季報管考，掌握本署計畫執行情形及進度，提升計畫實施效率、預定完成WTO漁業補貼及非農產品市場進入等相關因應策略研議報告10篇、綜理全署軟硬體設備，強化網路效能及安全，整合全署資訊應用系統，充實漁業資訊網內容，強化漁會共用共用軟體與漁業管理效能縮短城鄉數位落差，及統計調查資料正確性，提高產業競爭力。
2. 維護漁業秩序，確保漁民海上作業安全，並落實受災難漁民福利救助，輔導漁民（業）團體健全管理經營體制，建立10% 沿岸人工魚礁區及保育區之自主管理機制。
3. 研析國際漁業規範，以供參與國際組織參考。參加多次國際漁業組織會議，維護遠洋作業權益。舉行雙邊漁業會談，推動國際漁業合作管理、拓展國內大宗魚貨市場，減少依賴國外市場壓力，達到產銷調節效果、加強國內、外漁業基地業務，確實掌控漁船動態及外來船員資料，繼續經營漁船措施以維產業永續經營。
4. 健全水產品安全管理體制，建立與落實衛生管理，建構金鑽水產品市場通路，提昇漁產品附加價值；促進漁業升級，提昇養殖產業競爭力，辦理水產飼料抽驗監測400件，輔導發展水產種苗、觀賞魚、海鱷、蝦類及鰻魚等重點產業，並辦理1縣(市)區劃漁業權規劃；提昇前鎮等8處漁港經營管理績效；推動娛樂漁業漁船經營管理及航行安全、加強休閒服務品質、確保消費者安全，輔導2艘娛樂漁船通過賞鯨認證，賞鯨人次預計達20萬人次。
5. 培育漁船漁航、輪機、電信等各級幹部船員及普通船員共計8,500人次，提高船員專業素質，確保漁船(民)海上作業安全。
6. 預計輔導7,500艘漁船（筏）參與休漁計畫，每船（筏）自願性休漁90天，計減少675,000船-天之漁獲努力量。
7. 照顧漁民與顧及現階段漁業困境，實施漁業動力用油優惠油價政策，減少漁船主購油資金負擔。

分支計畫及用途別科目	預算金額	承辦單位	說明
01 企劃管理	69,434	企劃組	1. 本分支計畫辦理內容如下：
0200 業務費	51,941		(1) 研擬本署年度施政計畫，及審核地方政府漁業部門計畫之年度施政計畫。
0202 水電費	189		(2) 研擬及修訂漁業管理制度與法規及漁業法規之訓練與宣導。
0203 通訊費	832		(3) 研擬漁業產銷與發展計畫，審核本署各項科技、補助及委辦年度實施計畫及實地查證重要計畫之成效。
0215 資訊服務費	7,500		(4) 漁業經濟與政策問題之研究，漁產品國際
0250 按日按件計資酬金	70		
0251 委辦費	36,301		
0271 物品	200		
0279 一般事務費	5,500		

**行政院農業委員會漁業署**  
**歲出計畫提要及分支計畫概況表**

經費門併計

中華民國100年度

單位：新臺幣千元

工作計畫名稱及編號	5851202000 漁業管理	預算金額	2,492,410
分支計畫及用途別科目	預算金額	承辦單位	說明
0291 國內旅費	1,349		貿易政策及諮商談判之策劃、推動及執行。
0300 設備及投資	9,548		
0306 資訊軟硬體設備費	9,399		(5)維護漁港安全管理。
0319 雜項設備費	149		(6)推動優質娛樂漁業發展。
0400 獎補助費	7,945		(7)廣續強化本署區域網路及網際網路效率與各級漁會共用軟體縮短城鄉數位落差。
0410 對臺灣省各縣市之補助	1,769		(8)整合電子化公文管理及內部資訊線上簽核系統，強化漁業管理資訊系統連線安全、身分鑑別機制，建立電子化政府之資訊應用系統。
0432 對特種基金之補助	4,601		(9)加強漁業行政及相關人員知識社群、漁業資料倉儲及知識文件資源分享，建構資通安全機制，提升服務效能。
0437 對國內團體之捐助	1,575		2.水電費：公務用水、電等費用，年需189千元。
			3.通訊費：
			(1)本署數據專線及通訊設備等費用252千元，本署與所屬單位及相關單位(GSN)線路費用380千元，網際網路推廣教育所需之數據線路費用200千元，共計需832千元。
			4.資訊服務費：
			(1)本署(南北部)中大型伺服器主機(含IBMP570 AIX等大型主機)、相關網路設備(含Router、Switch等)、週邊設備(含圖形掃描器、磁帶機、不斷電系統等)及其他影音視聽設備等約15部主機之維(修)護費，IBM之AIX、HACMP、DB2、WEBSPHERE、PORTAL、TSM等系統及中介軟體維護與版本使用授權，年需2,500千元。
			(2)本署(含南北)弱點掃描、入侵偵測(IDS)、VPN Router、防火牆(Firewall)等網路設備之維護費，年需1,800千元。
			(3)為使行政業務運作順暢，廣續辦理漁業地理資訊系統、計畫經費整合管理、行政管理應用(含人事、會計、秘書等)及內部資訊網公文等系統功能提升及維運費，年需1,800千元。
			(4)以勞務外包方式辦理資訊應用例行性之維

**行政院農業委員會漁業署**  
**歲出計畫提要及分支計畫概況表**

經費門併計

中華民國100年度

單位：新臺幣千元

工作計畫名稱及編號	5851202000 漁業管理	預算金額	2,492,410
分支計畫及用途別科目	預算金額	承辦單位	說明
			<p>護及加強業務、行政等資訊應用系統的相關維護，年需1,400千元。</p> <p>5.按日按件計資酬金：</p> <p>(1)本署漁業諮詢委員會開會出席費年約1次，每次11人，每人每次2千元，年需22千元。</p> <p>(2)邀請專家、學者協助審查本署相關計畫(含資訊服務網、內部資訊網管理、漁業管理、資訊安全、統計方案等)出席費年約19人次，每人每次2千元，年需38千元。</p> <p>(3)國外經貿文件、WTO會議文件之翻譯費，年需10千元。</p> <p>6.委辦費：</p> <p>(1)委託各縣市政府辦理漁業調查統計資料之蒐集，提供漁業調查統計資料作為漁政管理之重要參考依據，年需3,623千元；委託高雄市政府海洋局辦理強化漁業管理及漁業調查統計資訊服務職能，年需1,107千元；委託辦理本署各項計畫經費執行情形之查核工作、漁業非科技計畫管考與資料庫分享，提供漁管計畫研提平台，辦理計畫建檔與季報管考工作，並彙編成果摘要報告，年需636千元，合計5,366千元。</p> <p>(2)委託辦理養殖、沿近海及遠洋漁業經濟及產業結構調查分析，年需1,454千元。</p> <p>(3)委託辦理本署漁業資訊服務網網站之提升與維運，提供資訊分享、加值和多媒體應用，並建立與其他資料庫連結整合，提升本署專業形象，年需1,781千元。</p> <p>(4)委託代管前鎮、八斗子等9處依漁港法指定公告之第一類漁港，年需27,700千元。</p> <p>7.物品：</p> <p>(1)公務用文具紙張、電腦及周邊設備之相關耗材等，年需100千元。</p> <p>(2)購置使用年限未及二年或金額未達一萬元之非消耗性物品費用，年需100千元。</p> <p>8.一般事務費：</p> <p>(1)印製漁業統計年報、重要施政統計手冊、各項業務報告資料等之費用，年需232千元</p>

**行政院農業委員會漁業署**  
**歲出計畫提要及分支計畫概況表**

經費門併計

中華民國100年度

單位：新臺幣千元

工作計畫名稱及編號	5851202000 漁業管理	預算金額	2,492,410
分支計畫及用途別科目	預算金額	承辦單位	說明
			<p>。</p> <p>(2)漁業產銷報告、政令企劃宣導及全民漁業教室等資料規劃設計及印製費用，年需1,268千元。</p> <p>(3)辦理相關資訊展示、展覽、研習觀摩及自辦資訊相關訓練、網頁委外英文翻譯、漁業成果展覽、新聞發布及其他等費用，年需1,000千元。</p> <p>(4)以漁業界資深漁民對漁業的努力、奮鬥與堅持為題材，辦理漁業政策推廣等3,000千元。</p> <p>9.國內旅費：國內差旅費，年需1,349千元。</p> <p>10.資訊軟硬體設備費：</p> <p>(1)汰換個人電腦、筆記型電腦、印表機等資訊設備，合計1,395千元。</p> <p>(2)汰換伺服器主機5台，每台150千元，計750千元及其模組、機櫃等週邊設備、管理模組等約600千元，共計1,350千元。</p> <p>(3)加強公文線上線核及內部資訊網管理系統之整合，包含電子化公文、電子化表單線上簽核、配合政府電子簽章機制、憑證應用及目錄服務之整合等功能提升及維運，約需880千元，為普及業務電腦化應用增修內部資訊網管理系統之整合訓練管理及數位知識管理作業及船員訓練管理系統更新，約需1,513千元，合共2,393千元。</p> <p>(4)強化資通安全防護購置主動式網路服務和應用監測及路效能分析軟硬體設備1,070千元，線上申辦作業系統及知識庫整合系統500千元，共計1,570千元。</p> <p>(5)擴充漁業管理資訊系統及漁業統計調查功能及提升連線單位通訊安全，確保漁業靜動態資訊即時性所需應用軟體及系統運作等，約需1,600千元。</p> <p>(6)各項防毒、防駭等、辦公室資訊安全套裝軟體及使用授權，年需193千元。</p> <p>(7)強化兩地系統自動備份及異地存放所需設備及擴充更新等費用，約需898千元。</p>

**行政院農業委員會漁業署**  
**歲出計畫提要及分支計畫概況表**

經費門併計

中華民國100年度

單位：新臺幣千元

工作計畫名稱及編號	5851202000 漁業管理	預算金額	2,492,410
分支計畫及用途別科目	預算金額	承辦單位	說明
			11. 雜項設備費：係購置公務用事務設備等，年需149千元。 12. 對臺灣省各縣市之補助：補助第二類漁港之維護管理費用1,769千元。 13. 對國內團體之捐助：捐助各級漁會及相關單位，加強辦理漁業資訊基礎建設，提升漁會行政業務資訊化之普及應用，及共用軟體系統之建置維護，以縮短數位落差，強化漁業統計調查體系，年需1,575千元。 14. 對特種基金之補助：係補助漁業發展基金辦理推動漁業文化活動、補助學者專家出席國際漁業會議、獎勵水產院校或其他學校相關學科畢業生或經職訓中心訓練結業者上漁船服務，以提高漁船幹部素質，並充裕漁船人力，計需經費4,601千元。
02 漁政管理	116,472	漁政組	1. 本分支計畫辦理內容如下：
0200 業務費	25,187		(1) 特定、娛樂漁業經營許可及漁船船員證照核（換）發與管理。
0202 水電費	351		(2) 兩岸漁業交流及漁事糾紛案件處理。
0203 通訊費	581		(3) 漁船作業監控、管制及偵查。
0250 按日按件計資酬金	367		(4) 漁業巡護及違規作業漁船之協調與處理。
0251 委辦費	13,946		(5) 漁船與船員海難救護之處理。
0262 國內組織會費	90		(6) 漁業通訊電臺營運輔導。
0271 物品	505		(7) 漁船航程紀錄器維護管控。
0279 一般事務費	4,739		(8) 推動休閒漁業之發展。
0284 設施及機械設備養護費	650		(9) 沿近海漁業資源保育及宣導。
0291 國內旅費	3,428		2. 水電費：公務用水、電費用，年需351千元
0292 大陸地區旅費	350		3. 通訊費：公務用郵資、電話等通訊費，年需581千元。
0293 國外旅費	130		4. 按日按件計資酬金：
0294 運費	50		(1) 洽請學者專家辦理漁政管理諮詢及專題演講講授漁政管理新知等出席費，年需173千元。
0300 設備及投資	1,992		(2) 本署法規小組、國賠小組開會出席費年約3次，每次4人，每人每次2千元，年需24千元。
0319 雜項設備費	1,992		(3) 辦理講習會、研討會及推廣等講師鐘點費，年需170千元。
0400 獎補助費	89,293		
0403 對直轄市政府之補助	1,012		
0410 對臺灣省各縣市之補助	3,939		
0429 對福建省各縣之補助	505		
0437 對國內團體之捐助	67,235		

**行政院農業委員會漁業署**  
**歲出計畫提要及分支計畫概況表**

經費門併計

中華民國100年度

單位：新臺幣千元

工作計畫名稱及編號	5851202000 漁業管理	預算金額	2,492,410
分支計畫及用途別科目	預算金額	承辦單位	說明
0475 獎勵及慰問	66		5.委辦費：
0476 其他補助及捐助	16,536		(1)委託地方政府及相關漁業(民)團體辦理漁船員動員組訓、漁業違規取締及沒入物之處理，年需6,512千元。
			(2)委託相關漁業團體辦理漁民就業宣導，年需654千元。
			(3)配合「行政院公共安全方案」委託辦理娛樂漁業安全維護宣導推廣，確保海上休閒活動之安全，年需2,533千元。
			(4)委託學術單位及相關區漁會辦理沿近海漁船進行漁獲衛生自主管理，以符合漁獲衛生作業規範或HACCP制度，年需1,582千元。
			(5)委託辦理漁船航程紀錄器維護管控2,665千元。
			6.國內組織會費：參加中國搜救協會、中國海運協會、中華民國海洋事務與政策協會等團體，年需90千元。
			7.物品：
			(1)公務用文具紙張、電腦及周邊設備之相關耗材等，年需300千元。
			(2)購置使用年限未及二年或金額未達一萬元之非消耗性物品，年需205千元。
			8.一般事務費：
			(1)編印漁業資源保育教育錄影帶、及各項業務政令宣導等，年需4,474千元。
			(2)相關證照核發審查及公文文書處理等勞力外包，年需265千元。
			9.設施及機械設備養護費：電傳視訊、資訊設備修理及養護費等，年需650千元。
			10.國內旅費：國內差旅費，年需3,428千元。
			11.大陸地區旅費：兩岸漁業發展交流及漁事案件處理，年需350千元。
			12.國外旅費：出席CITES會議-有關紅珊瑚列入CITES附錄2相關議題旅費，130千元。
			13.運費：運送物料運費等，年需50千元。
			14.雜項設備費：
			(1)強化沿近海漁船動態管理系統之軟硬體及



**行政院農業委員會漁業署**  
**歲出計畫提要及分支計畫概況表**

經費門併計

中華民國100年度

單位：新臺幣千元

工作計畫名稱及編號	5851202000 漁業管理	預算金額	2,492,410
分支計畫及用途別科目	預算金額	承辦單位	說明
			<p>通訊傳輸設備費等，年需925千元。</p> <p>(2)公務用事物設備等購置費用，年需1,067千元。</p> <p>15.對直轄市政府之補助：補助直轄市辦理沿近海漁業資源保育區、環境敏感區等養護管理資源保育宣導工作及提升漁產品競爭力，年需950千元；辦理漁船航程記錄器維護管控62千元。</p> <p>16.對臺灣省各縣市之補助：補助臺灣省各縣市政府辦理沿近海漁業資源保育區、環境敏感區等養護管理資源保育宣導工作及提升漁產品競爭力，年需3,775千元；辦理漁船航程記錄器維護管控164千元。</p> <p>17.對福建省各縣之補助：補助福建省各縣政府辦理沿近海漁業資源保育區、環境敏感區等養護管理資源保育宣導工作及提升漁產品競爭力，年需505千元。</p> <p>18.對國內團體之捐助：</p> <p>(1)捐助臺灣地區各漁業通訊電臺之營運輔導，年需39,955千元。</p> <p>(2)捐助沿近海漁船船位回報器通訊費及20噸以下漁船每年定期檢查費，保障漁船海上安全，年需1,665千元。</p> <p>(3)捐助漁會及相關漁民團體辦理維護漁船航程資訊系統工作與漁船航程紀錄器維護管控，年需2,081千元。</p> <p>(4)捐助漁會及相關漁民團體辦理沿近海漁業資源保育區、環境敏感區等養護管理，以及資源保育宣導及提升漁產品競爭力，年需1,700千元。</p> <p>(5)大陸船員境內安置衛生、安全設施改善維護及強化管理，年需6,149千元。</p> <p>(6)捐助推進兩岸漁業事務交流經費959千元。</p> <p>(7)捐助漁業用鹽包裝、運、雜費，年需729千元。</p> <p>(8)捐助漁業及學術相關團體推動漁船節能減炭措施，年需3,997千元。</p> <p>(9)捐助辦理兩岸漁船船員勞務合作協議相關</p>

**行政院農業委員會漁業署**  
**歲出計畫提要及分支計畫概況表**

經費門併計

中華民國100年度

單位：新臺幣千元

工作計畫名稱及編號	5851202000 漁業管理	預算金額	2,492,410
分支計畫及用途別科目	預算金額	承辦單位	說明
03 遠洋漁業管理	33,958	遠洋漁業組	事務10,000千元。
0200 業務費	19,856		19.獎勵及慰問：依據公告檢舉要點，提供檢舉防杜流用漁船用油獎勵金，年需66千元。
0202 水電費	220		20.其他補助及捐助：辦理獎勵國人上漁船，年需16,536千元。
0203 通訊費	600		1.本分支計畫辦理內容如下：
0219 其他業務租金	2,620		(1)國際漁業合作策劃、推動及漁業涉外事務之協調，國外漁業基地業務之輔導，並配合國際漁業組織推動責任制漁業。
0231 保險費	36		(2)國際海洋漁業保育事務之參與及推動，國際漁業組織資訊交換及活動之參與。
0249 臨時人員酬金	81		(3)鮪釣、魷釣、秋刀魚、鯉鮪圍網及拖網漁業之輔導與管理。
0250 按日按件計資酬金	665		(4)經營漁船措施，以維產業永續經營。
0251 委辦費	4,051		2.水電費：
0271 物品	2,247		(1)公務用水、電等費用，年需220千元。
0279 一般事務費	3,517		3.通訊費：公務用郵資、電話通訊等費用，年需600千元
0291 國內旅費	2,143		4.其他業務租金：
0293 國外旅費	3,576		(1)駐外漁業專員1人之辦公室租金，每月約35千元，年需420千元。
0294 運費	100		(2)替代役男宿舍租金，2,200千元。
0300 設備及投資	255		5.保險費：替代役男服勤期間意外險，以新入伍人員24人列計，每人1.5千元，計36千元。
0306 資訊軟硬體設備費	162		6.臨時人員酬金：委請個人從事相關勞力工作如資料建檔整理等，年需81千元。
0319 雜項設備費	93		7.按日按件計資酬金：
0400 獎補助費	13,847		(1)對外談判及漁業諮商專案小組出席費，年約13次，每次約5人，每人2千元，年需445千元。
0430 政府機關間之補助	555		(2)相關業務講習研討會之講座鐘點費，約需10千元。
0437 對國內團體之捐助	12,825		(3)訓練替代役專業課程所需之課程鐘點費120千元。
0445 社會福利津貼及濟助	467		(4)委請專業人士撰擬、翻譯相關稿件之費用，年需90千元。
			8.委辦費：
			(1)委託民間團體辦理遠洋漁獲資料及外來船

**行政院農業委員會漁業署**  
**歲出計畫提要及分支計畫概況表**

經資門併計

中華民國100年度

單位：新臺幣千元

工作計畫名稱及編號	5851202000 漁業管理	預算金額	2,492,410
分支計畫及用途別科目	預算金額	承辦單位	說明
			<p>員登錄，年需661千元。</p> <p>(2)委託民間團體協助辦理聯合國體系漁業相關會議，重要國際漁業資訊之蒐集、分析及彙總，年需2,302千元。</p> <p>(3)委託學術單位及民間團體等執行參與國際漁業組織策略研析及涉外事務處理對策等研究，年需389千元。</p> <p>(4)委託辦理WTO漁業談判策略分析暨我國政策調正研究699千元。</p> <p>9.物品：</p> <p>(1)公務用文具紙張、電腦及周邊設備之相關耗材及圖書、報章雜誌等，年需1,150千元。</p> <p>(2)購置使用年限未及二年或金額未達一萬元之非消耗性物品，年需1,097千元。</p> <p>10.一般事務費：</p> <p>(1)駐外漁業專員1人辦公所需印刷等其他雜支費用用途，年需300千元。</p> <p>(2)邀請國際組織、國外知名漁業專家學者6人來華指導活動相關經費，年需1,084千元。</p> <p>(3)印製業務報告資料、會議餐點、新聞發布、政令宣導及其他雜支等費用，年需443千元。</p> <p>(4)替代役訓練及服勤期間所需印刷、清潔、文具等事務費用，年需430千元。</p> <p>(5)委請從事替代役男管理輔導工作，年需1,260千元。</p> <p>11.國內旅費：國內差旅費，年需2,143千元。</p> <p>12.國外旅費：</p> <p>(1)出席大西洋鮪類資源保育委員會 (ICCAT)年會國外差旅費560千元。</p> <p>(2)出席中西太平洋漁業委員會(WCPFC)第八屆年會國外差旅費470千元。</p> <p>(3)出席美洲熱帶鮪魚委員會 (IATTC)年會國外差旅費300千元。</p> <p>(4)出席南方黑鮪保育委員會 (CCSBT)年會國外差旅費176千元。</p> <p>(5)出席北太平洋鮪類國際科學委員會 (ISC)年</p>

**行政院農業委員會漁業署**  
**歲出計畫提要及分支計畫概況表**

經費門併計

中華民國100年度

單位：新臺幣千元

工作計畫名稱及編號	5851202000 漁業管理	預算金額	2,492,410
分支計畫及用途別科目	預算金額	承辦單位	說明
			<p>會國外差旅費200千元。</p> <p>(6)出席印度洋鮪類委員會(IOTC)年會國外差旅費395千元。</p> <p>(7)出席中西太平洋漁業委員會(WCPFC)第七屆技術與紀律委員會(TCC)會議國外差旅費445千元。</p> <p>(8)出席中西太平洋漁業委員會(WCPFC)第七屆北方委員會(NC6)會議國外差旅費110千元。</p> <p>(9)出席南方黑鮪保育委員會(CCSBT)紀律委員會會議國外差旅費170千元。</p> <p>(10)出席台日漁業會談(BEZ)國外差旅費150千元。</p> <p>(11)參加WTO漁業談判會議國外旅費500千元。</p> <p>(12)參加糧農組織(FAO)漁業委員會(COFI)水產養殖分會58漁業類國外旅費100千元。</p> <p>13.運費：接送替代役役男，年需100千元。</p> <p>14.資訊軟硬體設備費：購置替代役男協助辦理公務所需之電腦及其相關設備，年需162千元。</p> <p>15.雜項設備：公務用事務設備等購置費用，年需93千元。</p> <p>16.政府機關間之補助：補助駐開普敦辦事處協助辦理開普敦基地之漁務管理與輔導555千元。</p> <p>17.對國內團體之捐助：</p> <p>(1)捐助臺灣區鮪魚公會辦理維護及增置國外漁業基地船員之家軟硬體設備經費723千元。</p> <p>(2)捐助民間團體處理漁船在國外擱淺被扣影響涉外關係案件，年需1,199千元。</p> <p>(3)捐助辦理國內外基地漁業事務維持太平洋暨美屬薩摩亞處理漁業事務需233千元。</p> <p>(4)捐助財團法人對外漁業合作發展協會運用基金，以拓展漁船作業漁場，並協助營救被扣漁船、船員及協助處理相關事務等經費9,027千元。</p> <p>(5)捐助財團法人對外漁業合作發展協會赴國</p>

**行政院農業委員會漁業署**  
**歲出計畫提要及分支計畫概況表**

經費門併計

中華民國100年度

單位：新臺幣千元

工作計畫名稱及編號	5851202000 漁業管理	預算金額	2,492,410
分支計畫及用途別科目	預算金額	承辦單位	說明
04 養殖漁業管理	230,533	養殖漁業組	外服務漁民、宣導政令或洽談雙邊、多邊國外漁業合作及參與國際漁業聯盟等相關費用約1,643千元。
0200 業務費	50,369		18. 社會福利津貼及濟助：遠洋漁船船員被扣之救助金每人每月3千元，年需467千元。
0202 水電費	272		1. 本分支計畫辦理內容如下：
0203 通訊費	287		(1) 加強生產廠場衛生品質管理。
0250 按日按件計資酬金	504		(2) 健全養殖漁業管理。
0251 委辦費	33,712		(3) 發展優質漁產品。
0271 物品	656		(4) 漁業天然災害查報、審核、救助資訊化管理，屬愛台12建設經費。
0279 一般事務費	12,355		(5) 漁船與漁民之保險、海難救助及慰問。
0291 國內旅費	2,483		(6) 漁業勞工住宅貸款差額利息補貼及漁民（業）團體業務之督（輔）導。
0292 大陸地區旅費	100		(7) 漁業推廣教育輔導，改善漁家生活環境與培養漁村青少年學習專業技能及生活新知，改善漁民生活品質。
0300 設備及投資	167		(8) 輔導辦理漁民節活動，以激勵漁民工作士氣，提高漁民社會地位，彰顯政府對漁民的關心與重視。
0319 雜項設備費	167		(9) 建立漁價查報機制穩定產銷。
0400 獎補助費	179,997		2. 水電費：公務用水、電費用，年需272千元。
0403 對直轄市政府之補助	1,747		3. 通訊費：公務用郵資、電話通訊費用，年需287千元。
0410 對臺灣省各縣市之補助	2,641		4. 按日按件計資酬金：
0429 對福建省各縣之補助	442		(1) 邀請專家學者協助審查相關服務建議書、規劃報告、設計書圖之出席費，與各項審查會、專案會議之出席費等，年需212千元。
0437 對國內團體之捐助	50,679		(2) 邀請專家學者協助相關法規研訂之出席費，年需100千元。
0445 社會福利津貼及濟助	121,126		(3) 辦理「金鑽水產」相關標準研訂、產品審查等出席費，年需100千元。
0454 差額補貼	3,362		(4) 辦理研習、宣導活動外聘講師鐘點費，年需92千元。
			5. 委辦費：
			(1) 委託漁業團體協助辦理漁船運搬養殖活魚管理2,271千元。

**行政院農業委員會漁業署**  
**歲出計畫提要及分支計畫概況表**

經資門併計

中華民國100年度

單位：新臺幣千元

工作計畫名稱及編號	5851202000 漁業管理	預算金額	2,492,410
分支計畫及用途別科目	預算金額	承辦單位	說明
			<p>(2)委託相關學術或檢驗單位執行水產飼料中一般成分及動物用藥等可能污染物之檢驗費，年需3,028千元。</p> <p>(3)配合地層下陷防治工作之推動，委託相關單位辦理循環水養殖技術推廣訓練，年需1,665千元。</p> <p>(4)委託專業單位辦理漁會財務進行稽核與漁會屆次改選選任幹部人員及縣市政府漁會會務人員，辦理漁業法、經營管理等相關法規訓練講習，年需2,544千元。</p> <p>(5)委託學術單位及相關漁業團體辦理天然災害業務e化之架構及策略建構資訊平台即時簡報系統2,400千元。</p> <p>(6)委託辦理「金鑽水產」相關研究暨建構多元化行情通路及輔導推廣等21,804千元。</p> <p>6.物品：</p> <p>(1)公務用文具紙張、電腦及周邊設備之相關耗材等，年需300千元。</p> <p>(2)抽驗水產飼料所需材料費，年需12千元。</p> <p>(3)購置使用年限未及二年或金額未達一萬元之非消耗性物品費用，年需344千元。</p> <p>7.一般事務費：</p> <p>(1)辦理漁業產銷及企業經營之教育與宣導等，年需5,849千元。</p> <p>(2)新聞發布、印製各項業務報告資料及其他清潔等各項事務費用，年需645千元。</p> <p>(3)編印漁業推廣月刊、教育錄影帶等5,861千元。</p> <p>8.國內旅費：國內差旅費，年需2,483千元。</p> <p>9.大陸地區旅費：兩岸養殖漁業發展交流，年需100千元。</p> <p>10.雜項設備費：公務用事務設備等購置費用，年需167千元。</p> <p>11.對直轄市政府之補助：</p> <p>(1)補助直轄市政府辦理水產配合飼料抽驗工作，年需854千元。</p> <p>(2)補助直轄市辦理牡蠣及箱網養殖區劃漁業權規劃193千元。</p>

**行政院農業委員會漁業署**  
**歲出計畫提要及分支計畫概況表**

經費門併計

中華民國100年度

單位：新臺幣千元

工作計畫名稱及編號	5851202000 漁業管理	預算金額	2,492,410
分支計畫及用途別科目	預算金額	承辦單位	說明
			<p>(3)補助直轄市辦理漁產品宣導、展售、促銷及季節性漁業行銷活動500千元。</p> <p>(4)補助辦理有機水產藻類查檢輔導工作200千元。</p> <p>12.對臺灣省各縣市之補助：</p> <p>(1)補助臺灣省各縣市政府辦理水產配合飼料抽驗工作，年需660千元。</p> <p>(2)補助縣市政府辦理牡蠣及箱網養殖區劃漁業權規劃681千元。</p> <p>(3)補助辦理漁產品宣導、展售、促銷及季節性漁業行銷活動1,000千元。</p> <p>(4)補助辦理有機水產藻類查檢輔導工作300千元。</p> <p>13.對福建省各縣市之補助：辦理漁產品宣導、展售、促銷及季節性漁業行銷活動442千元。</p> <p>14.對國內團體之捐助：</p> <p>(1)推動養殖漁業之產銷功能，及強化養殖生產區輔導，年需2,271千元。</p> <p>(2)輔導漁業推廣教育(、漁事、家政、四健)，學習觀摩及教學，年需19,260千元(包括強化漁村家政改善漁村婦女生活6,000千元)。</p> <p>(3)辦理漁民節慶祝活動，年需3,535千元。</p> <p>(4)捐助魚市場(24處)及漁民團體(17處)辦理按日即時查報魚價，及魚價系統查報設備更新，年需5,524千元。</p> <p>(5)捐助相關漁業團體辦理漁產品宣導展售活動1,256千元。</p> <p>(6)捐助相關漁業團體辦理有機水產品安全管理及生產地監測954千元。</p> <p>(7)捐助相關漁業團體辦理金鑽水產品行銷推廣及改善產銷設備等17,879千元。</p> <p>15.社會福利津貼及濟助：</p> <p>(1)污染地區魚塭休養補償，年需1,892千元。</p> <p>(2)海上作業漁民保險，年需47,262千元。</p> <p>(3)漁船保險費，年需69,283千元。</p> <p>(4)漁民海難傷亡慰問金，死亡每人50千元，傷殘者視程度每人10千元至30千元，年需2</p>

**行政院農業委員會漁業署**  
**歲出計畫提要及分支計畫概況表**

經費門併計

中華民國100年度

單位：新臺幣千元

工作計畫名稱及編號	5851202000 漁業管理	預算金額	2,492,410
分支計畫及用途別科目	預算金額	承辦單位	說明
05 遠洋漁業開發	42,013	遠洋漁業開發中心	,689千元。 16. 差額補貼：漁民住宅貸款差額利息補貼，年需3,362千元。
0200 業務費	36,318		1. 本分支計畫辦理內容如下：
0201 教育訓練費	96		(1) 漁業資源與漁場資料分析，漁業訓練船之營運管理。
0203 通訊費	1,380		(2) 漁船幹部船員專業訓練、一般船員配合國際需求之基本訓練及漁業經營體之培訓。
0215 資訊服務費	248		(3) 辦理漁船船員之基本安全訓練，維護漁船船員海上生命安全。
0231 保險費	2,030		(4) 辦理漁業團體、漁業從業人、縣市政府漁業人員等研習及座談會，加強漁政資訊宣導及提昇人員素質。
0250 按日按件計資酬金	2,450		2. 教育訓練費：員工訓練、語文進修學費等，年需96千元。
0251 委辦費	7,231		3. 通訊費：
0261 國際組織會費	20		(1) 公務用網際網路通訊費用，年需480千元。
0262 國內組織會費	53		(2) 公務用郵資、國內外電話等通訊費用，年需900千元。
0271 物品	10,473		4. 資訊服務費：電腦軟硬體維護年需248千元。
0279 一般事務費	3,436		5. 保險費：
0283 車輛及辦公器具養護費	46		(1) 受訓學員平安保險費，年需580千元。
0284 設施及機械設備養護費	7,600		(2) 漁訓貳號、漁建貳號船體保險費，年需1,450千元。
0291 國內旅費	985		6. 按日按件計資酬金：講授鐘點費、中文撰稿與編稿、外文譯稿、審稿及校稿、會議出席等費用，年需2,450千元。
0293 國外旅費	140		7. 委辦費：委託辦理漁船各級職類幹部船員及漁船船員基本安全訓練7,231千元。
0294 運費	130		8. 國際組織會費：參加國際安全與救生訓練協會會費20千元。
0300 設備及投資	5,617		9. 國內組織會費：參加亞洲水產、台灣水產學會、中國海事學會及國際海上求生訓練協會、漁業機械化協會等團體年費，年需53千元。
0304 機械設備費	744		10. 物品：
0305 運輸設備費	1,116		(1) 漁訓貳號、漁建貳號甲種漁船用油、機油、冷凍油、黃油等，年需6,344千元。
0319 雜項設備費	3,757		(2) 電腦印表機及影印機碳粉等各式耗材、文
0400 獎補助費	78		
0441 對學生之獎助	78		



**行政院農業委員會漁業署**  
**歲出計畫提要及分支計畫概況表**

經資門併計

中華民國100年度

單位：新臺幣千元

工作計畫名稱及編號	5851202000 漁業管理	預算金額	2,492,410
分支計畫及用途別科目	預算金額	承辦單位	說明
			<p>具紙張、圖書、議事耗材及其他雜支等，年需243千元。</p> <p>(3)學員訓練實習用漁具等相關訓練用實習材料等，年需1,326千元。</p> <p>(4)愛滋病防治計畫用之材料、教材、檢驗藥品及血液篩檢等費用，年需380千元。</p> <p>(5)漁訓貳號主副機、冷凍機、一般輔機及甲板等輪機配件、歲修甲板耗材等，年需2,000千元。</p> <p>(6)購置使用年限未及二年或金額未達一萬元之非消耗性物品費用，年需180千元。</p> <p>11.一般事務費：</p> <p>(1)典禮祭祀、政令宣導、學員資料及資源統計資料之建檔、彙整、處理等其他雜支；中心廚房炊事工作及求生訓練場等勞力外包工作，年需1,875千元。</p> <p>(2)求生訓練學員及訓練船船員用工作服、安全帽、救生衣等及工作服洗滌、救生筏整理重用及充氣等費用，年需551千元。</p> <p>(3)漁訓貳號、漁建貳號船冬夏季制服各兩套安全鞋1雙及工作服、防寒衣等年需500千元。</p> <p>(4)訓練班菁英班等各班教材印刷510千元。</p> <p>12.車輛及辦公器具養護費：辦公器具養護費年需46千元。</p> <p>13.設施及機械設備養護費：</p> <p>(1)學員教室水電、機電空調設備、桌椅等教學設施及機電、電梯之維護費用，年需935千元。</p> <p>(2)教室儀器設備及視聽器材等養護費，年需300千元。</p> <p>(3)求生、滅火等器材及設備等養護費，年需422千元。</p> <p>(4)漁訓貳號、漁建貳號年度定期養護費，年需5,943千元。</p> <p>14.國內旅費：國內差旅費，年需985千元。</p> <p>15.國外旅費：出席國際安全求生訓練協會(IASS T)國際會議及研討會國外差旅費140千元。</p>

**行政院農業委員會漁業署**  
**歲出計畫提要及分支計畫概況表**

經費門併計

中華民國100年度

單位：新臺幣千元

工作計畫名稱及編號	5851202000 漁業管理	預算金額	2,492,410
分支計畫及用途別科目	預算金額	承辦單位	說明
			16.運費：運送教材、訓練設備至偏遠及離島地區所需費用130千元。 17.機械設備費：購置漁航、輪機等訓練設備，年需744千元。 18.運輸設備費：汰建訓練船規劃設計費1,116千元。 19.雜項設備費： (1)辦理各地沿近海漁船幹部及船員訓練用甦醒安妮20具、救生筏10具(10人份7具、25人份3具)、救生衣300件、各型滅火器120支，年需2,798千元。 (2)訓練船維運機具、零星設備、訓練及辦公週邊設備，年需959千元。 20.對學生之獎助：國中建教班海訓13天、陸訓4天，合計17天，副食費每人每天120元，年需78千元。
06 休漁獎勵	200,000	漁政組	
0200 業務費	30,000		
0251 委辦費	30,000		
0400 獎補助費	170,000		
0476 其他補助及捐助	170,000		1.本分支計畫辦理內容為因應國內油品自由化及為符合漁WTO規範，藉由調降漁業動力用油優惠油價補貼標準，將動力用油差額補貼撙節之經費用於辦理獎勵休漁，以減少對漁民之立即衝擊。 2.委辦費：委託縣市政府及漁民團體辦理休漁計畫宣導事宜及受理獎勵金申請案件，年需30,000千元。 3.其他補助及捐助：捐助漁民自願性休漁及指定性休漁獎勵金，年需170,000千元。
08 漁業用油補貼	1,800,000	漁政組	
0400 獎補助費	1,800,000		
0454 差額補貼	1,800,000		辦理漁業優惠用油差額補貼：經濟部自79年10月8日調整油價後，取消漁業用油折扣優惠價格，為照顧漁民與顧及現階段漁業困境，減少漁民負擔，乃繼續編列預算補助漁業動力用油價差，計需經費1,800,000千元。

**行政院農業委員會漁業署**  
**歲出計畫提要及分支計畫概況表**

經費門併計

中華民國100年度

單位：新臺幣千元

工作計畫名稱及編號	5851203000 漁業發展	預算金額	791,741
-----------	-----------------	------	---------

計畫內容：

計畫內容：

1. 依據「第三期四年中長程公共建設計畫-漁業多元化經營建設」，「行政院98年4月29日院台農自地0980017680號函」同意辦理。
2. 調整漁業結構，降低漁業努力量1%，推動各項資源培育措施，提升沿岸資源量，建立觀察員制度。
3. 推行沿近海漁業管制偵查措施「MCS」，維持漁業產業作業秩序。
4. 配合精緻農業辦理漁業產業推廣活動，推展海上生態旅遊，發展優質海洋活動。
5. 建構養殖漁業生產區海水共同引水系統，改善養殖漁業生產區進排水路，建設改善海洋養殖公共設施。

預期成果：

預期成果：

1. 調整漁業結構，降低漁業努力量1%，推動各項資源培育措施，增加沿近海漁業資源，強化沿近海漁業秩序，建立觀察員制度，並推廣漁業產業文化，有效改善漁業產業結構。
2. 建購養殖漁業生產區海水共同引水系統1處，改善養殖漁業生產區進排水路20處，建設改善海洋養殖公共設施10處，減緩地層下陷，促進水土資源合理利用。
3. 海水養殖石斑魚，調整養殖產業轉型，減緩地層下陷產值倍增，提高漁民收益。

分支計畫及用途別科目	預算金額	承辦單位	說明
01 漁業多元化經營建設	791,741	漁政組, 養殖漁業組	1. 計畫內容如下：依據第三期四年中長程公共建設計畫-漁業多元化經營建設計畫」辦理，執行期間為98-101年度，經費總額5,804,000千元，屬愛台12建設經費；98年度編列經費1,698,000千元，99年度編列經費1,238,174千元，100年度編列經費791,741千元。計畫內容為沿近海漁業永續發展、促進養殖漁業及環境和諧、石斑魚產值倍增。 (1) 沿近海漁業永續發展：辦理沿近海漁場改造、更新及資源培育；沿近海漁業結構調整及養護管理；放流魚貝介類種苗，增裕漁業資源。強化漁船作業動態管理；教育宣導全民漁業及資源保育469,321千元。 (2) 促進養殖漁業及環境和諧：開發水源，建設養殖用水供排系統；建設海上養殖所需公共設施226,648千元。 (3) 石斑魚產值倍增：建構產銷班及中衛體系、運輸示範推廣95,772千元。
0200 業務費	354,851		
0251 委辦費	313,127		
0271 物品	1,000		
0279 一般事務費	40,724		
0300 設備及投資	113,460		
0303 公共建設及設施費	112,530		
0304 機械設備費	930		
0400 獎補助費	323,430		
0403 對直轄市政府之補助	33,679		
0410 對臺灣省各縣市之補助	175,814		
0429 對福建省各縣之補助	5,000		
0437 對國內團體之捐助	108,937		
			2. 委辦費： (1) 委託學術單位及相關研究機構辦理人工魚礁區動態監測、可行性及效益評估等工作，年需3,143千元。 (2) 委託相關縣市政府辦理漁船筏及漁撈設備收購，本年度預估收購漁船筏250艘232,994千元。 (3) 委託辦理石斑魚產值倍增高雄地區海水共同給水系統，養殖漁業生產環境改善66,47

**行政院農業委員會漁業署**  
**歲出計畫提要及分支計畫概況表**

經費門併計

中華民國100年度

單位：新臺幣千元

工作計畫名稱及編號	5851203000 漁業發展	預算金額	791,741
分支計畫及用途別科目	預算金額	承辦單位	說明
			<p>0千元。</p> <p>(4)委託辦理西部沿海牡蠣航拍養殖漁業系統改良及資料建檔6,478千元。</p> <p>(5)委託辦理養殖漁業放養量稽核4,042千元。</p> <p>3.物品：沿近海觀察員及檢查員之救生衣、工作服 等1,000千元。</p> <p>4.一般事務費：辦理沿近海漁業管制偵查措施、沿近海漁獲調查等40,724千元。</p> <p>5.公共建設及設施費：製作及投放各型人工魚礁，年需112,530千元。</p> <p>6.機械設備費：購置漁業巡護蒐證設備及系統等930千元。</p> <p>7.對直轄市政府之補助：</p> <p>(1)補助直轄市政府辦理漁業資源保育區整體規劃及調查評估750千元。</p> <p>(2)補助直轄市辦理養殖漁業生產環境改善與相關公共設施需30,000千元。</p> <p>(3)補助直轄市辦理放養申報、查報、宣導等2,929千元。</p> <p>8.對臺灣省各縣市之補助：</p> <p>(1)補助縣市政府辦理漁業資源保育區整體規劃及調查評估7,250千元。</p> <p>(2)補助臺灣省各縣市政府辦理養殖漁業生產環境改善與相關公共設施需162,993千元。</p> <p>(3)補助縣市政府辦理放養申報、查報、宣導等5,571千元。</p> <p>9.對福建省各縣之補助：辦理養殖漁業生產環境改善與相關公共設施需5,000千元。</p> <p>10.對國內團體之捐助：</p> <p>(1)捐助相關漁業或潛水團體辦理海洋保育區、生態復育區之管理維護、魚貝介種苗放流及效益評估、漁業技術之改進推廣、人工魚礁區之監測、網具清除、宣導資源保育及漁業作規範、培育種子教師及全民漁業宣導等，以促進沿近海漁業之永續發展，年需70,000千元。</p> <p>(2)捐助漁業團體或漁會辦理放養申報、查報、宣導等9,635千元。</p>

**行政院農業委員會漁業署**  
**歲出計畫提要及分支計畫概況表**

經費門併計

中華民國100年度

單位：新臺幣千元

工作計畫名稱及編號	5851203000 漁業發展	預算金額	791,741
分支計畫及用途別科目	預算金額	承辦單位	說明
			(3)捐助漁業相關團體改善石斑魚生餌供應體系及建構石斑魚養殖產銷班及中衛體系及產品推廣等29,302千元。

單位：新臺幣千元

依實際需要申請動支。

明

**行政院農業委員會漁業署**  
**各項費用彙計表**

中華民國100年度

單位：新臺幣千元

工作計畫名稱及編號 第一、二級用途別 科目名稱及編號	5851200100 一般行政	5251201200 漁業科技研究 發展	5851202000 漁業管理	5851203000 漁業發展	5851209800 第一預備金	合 計
合 計	345,721	140,380	2,492,410	791,741	1,140	3,771,392
0100人事費	295,198	-	-	-	-	295,198
0103法定編制人員待遇	143,332	-	-	-	-	143,332
0104約聘僱人員待遇	31,802	-	-	-	-	31,802
0105技工及工友待遇	11,156	-	-	-	-	11,156
0111獎金	54,181	-	-	-	-	54,181
0121其他給與	11,666	-	-	-	-	11,666
0131加班值班費	11,756	-	-	-	-	11,756
0143退休離職儲金	15,619	-	-	-	-	15,619
0151保險	15,686	-	-	-	-	15,686
0200業務費	48,646	135,565	213,671	354,851	-	752,733
0201教育訓練費	500	-	96	-	-	596
0202水電費	7,412	-	1,032	-	-	8,444
0203通訊費	2,077	-	3,680	-	-	5,757
0211土地租金	737	-	-	-	-	737
0215資訊服務費	300	-	7,748	-	-	8,048
0219其他業務租金	11,248	-	2,620	-	-	13,868
0221稅捐及規費	5,281	-	-	-	-	5,281
0231保險費	336	-	2,066	-	-	2,402
0249臨時人員酬金	-	-	81	-	-	81
0250按日按件計資酬金	-	293	4,056	-	-	4,349
0251委辦費	-	134,365	125,241	313,127	-	572,733
0261國際組織會費	-	-	20	-	-	20
0262國內組織會費	-	-	143	-	-	143
0271物品	1,740	-	14,081	1,000	-	16,821
0279一般事務費	13,118	841	29,547	40,724	-	84,230
0282房屋建築養護費	468	-	-	-	-	468
0283車輛及辦公器具養護費	826	-	46	-	-	872
0284設施及機械設備養護費	1,341	-	8,250	-	-	9,591
0291國內旅費	2,752	66	10,388	-	-	13,206

**行政院農業委員會漁業署**  
**各項費用彙計表**

中華民國100年度

單位：新臺幣千元

工作計畫名稱及編號 第一、二級用途別 科目名稱及編號	5851200100 一般行政	5251201200 漁業科技研究 發展	5851202000 漁業管理	5851203000 漁業發展	5851209800 第一預備金	合 計
0292大陸地區旅費	-	-	450	-	-	450
0293國外旅費	-	-	3,846	-	-	3,846
0294運費	200	-	280	-	-	480
0295短程車資	100	-	-	-	-	100
0299特別費	210	-	-	-	-	210
0300設備及投資	965	-	17,579	113,460	-	132,004
0303公共建設及設施費	-	-	-	112,530	-	112,530
0304機械設備費	-	-	744	930	-	1,674
0305運輸設備費	-	-	1,116	-	-	1,116
0306資訊軟硬體設備費	-	-	9,561	-	-	9,561
0319雜項設備費	965	-	6,158	-	-	7,123
0400獎補助費	912	4,815	2,261,160	323,430	-	2,590,317
0403對直轄市政府之補助	-	-	2,759	33,679	-	36,438
0410對臺灣省各縣市之補助	-	-	8,349	175,814	-	184,163
0429對福建省各縣之補助	-	-	947	5,000	-	5,947
0430政府機關間之補助	-	-	555	-	-	555
0432對特種基金之補助	-	4,815	4,601	-	-	9,416
0437對國內團體之捐助	-	-	132,314	108,937	-	241,251
0441對學生之獎助	-	-	78	-	-	78
0445社會福利津貼及濟助	-	-	121,593	-	-	121,593
0454差額補貼	-	-	1,803,362	-	-	1,803,362
0475獎勵及慰問	912	-	66	-	-	978
0476其他補助及捐助	-	-	186,536	-	-	186,536
0900預備金	-	-	-	-	1,140	1,140
0901第一預備金	-	-	-	-	1,140	1,140



**行政院農業委員會漁業署**  
**人事費分析表**

中華民國100年度

單位：新臺幣千元

人 事 費 別	金 額	說 明
一、民意代表待遇	-	
二、政務人員待遇	-	
三、法定編制人員待遇	143,332	
四、約聘僱人員待遇	31,802	
五、技工及工友待遇	11,156	
六、獎金	54,181	
七、其他給與	11,666	
八、加班值班費	11,756	超時加班費4,170千元。
九、退休退職給付	-	
十、退休離職儲金	15,619	
十一、保險	15,686	
十二、調待準備	-	
合 計	295,198	

行政院農業委  
預算員額  
中華民國

科 目				員 額 ( 單位 :														
款	項	目	節	名 稱	職 員		警 察		法 警		駐衛警		工 友		技 工		駕 駛	
					本年度	上年度	本年度	上年度	本年度	上年度	本年度	上年度	本年度	上年度	本年度	上年度	本年度	上年度
20				005100000 農業委員會主管	198	198	-	-	-	-	-	-	11	11	6	6	3	3
	20			005120000 漁業署及所屬	198	198	-	-	-	-	-	-	11	11	6	6	3	3
		2		5851200100 一般行政	198	198	-	-	-	-	-	-	11	11	6	6	3	3

100年度

單位：新臺幣千元

人 員 費 用 概 算 表								年 需 經 費			説 明
聘 用		約 僱		駐 外 雇 員		合 計		本 年 度	上 年 度	比 較	
本 年 度	上 年 度	本 年 度	上 年 度	本 年 度	上 年 度	本 年 度	上 年 度				
9	9	35	35	-	-	262	262	283,442	292,964	-9,522	
9	9	35	35	-	-	262	262	283,442	292,964	-9,522	
9	9	35	35	-	-	262	262	283,442	292,964	-9,522	

行政院農業委員會漁業署

公務車輛明細表

中華民國100年度

單位：新臺幣千元

車輛數	車輛種類	乘客人數 不含司機	購置 年月	汽缸總排氣量 (立方公分)	油料費			養護費	其 他	備 註
					數量(公升)	單價(元)	金額			
1	現有車輛： 次於部會首長座車	4	96.06	2,000	1,716	29.70	51	25	20	0382-QT。本署
1	公務轎車	4	85.09	1,995	1,287	29.70	38	39	20	YP-9782。中心
1	公務轎車	4	85.11	2,000	1,573	29.70	47	47	20	CN-5390。本署
1	公務轎車	4	85.11	2,000	1,573	29.70	47	47	20	CN-5391。本署
1	公務轎車	4	87.11	2,000	1,716	29.70	51	51	20	DK-8270。本署
1	公務轎車	4	87.11	2,000	1,716	29.70	51	51	20	DK-8271。本署
1	15人座中型交通車	14	87.12	5,900	1,716	29.70	51	51	87	XV-122。中心
1	小型客貨車	8	85.11	3,301	1,573	29.70	47	47	37	CN-4939。本署
1	小型客貨車	8	86.10	2,461	1,716	29.70	51	51	22	DK-7113。本署
1	小型客貨車	8	86.12	2,461	1,716	29.70	51	51	22	DC-5949。本署
1	小型客貨車	4	87.11	1,597	1,716	29.70	51	51	20	DK-9448。本署
1	小型客貨車	8	89.09	2,350	1,716	29.70	51	51	22	A3-1500。本署
1	小型客貨車	7	96.11	1,998	1,716	29.70	51	25	20	5491-QT。本署
1	小型客貨車	7	96.11	1,998	1,716	29.70	51	25	20	5492-QT。本署
1	一般公務用機車	1	82.08	125	324	29.70	10	2	2	AMV-868。本署
2	一般公務用機車	1	85.06	125	648	29.70	19	4	4	GGM-249。PFM-089。本署
1	一般公務用機車	1	94.04	50	324	29.70	10	2	2	DZD-712。中心
合 計					24,462		727	619	378	

附錄二、  
行政院農業委員會  
漁業署漁業廣播電台

# 漁業署漁業廣播電臺

## 目 次

中國民國 100 年度

	頁 次
一、歲出計畫提要及分支計畫概況表·····	附 2-1
二、各項費用彙計表·····	附 2-4
三、人事費分析表·····	附 2-7
四、預算員額明細表·····	附 2-8
五、公務車輛明細表·····	附 2-10



# 行政院農業委員會漁業署漁業廣播電臺 歲出計畫提要及分支計畫概況表

經費門併計

中華民國100年度

單位：新臺幣千元

工作計畫名稱及編號	5851202000 漁業管理	預算金額	63,545
-----------	-----------------	------	--------

計畫內容：

1. 傳播漁業政策、政令，即時提供最新漁海況、氣象、漁業產銷動態及漁難救助等消息，報導最新漁撈及養殖科技資訊。
2. 推廣海洋生態、保育、促進休閒觀光，製作漁業專業特性節目；提高廣播服務品質，加強設備保養維護，落實漁業永續經營發展。

預期成果：

運用大眾傳播媒體廣播電台之特性，發揮農業多元功能，兼顧人文建設、物種保護及自然保育，維護本土農業永續發展，並讓全世界透過廣播知道進步的臺灣農漁業。

分支計畫及用途別科目	預算金額	承辦單位	說明
07 漁業電臺管理	63,545	臺灣區漁業廣播電臺	1. 本分支計畫辦理內容如下： (1) 傳播漁業政策、政令，即時提供最新漁海況、氣象、漁業產銷動態及漁難救助等消息，報導最新漁撈及養殖科技資訊。 (2) 推廣海洋生態、保育、促進休閒觀光，製作漁業專業特性節目；提高廣播服務品質，加強設備保養維護，落實漁業永續經營發展。
0100 人事費	44,179		
0103 法定編制人員待遇	23,766		2. 法定編制人員待遇：電臺職員37人待遇，年需23,766千元。
0104 約聘僱人員待遇	1,581		3. 約聘僱人員待遇：電臺約聘僱人員4人，年需1,581千元。
0105 技工及工友待遇	3,502		4. 技工及工友待遇：電臺技工5人、駕駛2人、工友7人，年需3,502千元。
0111 獎金	6,962		5. 獎金： (1) 電臺職員、技工、駕駛、工友，考績獎金及年終工作獎金，年需6,848千元。 (2) 支領月退休金人員年終慰問金，年需114千元。
0121 其他給與	1,434		6. 其他給與：電臺職員、技工、駕駛、工友，休假補助及車票款補助，年需1,434千元。
0131 加班值班費	1,434		7. 加班值班費：電臺職員、技工、駕駛、工友，不休假加班費899千元、超時加班費285千元及值班費250千元，年需1,434千元。
0143 退休離職儲金	2,830		8. 退休離職儲金： (1) 電臺職員公付退撫基金，年需2,300千元。 (2) 電臺約聘僱人員離職儲金，年需140千元。 (3) 電臺技工、駕駛、工友退休準備金，年需390千元。
0151 保險	2,670		9. 保險：電臺員工公、勞、健保費，年需2,670千元。
0200 業務費	16,144		10. 教育訓練費：語言進修及在職訓練費，年需109千元。
0201 教育訓練費	109		
0202 水電費	6,138		
0203 通訊費	1,201		
0211 土地租金	730		
0212 權利使用費	491		
0221 稅捐及規費	45		
0231 保險費	89		
0250 按日按件計資酬金	48		
0251 委辦費	905		
0271 物品	1,093		
0279 一般事務費	3,459		
0282 房屋建築養護費	96		
0283 車輛及辦公器具養護費	204		
0284 設施及機械設備養護費	866		
0291 國內旅費	500		
0294 運費	38		
0299 特別費	132		
0300 設備及投資	3,180		
0304 機械設備費	837		



**行政院農業委員會漁業署漁業廣播電臺  
歲出計畫提要及分支計畫概況表**

經資門併計

中華民國100年度

單位：新臺幣千元

工作計畫名稱及編號	5851202000 漁業管理	預算金額	63,545
分支計畫及用途別科目	預算金額	承辦單位	說 明
0306 資訊軟硬體設備費	372		11.水電費：臺本部、澎湖及宜蘭轉播站水、電費用6,138千元。
0319 雜項設備費	1,971		12.通訊費：公務用郵資、電話費及網路通訊等費用，年需1,201千元。
0400 獎補助費	42		13.土地租金：電臺支付港務局辦公大樓土地租金，年需730千元。
0475 獎勵及慰問	42		14.權利使用費：交通部無線頻率、音樂使用費年需491千元。
			15.稅捐及規費：電臺公務車4輛、機車4輛，燃料稅、牌照稅、規費，年需45千元。
			16.保險費：電臺公務車4輛、機車4輛保險費，年需89千元。
			17.按日按件計資酬金：辦理業務講習鐘點費48千元。
			18.委辦費：委託具全國之大功率電臺、東部地區廣播電臺代播漁業氣象工作費及代播遠洋漁船廣播服務節目905千元。
			19.物品：
			(1)本臺公務車4輛、機車4輛用油，年需191千元。
			(2)公務用文具紙張、電腦及周邊設備之相關耗材、製作廣播節目等文具紙張，節目有聲、無聲資料及音效、道具、電池及雜支等，年需611千元。
			(3)購置未達一萬元之非消耗品，年需291千元。
			20.一般事務費：
			(1)員工每人每年文康活動經費以3,840元計，年需188千元。
			(2)維護機關安全保全人員、宜蘭轉播站代管費1,380千元。
			(3)各地新聞及節目採訪製播893千元，夜間協助錄音、廣播工程及剪輯節目及製作廣播劇、音效等786千元，計年需1,679千元。
			(4)資料印製、環境佈置及其他雜項支出等年需212千元。
			21.房屋建築養護費：電臺辦公廳舍及其他公用房舍4,308.25平方公尺整修維護費用，年需9

**行政院農業委員會漁業署漁業廣播電臺  
歲出計畫提要及分支計畫概況表**

經費門併計

中華民國100年度

單位：新臺幣千元

工作計畫名稱及編號	5851202000 漁業管理	預算金額	63,545
分支計畫及用途別科目	預算金額	承辦單位	說明
			<p>6千元。</p> <p>22.車輛及辦公器具養護費：本臺公務車輛養護費161千元及辦公器具養護費43千元，合計年需204千元。</p> <p>23.設施及機械設備養護費：發射臺、機房、廣播機器、天線、鐵塔、地網、空調、發電機、高低壓檢測及消防設備等相關設施，年需866千元。</p> <p>24.國內旅費：國內差旅費，年需500千元。</p> <p>25.運費：運送物料費用，年需38千元。</p> <p>26.特別費：編列臺長1人特別費，每月11千元，計需132千元。</p> <p>27.機械設備費：汰換發射台60噸冰水機837千元。</p> <p>28.資訊軟硬體設備費：</p> <p>(1)網站應用功能及網際網路、安全防護等相關設備擴充更新，計需186千元。</p> <p>(2)辦理內部資訊網管理系統及軟體更新升級等所需軟體經費，計需186千元。</p> <p>29.雜項設備費：澎湖發射臺DX-100、VP-100A廣播發射機、真空管等零配件汰補、鐵塔3座維護及各式電機週邊設備、汰換數位錄音設備、麥克風前級放大器、迷你光碟機、音訊編解碼器、可錄式光碟機及公務用相關週邊設備，年需1,971千元。</p> <p>30.獎勵及慰問：電臺退休退職人員7人，三節慰問金每人每年以6,000元計算，年需42千元。</p>

**行政院農業委員會漁業署漁業廣播電臺  
各項費用彙計表**

中華民國100年度

單位：新臺幣千元

工作計畫名稱及編號 第一、二級用途別 科目名稱及編號	5851202000 漁業管理					合 計
合 計	63,545					63,545
0100人事費	44,179					44,179
0103法定編制人員待遇	23,766					23,766
0104約聘僱人員待遇	1,581					1,581
0105技工及工友待遇	3,502					3,502
0111獎金	6,962					6,962
0121其他給與	1,434					1,434
0131加班值班費	1,434					1,434
0143退休離職儲金	2,830					2,830
0151保險	2,670					2,670
0200業務費	16,144					16,144
0201教育訓練費	109					109
0202水電費	6,138					6,138
0203通訊費	1,201					1,201
0211土地租金	730					730
0212權利使用費	491					491
0221稅捐及規費	45					45
0231保險費	89					89
0250按日按件計資酬金	48					48
0251委辦費	905					905
0271物品	1,093					1,093
0279一般事務費	3,459					3,459
0282房屋建築養護費	96					96
0283車輛及辦公器具養護費	204					204
0284設施及機械設備養護費	866					866
0291國內旅費	500					500
0294運費	38					38
0299特別費	132					132
0300設備及投資	3,180					3,180
0304機械設備費	837					837

### 各項費用彙計表

單位：新臺幣千元

附表 2-5

本頁空白

**行政院農業委員會漁業署漁業廣播電臺  
人事費分析表**

中華民國100年度

單位：新臺幣千元

人 事 費 別	金 額	說 明
一、民意代表待遇	-	
二、政務人員待遇	-	
三、法定編制人員待遇	23,766	
四、約聘僱人員待遇	1,581	
五、技工及工友待遇	3,502	
六、獎金	6,962	
七、其他給與	1,434	
八、加班值班費	1,434	超時加班費285千元。
九、退休退職給付	-	
十、退休離職儲金	2,830	
十一、保險	2,670	
十二、調待準備	-	
合 計	44,179	

行政院農業委員會漁

預算員額

中華民國

科 目				員 額 ( 單位 :														
款	項	目	節	名 稱	職 員		警 察		法 警		駐 衛 警		工 友		技 工		駕 駛	
					本 年 度	上 年 度	本 年 度	上 年 度	本 年 度	上 年 度	本 年 度	上 年 度	本 年 度	上 年 度	本 年 度	上 年 度	本 年 度	上 年 度
20				0051000000 農業委員會主管	37	37	-	-	-	-	-	-	7	7	5	5	2	2
	20			0051200000 漁業署及所屬	37	37	-	-	-	-	-	-	7	7	5	5	2	2
		3		5851202000 漁業管理	37	37	-	-	-	-	-	-	7	7	5	5	2	2

100年度

=====

附表 2-9



行政院農業委員會漁業署漁業廣播電臺

公務車輛明細表

中華民國100年度

單位：新臺幣千元

車輛數	車輛種類	乘客人數 不含司機	購置 年月	汽缸總排氣量 (立方公分)	油料費			養護費	其 他	備 註
					數量(公升)	單價(元)	金額			
1	現有車輛： 公務轎車	4	88.12	2,000	1,716	29.70	51	51	22	N9-8297、N9-8297 。電台
1	小型客貨車	7	86.12	2,500	1,716	29.70	51	51	23	S7-2230、S7-2230 。電台
1	小型客貨車	7	88.10	2,000	1,716	29.70	51	51	23	DV-6702、DV-6702 。電台
2	一般公務用機車	1	87.10	125	648	29.70	19	4	22	LPI-206、XNW-196 。電台
2	一般公務用機車	1	91.04	125	648	29.70	19	4	22	XXG-990、XXG-989 。電台
合 計					6,444		191	161	112	

主辦會計人員：王雅玲

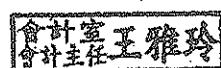

機關長官：沙志一

